DIRETOR
M. PAULO FILHO
Avenida Gomes Freire, 471

# Correio da Manhã

Fundador — EDMUNDO BITTENCOURT

REDATOR-CHEFE
ANTONIO CALLADO

RIO DE JANEIRO, QUARTA-FEIRA, 30 DE NOVEMBRO DE 1955

SUPERINTENDENTE
JOSÉ V. PORTINHO

N. 19.228 — ANO LV

GERENTE
ALINIO DE SALLES

4a. SEÇÃO--DF
Pres. Wilson 147
EMBAIXADA AMERICANA
1-56

# DERROTADO NA ASSEMBLÉIA FRANCESA o gabinete do primeiro-ministro Faure

## *Por 318 contra 218 votos foi negada a confiança pedida pelo presidente do Conselho – O presidente Coty conferenciou com Pierre Schneiter*

PARIS, 28. Por 318 votos contra 218, a Assembléia Nacional negou hoje, em sessão altamente movimentada, a confiança pedida pelo presidente do Conselho, Edgar Faure.

A sessão, em que deveria ser votada a moção de confiança apresentada na última sexta-feira pelo presidente Edgar Faure "contra o programa de trabalho proposto no mesmo dia, pela manhã, na reunião ds presidentes dos grupos parlamentares (discussão das interpelações sôbre a política geral e restabelecimento dos debates sôbre as eleições antecipadas) começou às 15 e meia.

A Assembléia Nacional deu sua resposta hoje.

O mandato da atual Legislatura termina normalmente em junho do próximo ano. Uma crise política teria, assim, entre outras conseqüências, voltar ao debate a questão do próprio princípio das eleições antecipadas para as quais Faure vinha dando batalha há um mês.

De um modo geral, ao se iniciarem os debates de hoje, os observadores políticos davam poucas probabilidades ao presidente Faure quanto a levar de vencida a nova prova. Especialmente o fato de que, entre outros assuntos, teria que entrar em questão a política externa, especialmente o caso marroquino.

Logo ao início da ordem do dia, o presidente da Assembléia anunciou que estavam inscritos 9 oradores, François M. Mitterand, da UDSR, ministro do Interior no Gabinete Mendès-France, dirigiria a luta contra o Govêrno em nome de seu grupo e dos amigos do antigo presidente do Conselho, predecessor de Faure.

A votação de hoje foi a vigésima quinta da "batalha das eleições". Foi também a quinta moção de confiança pedida pelo presidente Faure. As anteriores foram a respeito da Argélia, política geral do Govêrno e, por duas vêzes, as eleições antecipadas.

Numeroso público tomou de assalto as tribunas e galerias, quando as explicações de voto começaram. O voto pessoal exigido para o escrutínio da confiança conduziu a maioria dos deputados a seus lugares no recinto.

Os oradores foram se sucedendos, nos ataques ao govêrno. Jacques Leroy faz uma longa diatribe e diz que a França é "o homem doente do Ocidente", termina declarando que votará contra o "amável ceticismo" de Edgar Faure. Louis Vallon, sem partido, dirige-se à bancada do Govêrno e exclama: "Sois um govêrno caído. Sois uma maioria caída. E' para o povo que é preciso agora voltarmos."

Nessa altura, o debate se anima com a palavra de François Mitterand. Acusa Faure de "não ter querido apressar as eleições senão com a condição do modo de escrutínio, que serviu nas eleições de 1951, não ser modificados." Lamenta que o Presidente tenha justificado seu projeto de eleições antecipadas alegando uma pretensa incapacidade da Assembléia em se pronunciar sôbre os problemas importantes. Diz que a França está sofrendo "um eclipse no mundo". Nunca, todavia, a Assembléia se negara a debater a política externa. Termina dizendo que, já agora um debate dessa natureza não é necessário.

Fala, após, o presidente do Conselho, Edgar Faure. Evoca os problemas imensos que ainda esperam a ação do govêrno, especialmente na África do Norte. Diz que não é verdade que o Gobinete se tenha negado a discutir interpelações sôbre sua política geral. O contrário justamente tem acontecido. Diz que a necessidade das eleições antecipadas é urgente para permitir uma definição da política de conjunto. Assuntos da União Francesa, sobretudo, exigem isso. O govêrno sempre leva em conta as manifestações da Assembléia, apesar de nem sempre serem concordantes. Culpa disto não cabe ao Govêrno.

Termina o chefe do govêrno declarando que absolutamente não pretende desconsiderar aos olhos do país sua própria maioria e a Assembléia inteira. "A Assembléia pode, ao contrário, estar orgulhosa da obra que fêz, mas para que o govêrno possa definir e propor um programa de ação em todos os domínios, é preciso em primeiro lugar concluir o debate eleitoral. O govêrno pede à Assembléia hoje não gesto de submissão, mas um ato de abnegação e de coragem.

A peroração do presidente do Conselho foi saudada por alguns aplausos dos grupos Republicano Popular e Moderados.

Mas, depois de uma suspensão de meia hora, reaberta a sessão e procedendo-se à votação, anunciou-se que o gabinete fôra der-

(Continua na 11.ª página)

# PELA LIBERDADE DE IMPRENSA

### *Apêlo da Associação Interamericana de Imprensa ao presidente Nereu Ramos*

NOVA YORK, 29 — A Associação Interamericana de Imprensa fêz um apêlo ao govêrno do Brasil, hoje, para que mantenha a liberdade de imprensa durante o "estado de sítio" aprovado pelo Congresso.

James C. Stahlman, presidente da Associação e diretor do jornal "Nashville Banner", disse, em um cabograma que enviou ao presidente do Brasil, sr. Nereu Ramos:

"Excelência: a Associação Interamericana de Imprensa se une a seus companheiros da Associação Brasileira de Imprensa para solicitar seu apoio pela manutenção da liberdade de expressão e da liberdade de imprensa nessa grande república que agora vossa excelência preside.

"Uma imprensa livre é a base de todo o processo democrático e os homens livres têm o direito de saber a verdade através da palavra impressa. A censura constitui a negação dêste grande princípio.

Que possa continuar a imprensa brasileira, notável pela liberdade desfrutada em anos anteriores, gozando de sua total liberdade sob sua administração." (U. P.)

*N. da R.* — Queremos fazer nossos os têrmos do telegrama da Associação Interamericana de Imprensa. Veja-se, a propósito, nosso editorial de hoje intitulado "Sítio e Censura".

# SOLUÇÃO SATISFATÓRIA PARA A ALEMANHA

### *Dulles acha que se deve manter a mesma pressão sôbre a Rússia*

WASHINGTON, 29. A manutenção da pressão exercida sôbre a Rússia a favor da reunificação alemã, por meio de eleições livres, talvez possa, em continuação, dar resultados comparáveis aos obtidos no que concerne à Austria. Tal foi a opinião manifestada por Foster Dulles sôbre as perspéctivas de acôrdo entre o Leste e Oeste a respeito da Alemanha, depois da última conferência.

O secretário de Estado recordou que durante vários anos o Ocidente havia mantido sua pressão sôbre a Rússia no que diz respeito à Austria e que finalmente foi aceita uma solução satisfatória para permitir a libertação dêsse país. Uma pressão similar, continuou Dulles, a propósito da Alemanha, dará resultados. Mas é impossível prever o prazo que será necessário para obtê-los, opinou o secretário de Estado. Se a Rússia concordar que se realizem eleições livres em tôda a Alemanha, será dado um importante passo à frente na restauração da confiança nas promessas russas aduziu.

Dulles recordou que durante a conferência dos chefes de govêrno dos "Quatro Grandes", em Genebra, havia sido feito um acôrdo sôbre a reunificação da Alemanha por meio de eleições livres. Na última conferência dos ministros de Negócios Estrangeiros, os delegados russos se opuseram ao princípio de eleições livres na Alemanha Oriental.

Essas observações do secretário de Estado foram provocadas pelas perguntas feitas pelos jornalistas a respeito dos meios que teria a Rússia para restaurar a confiança do Ocidente em suas promessas, confiança seriamente abalada depois da última conferência de Genebra.

O secretário de Estado frisou que, pessoalmente, jamais tivera uma confiança total nas promessas russas porque os russos só faziam promessas quando estas serviam aos seus próprios interêsses. Seria perigoso para os Estados Unidos, continuou Foster Dulles, modificar sua política baseando-se nas promessas russas. Se a Rúsia cumprisse algumas de suas promessas anteriores, mesmo que tal atitude fôsse contrária aos seus interêsses imediatos as promessas futuras da Rússia seriam muito mais válidas.

No que concerne particularmente à Alemanha, Dulles salientou que, com exceção da pressão constante que deve ser mantida sôbre Moscou, o Ocidente deve prosseguir em seus planos para a integração européia, tanto sob o aspecto militar como o do desenvolvimento do conjunto da idéia européia. (F.P.)

# PROTESTO DA GRÃ-BRETANHA CONTRA AS ACUSAÇÕES RUSSAS

### *Resposta de Eden sôbre a declaração do porta-voz do Foreign Office*

LONDRES, 29 — A Grã-Bretanha protestou junto ao govêrno russo contra a acusação feita na Índia pelo secretário-geral do Partido Comunista de que os britânicos apoiaram a invasão alemã da Rússia.

O Ministério do Exterior disse que Sir Ivone Kirk Patrick, chefe permanente do "Foreign Office", apresentou o protesto ao Encarregado de Negócios russo, Nikolai Belokhvostikov, quando o diplomata russo o visitou para protestar contra um recente comentário feito por um porta-voz do Ministério do Exterior Britânico sôbre uma declaração do marechal Bulganin, primeiro ministro da Rússia. (R.).

RESPOSTA DE EDEN

LONDRES, 29 — Interrogado hoje à tarde, na Câmara dos Comuns, sôbre a declaração feita há alguns dias por um porta-voz do Foreign Office qualificando de "profundamente hipócritas" as palavras do marechal Bulganin pronunciadas no Parlamento Indiano, o primeiro ministro, Sir Anthony Eden, disse: "Tenho o cuidado de não me pronunciar sôbre o fundamento dessa resposta, mas julgo que um funcionário não está habilitado a dar resposta improvisada dessa natureza".

Depois de ter salientado que o porta-voz do Foreign Office respondera "de maneira improvisada" a um jornalista, o primeiro ministro acrescentou que "talvez tivesse sido mais sensato para o funcionário em questão pedir um prazo para a resposta. Pessoalmente, duvido que qualquer outra pessoa que não seja um ministro esteja em condições de dar tais respostas".

Certamente é desejável que as declarações importantes comprometendo o govêrno não sejam feitas sem autorização". (F.P.).

EDEN CRITICA O SECRETÁRIO DO PARTIDO COMUNISTA

LONDRES, 29 — Num discurso que pronunciou no Clube Canadá, em Londres, o premier Eden disse que o secretário geral do Partido Comunista da Rússia "é a mais alta autoridade viajante em matéria de explosivos".

Disse Eden: "Este mundo, cheio de preocupações é tão explosivo que literalmente parece agora um explosivo de guerra — como nos informou a mais alta autoridade viajante — tem mais necessidade do que nunca de que séja guiado com uma política mais sã". (U.P.).

MANOBRA

WASHINGTON, 29 — A Rússia prometeu hoje pôr têrmo às suas provas com bombas atômicas e de hidrogênio, com a condição de que as potências ocidentais façam o mesmo, porém funcionários americanos consideram a proposta como "mais um ato de propaganda".

A proposta russa foi feita através do rádio de Moscou, em transmissão captada em Londres. Disse a emissora que a Rússia não pode pôr fim às provas com bombas têrmo-nucleares e nucleares enquanto os Estados Unidos e a Grã-Bretanha continuarem a realizar experiências neste campo. (U.P.).

O "TIMES OF ÍNDIA" CRITICA OS VISITANTES RUSSOS

BOMBAIM, 29 — O "Times

(Continua na 11.ª página)

## A UNIÃO PAN-AMERICANA E O CAFÉ

### *Reuniu-se ontem a Subcomissão Especial do Café*

WASHINGTON, 29 — A Subcomissão Especial do Café, do Conselho Econômico e Social Interamericano, reuniu-se ontem na União Pan-Americana.

Como as reuniões precedentes dêsse organismo, criado pela Conferência Econômica Interamericana de Petrópolis, a de ontem realizou-se a portas fechadas. Ao terminar a reunião, seu presidente, sr. Andres Uribe, da Colômbia, limitou-se a declarar à imprensa que o estudo do relatório sôbre a situação mundial do café, preparado por peritos interamericanos, ainda não terminou, e que, por conseguinte, nenhuma decisão foi tomada ainda a respeito das medidas internacionais que devem ser tomadas para estabilizar o mercado do café.

A Subcomissão Especial compõe-se de delegados de quatro países: sr. Andres Uribe, da Colômbia; sr. Horácio Cintra Leite, do Brasil; sr. Jorge A. Montealegre, da Nicarágua, e sr. Willis Armstrong, dos Estados Unidos.

A resolução da conferência de Petrópolis, que cria a Subcomissão Especial, encarrega esta de: 1) Proceder a um estudo profundo da situação mundial do café e suas perspectivas futuras; 2) prever, à luz dêsse estudo, "medidas de cooperação internacional suscetíveis de reduzirem as oscilações dos preços do café"; 3) Submeter as conclusões à Comissão Econômica para a América Latina. (F.P.).

# O "NEW YORK TIMES" e a devolução de "La Prensa"

### *Acaba de ser ganha uma das maiores batalhas pela liberdade de imprensa*

NOVA YORK, 29 — O "New York Times", em editorial de hoje dedicado ao caso de "La Prensa", declara notadamente: "Acaba de ser ganha, afinal, uma das maiores batalhas pela liberdade de imprensa. Confiscada no dia 20 de março de 1951, "La Prensa" de Buenos Aires é restituída aos seus legítimos proprietários. Não se trata apenas de um jornal. Trata-se de uma instituição. Como todos os ditadores, Perón investiu contra a imprensa porque um tirano não pode estar seguro se a imprensa permanece livre. Eis um dia feliz para o jornalismo mundial. Um grande jornal reaparece sob a direção dos seus proprietários e com a turma leal que recusou servir aos homens de palha de Perón. Fazemos votos à Argentina para que jamais se cale a grande voz de "La Prensa". (F.P.).

A DEMOCRATIZAÇÃO DA ARGENTINA

WASHINGTON, 29. A notícia da devolução, em breve do jornal argentino "La Prensa" à família Gainza Paz, produziu excelente impressão nos Estados Unidos, onde as medidas tomadas contra êsse jornal tinham provocado uma onda de indignação.

Desde a expropriação e a entrega do jornal à CGT argentina, pelo govêrno peronista — e mesmo na época em que as relações entre Washington e êsse govêrno tinham claramente melhorado — a imprensa dos Estados Unidos não perdia nenhuma oportunidade de atacar essa medida que considerava profundamente injusta, e como uma violação flagrante de uma liberdade essencial.

A ação empreendida pela Associação Interamericana de Imprensa que, há mais de 4 anos, incansàvelmente, criticava a expropriação, e mantinha em primeiro plano da luta para a liberdade de imprensa nesse continente, o caso do grande jornal argentino, não terá sido inútil e, finalmente, dá seus frutos.

A decisão do govêrno Aram-

(Continua na 11.ª página)

ASSINATURAS

AVISAMOS QUE OS PREÇOS DAS ASSINATURAS DO "CORREIO DA MANHÃ" SÃO OS SEGUINTES:

ANUAL — Cr$ 300,00
SEMESTRAL — Cr$ 180,00

## A DELINQÜÊNCIA JUVENIL NA RÚSSIA

**LONDRES, 29. O "Pravda", órgão do Partido Comunista russo, disse hoje que a luta contra a delinqüência juvenil na Rússia é particularmente aguda, segundo a rádio Moscou. As organizações do Partido Comunista e do Komsomol devem salvaguardar os estudantes contra a influência de elementos delinqüentes, segundo o editorial. (R).**

# A POLÍTICA EXTERNA dos Estados Unidos como tema da campanha eleitoral

### *DECLARAÇÕES DE JOHN FOSTER DULLES*

WASHINGTON, 29. Foram as seguintes as declarações de John Foster Dulles em entrevista coletiva à imprensa, sôbre a política exterior como tema de debate na campanha eleitoral de 1956:

"Não há dúvida quanto a que a política exterior venha a ser discutida na campanha para as eleições presidenciais. O debate há de ser oportuno, contanto que seja construtivo e sempre que se conduza sem causar perigo à nação.

"Cabe recordar que os inimigos dos Estados Unidos e de seus ideais não descansarão se nos dedicarmos sem perigo algum, a discutir assuntos políticos de ordem interna. Não devemos entusiasmá-los com a idéia de que, por motivo das eleições, os meses vindouros lhes oferecerão oportunidades extraordinárias.

"A nossa nação necessita da mesma união bipartidária que no passado propiciou autoridade, vitalidade e muito êxito à nossa política exterior. A necessidade do bipartidarismo foi reconhecida de forma progressiva no decênio posterior à guerra, e no ano passado o grau de bipartidarismo foi maior do que nunca.

"A política exterior do atual govêrno foi o fruto de uma íntima cooperação entre o executivo e o Congresso sôbre uma base não partidarista. O presidente Eisenhower e eu seguimos a norma de consultar os líderes de ambos os partidos no Congresso sôbre todos os aspectos da política exterior. Como secretário de Estado, eu me reuni mais de cem vêzes com grupos bipartidários do Congresso e muitas vêzes mais com congressistas individualmente. A maioria dessas reuniões foram de caráter privado e nelas os líderes congressistas, tanto democratas como republicanos, adquiriram os conhecimentos e a oportunidade que lhes foram facultados para contribuir em grau excepcional para a formulação de nossa política exterior. Por exemplo, o senador Walter F. George e o deputado James P. Richards, presidentes, respectivamente, das comissões do Senado e da Câmara dos Deputados que tratam de assuntos exteriores, participaram ativamente da formulação de normas relativas a essa matéria.

"E' de esperar que o debate partidário não perturbe ou desacredite êste procedimento imprescindível para dotar a política exterior dos Estados Unidos da estabilidade de que necessita para que nossos amigos no exterior confiem nela e para que os nossos inimigos a respeitem.

"Sei que nenhum norte-americano porá propositadamente a sua pátria em perigo. Porém, o perigo poderia surgir do tema quando aproveitado para fins políticos excessivos e em forma irresponsável. A "politicagem" é levada muito mais a sério no exterior do que entre os elementos sensatos do nosso povo.

"Oxalá no próximo ano tanto os republicanos como os democratas que discutem a política exterior levem isto em conta". (I.P.S.).

# Resenha Internacional

**ARGENTINA** — Partiu a bordo do navio argentino "Rio Tunayan" o general Eduardo Lonardi, ex-presidente provisório da República, que vai a Nova York, por motivos de saúde.

EQUADOR — Renunciou o ministro das Relações Exteriores. Deve assumir a pasta o embaixador Arizaga Vega, que acaba de regressar de sua missão em Santiago.

**ESTADOS UNIDOS** — O Departamento de Defesa anuncia a reorganização dos serviços do estado-maior-geral dos exércitos americanos de terra.

* O presidente Eisenhower convocou para depois de amanhã, 1 de dezembro, uma reunião do Conselho Nacional de Segurança, que se realizará em Camp David-Maryland.

* O submarino atômico "Nautilus" completou sua viagem de 25.000 milhas náuticas sem necessidade de reabastecer-se de combustível.

* O senador democrata Lyndon Johnson fêz à noite passada apêlo para a expansão urgente do programa destinado a enviar técnicos americanos aos países atrasados do mundo.

GENEBRA — Uma delegação da Organização Mundial de Saúde deixará Genebra ainda esta semana para Moscou, anunciou hoje o dr. Marcelino G. Candau, do Brasil, diretor-geral da OMS.

**GRÃ-BRETANHA** — A princesa Margaret regressou da Escócia a Londres, hoje, pelo trem noturno, depois de passar o fim de semana na casa de seu primo, o mestre de Elphinstone, em Perthshire.

INDONÉSIA — Congressistas norte-americanos começaram hoje a debater as relações entre os Estados Unidos e a Indonésia com altos funcionários indonésios.

IRLANDA — A Irlanda do Norte fechou hoje suas fronteiras depois de um enérgico protesto oficial em que afirma que a Irlanda do Sul oferece refúgio a "quadrilhas de criminosos" de nacionalistas irlandeses.

ITÁLIA — O conde Giancarlo Camerana morreu ontem em conseqüência de uma crise cardíaca. O extinto tinha 47 anos.

NICARÁGUA — O presidente da República, general Anastasio Somoza, declarou que aceitará a candidatura

(Continua na 11.ª página)

# Nomeado executor do sítio em São Paulo o general Stenio de Albuquerque Lima

### *Em demorada conferência com o ministro da Guerra o vice-governador de São Paulo*

O ministro da Guerra, general Henrique Lott, recebeu, ontem, em demorada conferência, o general Porfírio da Paz, vice-governador de São Paulo, que acaba de chegar a esta Capital. O general Porfírio, após deixar o gabinete ministerial, rumou para o Quartel-General da 1.ª Região Militar, onde, após apresentar cumprimentos, palestrou longamente com o general Antonio José de Lima Câmara, executor do Estado de Sitio em nosso país.

Ouvido pelos jornalistas à saída do Palácio do Exército, o general Porfírio da Paz, cuja presença, nesta Capital, após os acontecimentos da madrugada de 11 do corrente ocorre pela 1.ª vez, declarou haver conversado com o chefe do Exército e o ex-chefe de polícia visto antes de mais nada ser soldado e nestas condições não podia deixar de pôr os seus chefes a par do que se passou em S. Paulo, face ao movimento político-militar dêstes últimos dias verificado no país.

EM LIBERDADE O CORONEL CÔRTES

Por ordem do ministro da Guerra, foi pôsto, ontem, pela manhã, em liberdade, o tenente-coronel Geraldo de Menezes Côrtes, que se encontrava há dias recolhido prêso na Fortaleza de Santa Cruz. O ex-chefe de polícia do govêrno Café Filho, antes de ser libertado, estêve com o general Lott em seu gabinete de trabalho. Foi então apresentado por um oficial superior, que o acompanhou até a presença do chefe do Exército.

ADIDOS OS CORONÉIS MAMEDE, CANAVARRO E MOURA CUNHA

Ficaram adidos ao Estado Maior do Exército os coronéis Jurandir de Bizarria Mamede, José Canavarro Pereira e José Carlos de Moura Cunha.

EXECUTOR DO ESTADO DE SÍTIO EM S. PAULO

A convite do general Lima Câmara, será o executor do Estado de Sitio em todo o território paulista o general Stenio Caio de Albuquerque Lima, comandante da 2.ª Região Militar.

# Derrotada a paralisia infantil

**CHICAGO — Illinois, 29 — O doutor Leonard A. Scheele afirmou ontem no congresso de uma sociedade médica que a conquista da poliomielite estava assegurada e que essa moléstia desapareceria totalmente dentro de alguns anos. Esclareceu o doutor Scheele, no transcurso da entrevista, que dez milhões de crianças tinham sido vacinadas e que não houvera incidente de qualquer natureza após a modificação das normas de fabricação da vacina Salk depois do mês de maio último. — (F.P.)**

# OS RUSSOS MANOBRAM com seu Parlamento fantasma

VIENA, (Benjamin E. West, especial para o **Correio da Manhã**) — A Rússia está efetuando uma campanha que tem por objetivo dar alguma respeitabilidade ao seu parlamento carente de faculdades. Referimo-nos ao Soviéte Supremo.

Como parte de sua campanha, Moscou procura por todos os meios possíveis inserir o nome do Soviete Supremo em tôdas as gestões relacionadas com a política exterior russa.

Os altos funcionários russos deram publicidade ao trabalho realizado pelas comissões legislativas, com relação à política exterior, e às atividades dos diversos presidentes de comissões parlamentares. Os russos também solicitaram um intercâmbio de delegações com os parlamentares de outras nações do mundo e o Soviete Supremo chegou ao ponto de ingressar na União Parlamentar Mundial.

Estas atuações do govêrno russo evidentemente servem a vários propósitos. Por motivo de prestígio, os líderes russos fazem esforços para que o seu parlamento seja aceito em categoria de igualdade pelos corpos parlamentares genuínos.

O regime comunista também procura fortalecer a impressão de que adere ao cumprimento estrito das disposições da Constituição Comunista e defende o império da lei e da ordem.

Finalmente, êstes movimentos ajudam a fomentar o conceito da propaganda russa relativamente à "convivência pacífica", aumentando o número de anexos e elos entre o mundo comunista e o mundo não comunista.

Embora o Partido Comunista se venha servindo de há muito do Soviete Supremo como mecanismo que automàticamente aprova tudo o que deseja êsse partido em matéria de política nacional interna, a utilização do Soviete Supremo em conexão com a política internacional é algo novo.

O Soviete Supremo, foi, por exemplo, convocado a uma sessão a 4 de agôsto para ouvir o relatório do primeiro ministro Bulganin sôbre a Conferência dos Chefes de Estado em Genebra, de julho dêste ano.

Esta foi a primeira vez que se convocou o Parlamento Russo para ouvir um relatório sôbre assuntos de política exterior, desde 1939, época em que Vyacheslav Molotov leu ante êsse corpo legislativo o relatório sôbre o pacto nazi-comunista.

Nestes últimos 12 meses, Moscou tem dado publicidade cada vez maior às supostas prerrogativas constitucionais do seu aparato legislativo. Em 25 de janeiro o presidium ou Junta Central Diretiva do Soviéte Supremo publicou com grande pompa e fanfarra uma declaração em que se dava por terminada a guerra com a Alemanha.

No Convênio de Varsóvia, para formalizar o bloco militar oriental, se dispunha expressamente que deveria ser ratificado pelas legislaturas dos Estados participantes, e o convênio ou pacto foi aprovado subsequentemente pelo Presidium do Soviete Supremo.

O mesmo procedimento foi cumprido com referência ao acôrdo para o estabelecimento das relações diplomáticas entre a Rússia e a Alemanha Oriental. Também se aplicou o procedimento ao aprovar-se a prorrogação do Tratado de "Amizade Mútua" com a Finlândia e a devolução a esta da Base de Porkkala.

Em coordenação com esta política se tem dado publicidade cada vez maior a vários personagens, até há pouco desconhecidas que desempenham altos cargos no Soviete Supremo. Alexander Volkov e Vilis Latis, duas

(Continua na 9.ª página)

# BEN GURION ATACA a Rússia e a Inglaterra

### *A política dessas nações pode resultar na destruição de Israel*

JERUSALÉM, 29. David Ben-Gurion, primeiro-ministro e ministro da Defesa de Israel, declarou no Parlamento, hoje, que as diretrizes políticas da Rússia e da Grã-Bretanha no Oriente Médio podem resultar na destruição de Israel.

O "premier" fêz essa declaração respondendo a uma pergunta formulada por S. Nikunis, que apresentou moção exigindo debate sôbre entrevista dada por Ben-Gurion, na semana passada, ao correspondente de um jornal londrino. Disse o chefe do govêrno:

"Ambas as nações, a Rússia e a Grã-Bretanha, estão agindo de um modo que pode resultar na destruição de Israel. Ambas as nações sabem que as armas fornecidas ao ditador egípcio (primeiro-ministro tenente-coronel Nasser) serão usadas sòmente contra Israel. Tanto a Rússsia como a Grã-Bretanha estão advertidas das intenções de Nasser". (R.).

ATAQUE EGÍPCIO

TEL AVIV, 29. As fôrças egípcias abriram ontem violento fogo de artilharia contra a colônia de Kissufim, na região de Gaza — anuncia um porta-voz do exército israelense acrescentando que as fôrças israelenses responderam ao fogo. Não foi assinalada a existência de vítimas. (F.P.).

MANOBRAS AÉREAS

CAIRO, 29. Anuncia a imprensa egípcia que foi enviado um certo número de aviões egípcios à Síria, no domingo último, para participar de manobras aéreas conjuntas com a aviação militar síria. (F.P.).

POR QUE A RÚSSIA ATACA O IRÃO

NOVA YORK, 29 — O "New York Times" diz hoje, em editorial, que a ofensiva do regime russo contra a Organização do Tratado do Oriente Médio, no Pacto de Bagdá, se está concentrando no Irão, e diz que êsse ataque russo não tem fundamento.

Assinalando o fato da Rússia já ter procurado anteriormente separar e socavar o Irão, diz o "Times" de Nova York:

"Ao fazer seus protestos, os russos denunciam a aliança de Bagdá, formada como uma organização de defesa regional, sob a Carta das Nações Unidas, como outro grupo agressivo militar, dirigido contra a Rússsia e para continuar o colonialismo do Oriente Médio.

"Felizmente, o Irão, que viveu tanto tempo sob a sombra russa, continua leal ao pacto que firmou". (IPS).

plantão da REAL
32-4300

A noite inteira
à sua disposição
para reserva
de passagens.
E de dia também.

Vá e volte pela "Frota da boa viagem"
REAL-AEROVIAS
Reservas 24 hs. por dia: Av. R. Branco, 277 - Int. Gr. Tel. 32-4300

# As substituições do presidente da República

Fujo sempre, por índole e por dever, de tratar de assuntos em que está envôlta a política partidária, para não ser acusado de facciosismo. Nas recentes substituições do presidente da República, fatos já consumados, quaisquer considerações ou comentários, sob aspecto, por assim dizer, exclusivamente técnico não serão demais.

Ao contrário disso, não podendo influir para as resoluções que já foram tomadas será útil tratar da questão enquanto está quente, embora já saida do fogo...

É o que faço à luz das lições dos doutores que me ensinaram.

Tôdas as dúvidas e, conseqüentemente, todos os debates travados em tôrno dos importantes episódios, resultam da falta de uma lei complementar da Constituição que bem completa o pensamento e a letra da lei básica brasileira.

Desde a Constituição de 1891 vem sendo determinado que, em qualquer impedimento do presidente da República a substituição dêste pelo vice-presidente da República seja uma coisa intima do próprio Poder Executivo, em que outro Poder não pode ou não deve intervir.

Desde, porém, que, na falta ou impedimento do vice-presidente eleito para êsse cargo, a Presidência fica sem titular — as leis básicas brasileiras estabelecem, sem discrepância — que *serão chamados*, isto é *convocados*, a exercê-la o presidente da Câmara, o vice-Presidente do Senado e o Presidente do Supremo Tribunal Federal. A diferença única é a de que, em 1891, os constituintes deram a precedência ao vice-presidente do Senado e os de 1934 e 1946 ao presidente da Câmara.

Mas, a frase: *serão chamados* etc. vem sendo sistemàticamente empregada.

Serão *chamados* por quem? Convocados por quem? Por que Poder?

A Constituição não diz; porém, não dizendo, nem havendo lei complementar, o natural, o lógico é que caiba ao Poder Politico, o Legislativo tão importante missão. Para cumpri-la, tem êle que começar por verificar o impedimento alegado ou motivante da falta provisória do Chefe do Estado e do seu substituto natural. Julgado procedente, êle, o legislador, chama ao exercício do alto pôsto o primeiro vice-presidente não pertencente ao Executivo, visto que, repetimos, quando se trata da substituição do vice-presidente eleito com o presidente como orgão do Executivo, a substituição é automática, decorre da intimidade do próprio Executivo.

Porque alego a necessidade de uma lei complementar ausente?

Alego porque o impedimento pode ser verificado no momento em que esteja ausente o Poder Legislativo, o Congresso Nacional. A Presidência da República não pode ficar acéfala, à espera que o Congresso Nacional tome conhecimento do fato e decida ou convoque.

Como deveriamos, portanto, resolver a matéria de modo a não permitir que haja a acefalia, cuja gravidade não será preciso salientar?

O conhecimento do impedimento e a chamada ou convocação do substituto devem competir ao Tribunal Superior Eleitoral. Êste, bem apurando o impedimento, faria, nos têrmos da lei básica — o chamado do substituto. É tarefa que, em face da orientação da nossa lei básica, deve caber a êsse tribunal.

Isto que proponho ou lembro está mais do que na orientação ou no espírito da nossa lei principal, porque declara, no seu artigo 84, que, — "se decorridos trinta dias da data fixada para a posse, o presidente da República, ou o vice-presidente, não tiver, salvo por motivo de doença, assumido o cargo, êste será declarado vago pelo Tribunal Superior Eleitoral."

Como se vê, já tem êste Tribunal o importantissimo papel de reconhecer de um impedimento ou falta do presidente da República, declarando a vaga.

Conseqüentemente, deve-lhe caber o papel de tomar conhecimento dos impedimentos ou faltas simultâneas do presidente e vice-presidente da República, chamando os vice-presidentes estranhos do Poder Executivo.

Órgão sempre presente na Capital da República, poderá o Tribunal tomar tôdas as providências imediatas para que não haja acefalia na alta direção do país. É o que deveria dizer a lei complementar necessária ou imprescindível, cuja ausência neste momento não trouxe prejuizo sério, por estar reunido o Congresso Nacional, mas pode trazer.

**Otto Prazeres**

# FUTUROSA ESTRÊLA em lua-de-mel no Rio

**Jarma Lewis, que já fêz quatro filmes (inéditos no Brasil) para a Metro, chegou ontem ao Rio em lua-de-mel — Um marido simpático e milionário — As preferências da atriz alta, ruiva e bonita — E Ava Gardner?...**

*Viajando pela Pan-American, chegou às 11.35 da manhã de ontem ao Rio, a atriz de Hollywood, Jarma Lewis. Trata-se de um nome ainda desconhecido do público brasileiro porque nenhum de seus quatro filmes foi exibido no Brasil, mas a Metro Goldwyn Mayer, que a tem sob um contrato de sete anos, acredita bastante no seu futuro como estrêla cinematográfica, tanto que lhe reserva vários bons papéis, ao lado de consagrados astros.*

*LUA-DE-MEL*

*Jarma Lewis, uma bela mulher — ruiva, olhos verdes, alta, elegante, bem feita de corpo —, está em lua-de-mel pois se casou, há dois dias, em Nova York, com Benjamin Bensinger, milionário, filho do presidente da companhia Brunswyck (fabricante das mesas de bilhar). Vão permanecer no Rio por uns dez dias, após os quais seguirão viagem para Buenos Aires. O casal escolheu a América do Sul para esta viagem por dois motivos: — a atriz sempre desejou conhecer esta parte do continente e o seu marido tem alguns negócios. Juntaram, assim, o útil ao agradável.*

*OS FILMES DE JARMA*

*Simpática, sorridente e desembaraçada, Jarma Lewis foi respondendo às perguntas dos repórteres. Já fêz quatro filmes: — "The Marauders", (Os Rapinantes) um "western" com Dan Duryea; "The Cobweb", (Paixões Sem Freios) com Richard Widmark, Charles Boyer, Glória Grahame; "It's a Dog Life", (Raça de Campeões); e "Tender Trap", (Armadilha Amorosa) com Frank Sinatra. Como foi escrito acima, nenhum dêles foi exibido no Brasil, senão que o primeiro: — "The Marauders" — deverá ter como titulo brasileiro "O Filho Pródigo".*

*PREFERÊNCIAS*

*Jarma confessou ser fã de Katherine Hepburn, Rossano Brazzi, John Wayne e Richard Widmark. E esclareceu que antes de conseguir a esplêndida oportunidade concedida pela Metro, fazia pequenos papéis em televisão e em teatro. Frisou, ainda, que, em seu último filme, "Tender Trap", está muito à vontade pois o seu papel é o de uma moça do sul dos Estados Unidos, onde, afinal, ela nasceu e se criou (Tuscaloosa, Alabama)*

Beleza não falta a Jarma Lewis para ocupar o lugar de Ava Gardner...

*CASAL SOLICITO*

*Tanto Jarma Lewis como o seu marido se mostraram extremamente solícitos com o público e a reportagem, logo neste primeiro contato com o Brasil. O casal não se recusou, mesmo, a uma pôse cinematográfica de um beijo, que empolgou os presentes no Galeão...*

*E AVA GARDNER?...*

*Como a Metro anunciou a sua chegada ao Rio como futura Ava Gardner, perguntamos a Jarma Lewis sôbre o que ela achava do fato. Respondeu-nos com um sorriso largo:*

*Disseram-lhe isso?... Pois, ninguém da Metro me disse nada a êsse respeito... Mas oxalá eu venha a ser uma outra Ava Gardner, pois a admiro muito como atriz e como mulher...*

## MINHA VIDA

*O senador Matias Olimpio, meu conhecido do tempo em que Matias tinha h, interpelou-me num dêstes dias a respeito da minha vida um tanto nômade. Perguntou-me se era mesmo verdadeiro o meu conhecimento a respeito de tantas coisas e lugares de que costumo falar nestes grifos.*

*— Um dia você escreve sôbre o Amazonas, outro sôbre o sertão do nordeste, mais outro fazendo referências minuciosas ao interior do Ceará, depois fala-nos de Curitiba, com o seu céu sempre azul, a seguir conta-nos passagens ocorridas com você mesmo em São Paulo e constantemente narra episódios cariocas com tal precisão, que não há quem duvide dêles. Ora — continuou — eu chego a ter inveja da sua vida, se realmente é como leio nas suas crônicas. Há pouco tempo você falou do Marvão, no meu velho Piauí, descrevendo o sabor do buriti. Estava certo. É exatamente aquilo. Mas quando foi que se perdeu por lá?*

*— Ai por volta de 1914, meu caro senador. Era ainda criançola, mas já sabia apreciar o sabor daquele fruto selvagem, que um civilizado confundira com a tâmara. Meu pai comprava garroles na zona e eu era seu "secretário". Muitas caminhadas realizamos por aquelas paragens distantes, onde havia escravos mais ou menos voluntários em quantidade e nas quais bem pouca gente sabia que viviamos numa República Federativa.*

*Descrevi, para o senador, os lugares a que me tenho referido, e, depois de algum tempo de palestra, dei-lhe o xeque mate com esta declaração:*

*— Agora, que já lhe contei tantos pormenores de minha vida, vou lhe dizer que o conheço há muitos anos e o amigo nem pode imaginar de onde. Conheço-o da época em que foi Juiz de Direito da Comarca de Xapuri, no Acre.*

*Matias olhou-me atentamente e não pôde calar a sua surprêsa.*

*— Realmente — acrescentou — esta foi danada. Com efeito, fui juiz no Acre, mas com que diabo você se mete para conservar ainda essa atividade depois de ter andado por seca e meca?*

*— Nada disso, meu caro senador, é que comecei muito cedo e tenha procurado viver o mais possivel. Um dos meus hábitos, que mantenho desde a meninice, é dormir pouco. Durante anos a fio não perdi com o sono senão quatro horas por noite (Edison dormia cinco e viveu mais de oitenta anos). Depois, fui ficando preguiçoso e aos poucos atingi às cinco horas de cama, cama dura, de pau, senador, com um volume do Dicionário de Cândido de Figueirêdo por travesseiro.*

*Em Manaus, trabalhava de 6 às 18 horas, estudava das 19 às 23, dormia até as 3 da manhã e depois saia correndo para remar no igarapé dos Educandos. Às 5 preparava eu mesmo a primeira refeição e antes das 6 estava na porta do estabelecimento para o ganha pão de cada dia.*

*Aqui no Rio, quando cheguei e comi o primeiro bife com batatas fritas no Café Suisso (já de há muito desaparecido), senti-me para sempre fascinado e não raro revoltava-me ante a necessidade de estruir quatro horas com o sono, eu que amava a vida e queria sorvê-la até a última gôta!*

*Contando outro dia ao mestre Silva Melo essas coisas, êle comentou simplesmente: — Você é um criminoso!*

*Pois muito bem. Cá estou, nesta noite linda, como um pagão, banhado pelo luar de Copacabana, vendo o mar, vendo o céu e ansioso que desponte a aurora para mergulhar nessas ondas pacatas que vêm mansamente morrer aos meus pés.*

**All Right**

# Diálogo sôbre a mamona

— "A estrada de ferro principal do Ceará — Rêde de Viação Cearense — está pràticamente paralisada. A nossa matéria-prima (oiticica, mamona, castanha de caju e outros produtos) não pode ser transportada. As estações estão abarrotadas; os produtos diminuem de valor por estarem expostos ao tempo uma vez que não existem armazéns para defendê-los."

— "Mas o que chama o senhor pràticamente paralisada? A estrada não está funcionando?"

— "Chamo pràticamente paralisada uma estrada que só pega carga uma vez por semana. E é o que acontece por deficiência de tudo o que necessita um conjunto ferroviário para render.

Conversávamos, o industrial adiantado que se aventurou a produzir uma série de coisas partindo dos nossos óleos vegetais, e eu. O assunto central era a importância crescente da mamona e de outros frutos oleaginosos e foi de raspão que tocamos na falta de transporte.

— "Não há indústria; prosseguiu o meu interlocutor, não há progresso de espécie alguma sem transporte. Não se pode pensar em mais nada no Brasil sem que o problema do transporte seja, pelo menos, equacionado. E o que se vê é que de fato não se está providenciado nada para a melhoria da situção de deficiência de circulação em que nos encontramos. Não temos transporte ferroviário a não ser carissimo e esporádico. De vez em quando, para nossa indústria, conseguimos que os nossos *wagons* sejam engatados às composições, mas isso sòmente de vez em quando. Acha o senhor, que assim sendo, é razoável que se estabeleçam indústrias na maioria das zonas do Brasil sempre na dependência do que pràticamente, repito, não existe?

— "Naturalmente não me parece sensato. E lamento tanto quanto o senhor o que acontece. Mas quero fazer-lhe algumas perguntas sôbre a situação da mamona no mercado mundial. Deixemos pois a aflitiva situação dos transportes em recesso tal como desejavam os arquitetos do golpe que se mantivesse o Congresso Nacional, num novo regime.

— "Mas, perdoe-me meu caro senhor, os transportes não podem permanecer em recesso sem que isso signifique o fim de tudo..."

— "Vejo que não me exprimi bem. O que lhe peço é que me dê oportunidade de conversar também a respeito da mamona. Quero algumas informações sôbre a mamona e ao mesmo tempo posso prestar-lhe outras. Quais são as possibilidades de exportação para as bagas e o óleo?

— "As possibilidades de mercados externos são ilimitadas. Até o ano passado o Brasil foi o maior exportador de mamona (baga e óleo), perdendo apenas agora o lugar para a Índia. A Índia já está exportando mais que o Brasil êste ano. E irá sempre para diante. Estão se formando plantações mais ou menos importantes no Marrocos e em diversos território africanos. Como o senhor sabe, perdemos em tôda a parte onde houver qualquer espécie de concorrente para os nossos produtos. Só podemos vender seja lá o que fôr e onde fôr quando há carência de produção. Qualquer concorrente, não importa qual seja, compete vantajosamente conosco.

"— É o problema da produtividade que acabará isolando o Brasil, se uma providência urgente não se impuser desde já.

"— Com a Índia não nos é possível concorrer em virtude do preço miserável da mão de obra, do trabalho humano também. Além disso as condições geográficas do Brasil são incomparàvelmente mais difíceis que as de outros países. Só poderemos corrigir essas inferioridades nos equipando devidamente, melhorando as nossas condições graças aos recursos modernos de mecanização e de aumento de produção por processos de adubação e irrigação, lutando enfim de tôdas as maneiras para corrigir os embaraços decorrentes de uma situação como é a brasileira, que pode ser assim definida: somos um país de economia colonial com as exigências sociais das nações mais adiantadas do mundo. Produzimos mal, produzimos pouco e se conseguimos vender para fora só o podemos fazer ajudados por subvenções cambiais ou quando nenhum outro país possui os produtos de que dispomos.

* * *

A mamona tem um mercado pràticamente ilimitado. Todos os dias aumentam as aplicações químicas do óleo de mamona. Já entraram em funcionamento na França e em São Paulo indústrias poderosas e ultra modernas que partindo do ricino próduzem ácidos, plastifiantes, e uma fibra sintética superior em qualidade ao "nylon". Há um futuro impressionante para essa matéria-prima que podemos considerar brasileira. O óleo indiano, além do mais, é de qualidade inferior ao nosso.

Mas tudo isso não se pode aproveitar porque não temos condições para intensificarmos a nossa produção. A falta de transporte é um flagelo terrivel, uma contingência de indisfarçável gravidade.

Mas ninguém se importa com isso. Temos de cuidar de outras coisas, de outros processos existenciais kafkianos. Estamos colocados nas nuvens, somos um povo que vive nas nuvens. E ai de quem se preocupa com as coisas terrenas.

**Augusto Frederico Schmidt**

# UMA BOMBA DE COBALTO E ELEVADA QUANTIDADE DE RADIUM

## receberá dentro de dias o Serviço Nacional do Câncer — As primeiras instalações do novo hospital

— A quimioterapia vem tendo larga aplicação na terapêutica do câncer — declarou à reportagem o professor Ugo Pinheiro Guimarães, diretor do Serviço Nacional do Câncer, a propósito das novas unidades de "radium-elemento", fornecidas pela "Energia Atômica do Canadá".

O Instituto Nacional do Câncer, que já dispunha de 150 miligramas de "radium-elemento" distribuídas em tubos e agulhas para tratamento clínico, acaba de receber mais 185 unidades, devendo chegar até fins de dezembro próximo mais oitocentas e dez.

FUTURAS APLICAÇÕES

Adiantou o professor Ugo Pinheiro Guimarães que essas aquisições foram autorizadas mediante concorrência pública, depois ña exposição feita pelo dr. Osolando Machado, chefe do Serviço de Radioterapia daquele órgão, na qual encareceu a conveniência de obter-se o suprimento do estoque, tendo em vista o intenso movimento daquela clínica especializada, bem como visando às futuras aplicações a serem efetuadas no novo hospital do Instituto Nacional do Câncer.

Êsse estabelecimento, cujas obras se acham bem adiantadas, dado o ritmo acelerado de sua execução, está situado na Praça da Cruz Vermelha, e terá algumas de suas instalações inauguradas em janeiro vindouro, quando funcionarão os serviços de maior urgência.

BOMBA DE COBALTO

Revelou ainda que, dentro de breves dias, será embarcada para o Brasil uma bomba de cobalto.

— A aquisição dêsse aparelho representa um processo de tratamento de indiscutível valor em determinadas afecções da moléstia — concluiu o professor Ugo Finheiro Guimarães.

# CARTAS À REDAÇÃO

## "Transporte para as professôras"

Datada de ontem, recebemos a seguinte carta do vereador Frederico Trotta:

"Em relação ao tópico publicado na edição de hoje (29 de novembro) na 6ª página sob o título "Transporte para as professôras", tenho a grata satisfação de comunicar-lhe que, atendendo a uma emenda de minha autoria a Câmara incluiu no orçamento para 1956, ontem aprovado, na verba 1.003 — cód. 8.612 — 2.141 a dotação para aquisição de camionetas e micro-ônibus para transporte de professôras de escolas primárias localizadas nos subúrbios e zona rural."

*N. da R.* — Louve-se e aguarde-se a sanção do prefeito. As professôras da zona rural já ganharam até bela canção. Que ganhem, agora, transporte decente.


## UM ATO DE CARIDADE AO SEU ALCANCE

Alivie as dores dos que sofrem oferecendo seu sangue ao

**Banco de Sangue da P.D.F.**

(58787)


## EXPOSIÇÃO DE ORQUÍDEAS, BEGÔNIAS E ANTÚRIOS

A partir de quinta-feira, 1 de dezembro próximo, a estufa nº. 1 do Jardim Botânico, estará aberta ao público de 9 às 16 horas com uma exposição de orquídeas, begônias e antúrios.

## COMERCIANTES APLAUDEM DECLARAÇÃO DE LOTT

Ontem na reunião semanal da Federação do Comércio Atacadista do Rio de Janeiro, o sr. Alcibiades Antongini, que a presidiu, mencionou as declarações em que o general Lott acentua a necessidade da união de todos os brasileiros para evitar a ditadura e a anarquia. Considerou essa declaração muito importante e acertada, congratulando-se com ela, no que foi acompanhado pelos demais conselheiros.

# Problemas demográficos em debate

## No Rio o Primeiro Seminário Latino-Americano — Virão também especialistas norte-americanos e europeus

Será inaugurado a 5 de dezembro próximo, nesta capital, o I Seminário Latino-Americano de Demografia, cujos trabalhos se prolongarão até 16 do mesmo mês. Organizada pelas Nações Unidas e pelo Instituto Brasileiro de Geografia e Estatística, a reunião destina-se a debater e estudar os problemas de população na América Latina, bem como a desenvolver métodos de pesquisa e ensino da demografia.

Destacados especialistas não só latino-americanos, como norte-americanos e europeus participarão dos trabalhos, que se realizarão sob a direção do professor Giorgio Mortara, antigo assessor-técnico do Conselho Nacional de Estatística, coadjuvado pelo professor Bourgeois-Pichat, técnico do Setor Demográfico do Departamento de Assuntos Sociais das Nações Unidas, na qualidade de co-diretor.

AS MATÉRIAS

As matérias a serem debatidas, podem ser divididas em quatro capítulos:

1 — Situação demográfica da América Latina. Sob êsse título serão discutidos problemas de fecundidade, mortalidade e migrações internacionais; o crescimento da população e sua estrutura por idade, a urbanização e os problemas étnicos. Cabe ainda nesse capítulo o estudo da "revolução demográfica" nos países altamente industrializados e das condições em que essa revolução poderia efetuar-se na América Latina.

2 — Desenvolvimento econômico e social, de um país. Documentação demográfica necessária ao seu estudo.

Êsse capítulo comporta os aspectos tanto econômico quanto sociais. Os primeiros dizem respeito à população econòmicamente ativa, ao desemprêgo, ao desenvolvimento da agricultura, à industrialização, à formação do capital e aos investimentos. Entre os aspectos sociais destacam-se a educação e o bem-estar social, a saúde pública, os problemas dos bens de consumo corrente, da habitação e do urbanismo.

3 — Planos de estudo para solução dos problemas discutidos nos dois capítulos anteriores: — fecundidade e nupcialidade; mortalidade; migrações internacionais e internas. Finalmente, temos o capítulo

4 — Organização da pesquisa e do ensino demográfico. Subdivide-se em: — recursos disponíveis no quadro nacional e meios de aperfeiçoá-los; e possibilidades de colaboração internacional ou regional.

A DELEGAÇÃO BRASILEIRA

Integram a delegação brasileira, como presidentes de sessões, os professôres Thales de Azevedo, da Universidade Federal do Salvador; Jorge Kingston, da Universidade do Brasil (Rio) e João Lyra, da Escola Nacional de Ciências Estatísticas (Rio).

Como delegados oficiais, tomam parte ainda os srs. Manoel Diégues Júnior, professor de sociologia do Instituto Social e da Escola de Serviço Social da Pontifícia Universidade Católica do Rio de Janeiro; Lincoln de Freitas Filho, diretor dos cursos do Departamento Nacional de Saúde; e Alceu Vicente Wightman de Carvalho, assistente do diretor do Laboratório de Estatística do I.B.G.E.

## SINDICATO NACIONAL DOS RADIOTELEGRAFISTAS

Foi criado ontem, por despacho do ministro do Trabalho, sr. Nelson Omegna, o Sindicato Nacional dos Radiotelegrafistas em Emprêsas de Navegação Aérea, atendendo, assim, a antiga reivindicação da numerosa classe.


**DR. COSTA JUNIOR**

CLINICA DE TUMORES
CANCEROLOGIA RADIOTERAPIA
RUA MÉXICO, 98, 4.º Tel.: 22-1587.
(17259)


# COMISSÃO PARA APURAR irregularidades na COFAP

## Comerciantes revelam, também, pontos do relatório sôbre o SESC

Uma comissão constituída de representantes da Bôlsa de Mercadorias do Rio, do Abastecimento da Prefeitura e do presidente da República, seria incumbida de efetuar uma verificação para apurar irregularidades (furto de gasolina, alta de preços, desrespeito ao tabelamento) na COFAP. Essa a sugestão que será apresentada ao sr. Nereu Ramos pela Federação do Comércio Atacadista do Rio de Janeiro, segundo proposição ali apresentada pelo sr. Jônatas Nunes Pereira Filho, e que obteve aprovação unânime.

O sr. Nunes Pereira Filho aludiu ao noticiário sôbre furto de gasolina na COFAP. Lembrou a palestra que o sr. Adrião Caminha fizera na Federação sôbre a atuação daquele órgão. Fêz sentir que já é tempo de o govêrno tomar providências para sanar o mal que a COFAP vem causando. Narrou que, diretor de uma cooperativa, fôra comprar banha no pôsto da COFAP no Largo da Carioca. A banha estava carimbada: — COFAP, 30 cruzeiros. No entanto êle tivera de pagar o produto ali mesmo a trinta e cinco cruzeiros.

Após, mencionou longamente a situação do Serviço Social do Comércio do Distrito Federal. Informou ter em seu poder os documentos que referira antes, como conselheiro daquele organismo, documentos êsses que comprovam as irregularidades verificadas no SESC. Êsses documentos, que exibiu aos conselheiros da Federação, acentuam que as irregularidades naquele serviço iam desde a doação de bens patrimoniais sem autorização, levantamentos sem histórico ou com histórico deficiente, a operações contábeis irregulares, comprovações indevidas, recibos sem sêlo, documentos sem comprovante, donativos sem beneficiários, livros em desacôrdo, despesas de exercícios anteriores onerando verbas do exercício atual, quitação de pagamento por terceiros, excesso de publicidade, funcionários em número maior do que o regular (cêrca de 1.000 antes e agora mais de mil) empregados com estabilidade graciosa tendo trabalhado apenas alguns dias ou meses, servidores sem ponto e sem função, e assim por diante.

Disse mais que a eleição do atual presidente do SESC regional fôra por êle impugnada. Contràriamente ao que determina o regulamento do organismo, o presidente eleito o fôra não para concluir mandato mas por dois anos. Além disso, era presidente afastado, isto é, sem exercício, de uma Federação Nacional do comércio, seu mandato ali já terminara, e a Federação à qual pertencia tinha base territorial diferente, sendo nacional e não do Rio de Janeiro.


## OS VEÍCULOS EM DÉBITO COM O SERVIÇO DE TRANSITO não serão emplacados em 1956

O diretor do Serviço de Trânsito baixou ontem um Aviso determinando que nenhum veículo será emplacado no próximo ano, sem estar quites com o S. T.

O aviso do major Antônio João Ribeiro Ferreira Mendes, ressalta que é condição essencial para o respectivo emplacamento a apresentação da competente ressalva passada pela Seção de Infrações (Praça Tiradentes 67, 1º andar) que atenderá aos interessados no horário de 8 às 20 horas, diàriamente.

**HERNIA**
Cura sem operação e repouso.
**Dr. Hamilton Gonçalves**
Rua 7 de Setembro, 81, 13.º and. S. 6-11 (Ed. Moscoso-Castro). — Tel.: 52-0032 (marcar hora, 9 às 13 e 16 às 20 hs.). (50578)

**PERÚS abatidos**

...até 4 kg.
ao preço de galinha
**Casas OSÓRIO**
Rua Barata Ribeiro, 398/402
Rua Visc. de Pirajá, 128

# PETRÓPOLIS

**Vende-se para familia de tratamento, propriedade caprichosamente organizada. Terreno de m/m 15.000 m2 — Casa nova (2 pavimentos) — Apartamento para hóspedes — Piscina — Adega — Lago — Horta — Leitaria — Boxes — Estábulos — Poeira — Capineiras — Casa empregados — Garage para 2 carros — Jardins com viveiros e farta arborização — Água em abundância. Acha-se completamente mobiliada (Móveis fabricação Miranda), quadros valiosos, tapetes, objetos de arte, etc., etc.**

**Pode ser vendida com ou sem móveis. Para visitar: Fone 2914, Petrópolis. Informações e fotos com o Dr. Travassos — Avenida Franklin Roosevelt, 115, Grupo 503. Fones: 22-1739 ou 32-9679, das 15 às 17 horas.** (10694)

# a SKF vende

**COMPANHIA SKF DO BRASIL ROLAMENTOS**

*NA CÂMARA DOS VEREADORES*

# Pronto para ser discutido o novo Estatuto do Servidor Municipal

**A matéria deverá descer ao plenário nas próximas quarenta e oito horas — Falta de publicidade ao concurso literário — Distribuição de pescado à população — Cargos de professôres primários — Inquérito sôbre o Maracanã — Congratulações pela devolução de "La Prensa" — Outros assuntos**

— O novo Estatuto do funcionário municipal já está pronto para descer ao plenário e isso deverá acontecer nas próximas quarenta e oito horas — afirmou ontem, à reportagem, o vereador Frederico Trota, presidente da Comissão de Constituição e Justiça da Câmara Municipal, que aduziu: acredito que os servidores da Prefeitura poderão contar com a aprovação dessa lei antes do término do atual período legislativo, que se encerrará no dia 15 de dezembro próximo. Revelou mais o vereador, que o parecer da Comissão já está pronto, restando apenas pequenos trabalhos de arremates.

**CONCURSO LITERÁRIO**

No início do expediente, o sr. Raimundo Magalhães Júnior, aludindo ao recente concurso literário ordenado pelo prefeito Eitel de Oliveira Lima, lamentou não tivessem os responsáveis pelo certame precedido a sua realização de ampla publicidade, para possibilitar o comparecimento de valores das letras cariocas. A falta de publicidade — disse prejudicou muito o concurso, que poderia ter alcançado outro brilho. Estava informado o vereador de que os contemplados não satisfizeram plenamente as exigências do certame.

**DISTRIBUIÇAO DO PESCADO**

O sr. Luiz Paes Leme, em declaração pessoal, lamentou não ter podido comparecer, ontem, à sessão noturna da Câmara, quando caiu por unanimidade indicação de sua autoria que autorizava ao prefeito a depositar no Banco da Prefeitura, até o mês de julho de 1956, a importância de 50 milhões de cruzeiros, para o fim especial de financiar, a juros de 4 por cento, a distribuição de pescado à população. Salientou o orador, que os seus colegas não compreenderam o sentido da iniciativa, pois objetivava a solucionar um dos problemas mais difíceis da cidade, qual seja a venda do peixe à população que vive mal servida. Esse dinheiro não seria entregue a nenhuma entidade que tivesse a menor ligação com a produção e a pesca do peixe, mas a organismo que se deveria incumbir da tarefa, através de processos higiênicos, evitando, assim, a manipulação do produto tal como se faz no mercado. Afirmou que em vários países do mundo o peixe é distribuído em pequenos carrinhos frigoríficos, cuidadosamente protegido por papel celofane, com o que se evita os espetáculos das feiras-livres, onde predomina incontrolável sujeira e falta de higiene absoluta. Prometeu o vereador apresentar um projeto de lei restabelecendo os princípios da indicação rejeitada.

**OS CARGOS DE PROFESSÔRES PRIMÁRIOS**

Na ordem do dia, continuou em discussão o projeto n.º 214, que aumenta para 500 cargos o quadro de professôres primários da Prefeitura. A matéria foi exaustivamente discutida pela senhora Dulce Magalhães, que esgotou todo o tempo reservado ao assunto. Constantemente aparteada pelos srs. Frederico Trota e Edgard de Carvalho, a representante do PDC depois de várias considerações procurou caracterizar a inconstitucionalidade do projeto, sob o fundamento de que a iniciativa não partira, como devia, do Poder Executivo, mas sim da própria Câmara. Tratou, igualmente, a vereadora, de uma emenda que foi apresentada ao projeto, pela qual se pretende efetivar os atuais ocupantes de cargos interinos de técnicos de educação, sustentando a inoportunidade da medida "na ocasião em que se instala concurso público sôbre o assunto".

**O INQUÉRITO SÔBRE O MARACANÃ**

Voltou o sr. Raul Brunini a insistir na necessidade de ser enviado, à Câmara, o inquérito administrativo realizado para apurar irregularidades no emprêgo das verbas destinadas à construção do Estádio do Maracanã. Interveio o sr. Couto de Souza, para dizer que o seu colega julgava que no inquérito poderia haver qualquer alusão ao general Mendes de Morais cuja administração defendeu. Entre ambos, travou-se ligeiro diálogo, afirmando o orador que apenas desejava conhecer os nomes dos verdadeiros responsáveis pelas falcatruas.

**CONGRATULAÇÕES PELA DEVOLUÇÃO DE "LA PRENSA"**

Na segunda parte do expediente, o sr. Arnaldo Nogueira congratulou-se com o govêrno argentino, pela anunciada e prometida devolução aos seus legítimos proprietários, do jornal "La Prensa". Afirmou o orador, que o general Aramburu com êsse gesto deu uma satisfação à opinião pública internacional, que reclamava do govêrno argentino êsse ato de justa reparação. Interveio o sr. Magalhães Júnior, para afirmar que no discurso do representante udenista deveria ser assinalada a importância que representava para o povo argentino a necessidade de o grande jornal platino continuar defendendo os trabalhadores.

**ÁGUA PARA A ILHA DO GOVERNADOR**

A vereadora Lígia Lessa Bastos apresentou requerimento sugerindo a instalação de encanamento de água para vários logradouros da Ilha do Governador.

**DECLARAÇÕES**

O sr. Hugo Ramos, Filho, manifestando-se acêrca do episódio que culminou com a sua indicação, pelos seus colegas, para ocupar a importante função de prefeito do Distrito Federal, declarou que se sentia desvanecido pela demonstração espontânea de confiança dos representantes do povo carioca, mas que a solução dada pelo presidente Nereu Ramos à sugestão, fazia com que o presidente se engrandecesse mais perante a nação.

# Imigrantes holandeses para os núcleos agrícolas

**Fizeram curso sôbre usos e costumes do Brasil**

Um grupo de quarenta imigrantes holandeses chegou ao Rio, ontem, pelo vapor "Altair", para trabalhar nos diversos núcleos agrícolas batavos instalados no Paraná, Santa Catarina, São Paulo e Minas Gerais. Esta leva é quase tôda constituída de operários especializados, como mecânicos, eletricistas, maquinistas, etc., havendo ainda alguns agricultores especialistas em plantação de cana de açúcar.

Antes de embarcar para o Brasil, os imigrantes fizeram curso sôbre usos e costumes do nosso país, bem como aprenderam rudimentos do português, treinamento êste que os habilitará a adaptar-se com maior facilidade em nosso país.

O Adido de Agricultura e Emigração à Embaixada da Holanda, em nosso país, sr. J. Roberts, foi recebê-los a bordo e em informações que prestou à nossa reportagem acentuou que cêrca de mil holandeses, inclusive nascidos na Indonésia, vieram para o Brasil, no corrente ano. Êste número deverá elevar-se no correr de 1956, mas não em grande quantidade, pois o mercado de trabalho na Holanda está em condições de absorver tôdas as disponibilidades. Sòmente dentro de cinco anos, segundo as estimativas, haverá excedentes demográficos e então será possível a saída de grandes levas para os países que atualmente recebem imigrantes holandeses.

No grupo chegado ontem pelo "Altair" viajou um antigo az da aviação holandesa na guerra do Pacífico, Schrijver, que vem montar uma serraria no interior de Minas Gerais.

**Ampliando suas linhas, aumentando suas frequências, vem o Lóide Aéreo de comprar novas aeronaves, que estarão ao serviço do Brasil, facilitando um maior intercâmbio humano e comercial.**

**Vemos, na foto, o desembarque da tripulação do LEA, primeiro avião da nova série, chegado ao Rio em 28 do corrente, composta do Comandante Ildeu da Cunha Pereira, do Co-piloto Jair Rodrigues e do Rádio Operador Gessem Cerejo dos Santos, acompanhados do Sr. Diretor Tesoureiro Manoel Guerra Borges.**

**A chegada, compareceram entre outros, a senhora do Comandante e o Dr. Murilo Gibson Barbosa, Diretor Assistente.**

# OBRIGADO, AMIGOS DA ITÁLIA

PASCHOAL CARLOS MAGNO

Aspecto tirado depois da recepção da Câmara de Comércio de Milão aos estudantes brasileiros, que foram saudados pelo dr. Dalla Volta e pelo professor Foá, que se vêem ao centro, ladeando o cônsul Paschoal Carlos Magno, que agradeceu, assim como o estudante Orlando Macedo, tôdas as homenagens prestadas aos visitantes através da Itália

(MILÃO, 28 de Novembro de 1955) — De começo era simplesmente uma viagem de descoberta. Queria trazer do Brasil vinte estudantes de teatro, para que com seus olhos, sua inteligência, sua sensibilidade, seu desejo de perfeição, descobrissem a Itália, que sendo a pátria permanente da beleza é a pátria de todos nós.

Os que conhecem a vida brasileira sabem da importância do movimento de "teatros de estudante", que são mais de duzentos em todo o país. Existem na maioria das nossas escolas superiores e secundárias com o objetivo de elevar o nível cultural do nosso povo, e de dar também aos nossos jovens, nas suas horas livres, alguma coisa de superior, de um divertimento que é ao mesmo tempo uma sedimentação educacional.

Por fôrça de sua influência — das mais sérias na história da inteligência brasileira — os nossos moços, sejam estudantes, operários, bancários, industriários, comerciários, — vêm nestes últimos anos participando de grupos dramáticos, de teatros experimentais, cuidando de espetáculos para crianças, adolescentes, adultos, se agrupando em conjuntos orquestrais, corais, num sinál de vitalidade criadora.

Eu queria trazer vinte estudantes — escolhidos entre os que se têm destacado nesse movimento em diferentes regiões do Brasil, até a Itália. Fariam um curso intensivo no "Piccolo Teatro", de Milão, que deixara tão profunda impressão em nosso país. Fariam outro curso, de esclarecimento de opinião sôbre cultura antiga e moderna, na Universidade Internacional de Estudos Sociais, em Roma. Visitariam as principais cidades italianas, humildemente, em carros de terceira classe; alojar-se-iam em pensões modestas, transportariam sua própria bagagem com pouca roupa.

Mas à medida que lutava para os trazer — luta de quatro a cinco meses na obtenção das passagens, dos passaportes especiais, dos dólares magros para o bôlso de cada um — a Câmara de Comércio Ítalo-Brasileira, de Milão, soube dos meus propósitos. E quis colaborar nessa visita, angariando recursos para seu transporte e hospedagem através da Itália.

Êsses moços, que fazem teatro nas horas livres, são alunos de escolas superiores e secundárias. Frequentam escolas de filosofia, direi, belas artes, engenharia, medicina, assistência social, economia, quando não são somente alunos de escolas dramáticas. Alguns, se dotados de vocação autêntica, depois de graduados, serão atores profissionais. Mas os outros — como acontece em tantos países, particularmente na América — serão bons médicos, bons engenheiros, bons advogados, bons industriais, mas de gôsto apurado, de sensibilidade melhor preparada por êsse exercício de inteligência que é o teatro.

A Câmara Ítalo-Brasileira, de Milão, colaborou admiràvelmente para que nossos estudantes fôssem acolhidos, de braços e coração abertos, por tôda a Itália, que é generosa por instinto e nobre por vocação histórica.

Êles acabarão a 30, em Veneza, sua visita de quarenta dias depois de haverem visitado e amado e admirado Gênova, Piza, Luca, Roma, Nápoles, Perugia, Assis, Pistóia, Fiesole, Florença, S. Geminiano, Siena, Bologna, Parma, Milão, Como, Streza, Bergamo, Torino, Vincenzia, Pádua, Veneza.

Visitaram, acompanhados de professôres, museus e monumentos; frequentaram aulas na Universidade de Estudos Sociais, de Roma; na Universidade para Estrangeiros, de Perugia; no "Piccolo Teatro", de Milão. Conheceram de perto grandes figuras das suas artes, do seu cinema e do seu teatro, trocando com êles idéias, num diálogo que nenhum dêles esquecerá mais o tom amigo e a profundidade do intercâmbio de sentimentos.

Assistiram a espetáculos, de alta qualidade artística ou de sabor sem importância; aplaudiram orquestras e concertistas; adquiriram livros e lembranças dos recantos por onde passaram, namorando as paisagens, com o desejo de reter numa só imagem tôdas as que lhe eram oferecidas pela terra italiana e por seu povo admirável.

Essas moças e êsses jovens não vieram fazer turismo, nem exibir trajes. Vieram reencontrar a Itália — a eterna e permanente, a do labor digno sob tôdas as formas.

Por isso com alegria aceitaram o programa que lhes foi traçado e o cumpriram. Nêle também fazia parte visitas às grandes indústrias, às grandes emprêsas econômicas. E se interessaram vivamente por seus fornos, por seus teares, pela sua produção e pela magnificência das suas máquinas e dos seus equipamentos.

Muitos dos que hoje fazem teatro e são alunos das nossas escolas superiores, serão amanhã diretores de bancos, firmas, indústrias, políticos, médicos, advogados, engenheiros, economistas, e terão aumentado nossas platéias, com os melhores espectadores.

Depois de amanhã êsses jovens seguirão para Viena.

E antes de dizer-lhe adeus, na estação de Veneza-Mestra, quero dizer obrigado aos nossos amigos da Itália.

Êste obrigado é particularmente dirigido ao
Ministério do Exterior da Itália,
à Câmara de Comércio de Milão,
à Câmara de Comércio de Gênova.
à Prefeitura de Nápoles,
ao Consórcio Nacional Canapa,
às sociedades Montecattini, Fiat, Sniat Viscosa, Alfa Romeu, Edison, Dalmine, Olivetti, Necchi, Itália de Navegação, Coe & Clerici, Nemaco, Bertolli, Sclavo, Mondadori, Fiorentini; aos bancos Comercial Italiano, Nacional do Trabalho, Banco de Roma; à Caixa Econômica das Províncias da Lombardia; aos engenheiros Braibanti, Bonini, Mazza, Ettore Sarzotto, Gianni, Mottioli, à senhora Rachel Cantor; ao banqueiro Nehmad; à Ordem Equestre do Santo Sepulcro, que todos contribuíram de maneira generosa para que êsses jovens brasileiros guardem para sempre da Itália uma recordação inesquecível.

Êste obrigado também é dirigido ao Doutor Gianni Cella, secretário da Câmara Ítalo-Brasileira, de Milão, cuja colaboração foi realmente admirável.

Sua Santidade o Papa Pio XII, coroando todos os nossos esforços, ao receber êsses jovens, lhes falou em português e abençoou, com palavras que a todos tocou de perto, o teatro dos estudantes e o teatro do Brasil.

Obrigado, amigos da Itália. Obrigado!

# Reunião para reajustamento dos salários dos trabalhadores da Light

**Estarão presentes representantes dos poderes públicos, diretores da Light e dirigentes dos sindicatos de empregados — Deliberações em tôrno das propostas de um mínimo de Cr$ 1.300,00 e o teto de Cr$ 2.300,00**

Os srs. Antônio Vasconcelos, presidente do Sindicato dos Trabalhadores em Carris Urbanos; Helvécio Moghnzani, presidente do Sindicato dos Trabalhadores em Emprêsas Telefônicas de São Paulo; Leopoldo Brissac, presidente do Sindicato dos Trabalhadores na Indústria da Produção do Gás de S. Paulo; Benedito Guimarães, presidente do Sindicato dos Trabalhadores na Indústria da Energia Hidrelétrica de S. Paulo; e João de Morais Chaves, presidente do Sindicato das Indústrias Urbanas de Santos, S. Vicente e Guarujá, manifestaram ontem o seu aprêço, em visita que fizeram ao titular da pasta do Trabalho, pelo ato que mandou convocar uma reunião para início das negociações visando ao reajustamento dos salários dos trabalhadores vinculados ao grupo Light no Rio de Janeiro, S. Paulo e Santos.

REUNIÃO NA SEGUNDA-FEIRA

A referida reunião, marcada para segunda-feira, dia 5 de dezembro vindouro, contará com a presença de representantes dos poderes públicos (Prefeituras do Distrito Federal, S. Paulo e Santos, e Ministérios da Viação e Obras Públicas e da Agricultura), cujos nomes já foram indicados, bem como de diretores da Light e dirigentes dos sindicatos de empregados.

Há cêrca de 6 meses os sindicatos dos trabalhadores vinculados ao Grupo Light Rio-São Paulo apresentaram um memorial contendo as suas aspirações de aumento de salários, que abrange a tôdas as categorias, com um mínimo de Cr$ 1.300,00 e o teto fixado em Cr$ 2.300,00, o que representa uma elevação que vai de 9 a 35% sôbre os salários que percebem atualmente.

## SUSPENSAS AS TRANSFERÊNCIAS DE VEÍCULOS

**Sòmente no próximo ano serão restabelecidas as averbações na P.D.F.**

As averbações na Prefeitura de transferências de nome, local e de reserva de domínio de veículos, estão suspensas a partir de hoje, só sendo restabelecidas no próximo ano. O Automóvel Clube do Brasil, que ontem deu divulgação ao aviso acima, está habilitado a fornecer aos interessados maiores informações a respeito, bem como providenciar os documentos necessários ao tráfego provisório dos veículos que estejam nas condições citadas.

**SEU SANGUE SALVARÁ VIDAS**

Ofereça-o colaborando para maior êxito da

**Semana do Sangue**

promovida pelo
BANCO DE SANGUE DA P.D.F.
(58786)

## ENTROSAMENTO DOS MINISTÉRIOS DO TRABALHO LATINO-AMERICANOS

Realizou-se, de 24 de outubro a 26 de novembro corrente, na cidade de Lima, capital do Peru, o I Seminário Latino-Americano sôbre Serviços Administrativos do Trabalho, reunião que teve em mira estabelecer um entrosamento das atividades levadas a efeito pelos Ministérios do Trabalho de tôdas as repúblicas latino-americanas, que enfrentam problemas revestidos das mesmas características. Entraram em discussão, principalmente, responsabilidades gerais, estrutura e funcionamento dos Ministérios e Departamentos de Trabalho, serviços de relações do trabalho, inspeção do trabalho e serviços de mão-de-obra. Na foto acima, especial para o "Correio da Manhã", um aspecto da sessão de encerramento dos trabalhos, vendo-se o delegado do Brasil, sr. Leo Pacheco de Oliveira, do gabinete do ministro do Trabalho, ladeado pelos representantes do Chile e da Bolívia, respectivamente.

## SALÁRIO PROFISSIONAL DOS MÉDICOS

O Conselho de Representantes da Confederação Nacional da Indústria, reunido nesta capital, decidiu, unanimemente, com apoio no pronunciamento do Departamento Jurídico da entidade e da Federação das Indústrias de São Paulo, denunciar como flagrantemente inconstitucional a recente lei que instituiu o salário mínimo dos médicos.

A decisão do Conselho de Representantes da Confederação Nacional da Indústria importa numa recomendação aos industriais, de todo o país no sentido de que, abstendo-se de cumprir a lei, aguardem a palavra da Justiça, a quem caberá decidir, em última instância, soberanamente.

Reafirmando, porém, o princípio de que o salário profissional é incompatível com a realidade jurídica e econômica do país, o Conselho de Representantes da C.N.I. ressalva, que, na sua decisão, não pode ser encontrado nenhum vestígio de hostilidade ou menosprezo à classe médica, que não está em jôgo e na qual reconhece a prestação de inestimáveis e valiosos serviços à coletividade.
(52272)

Há 25 anos **abastecendo** o progresso...

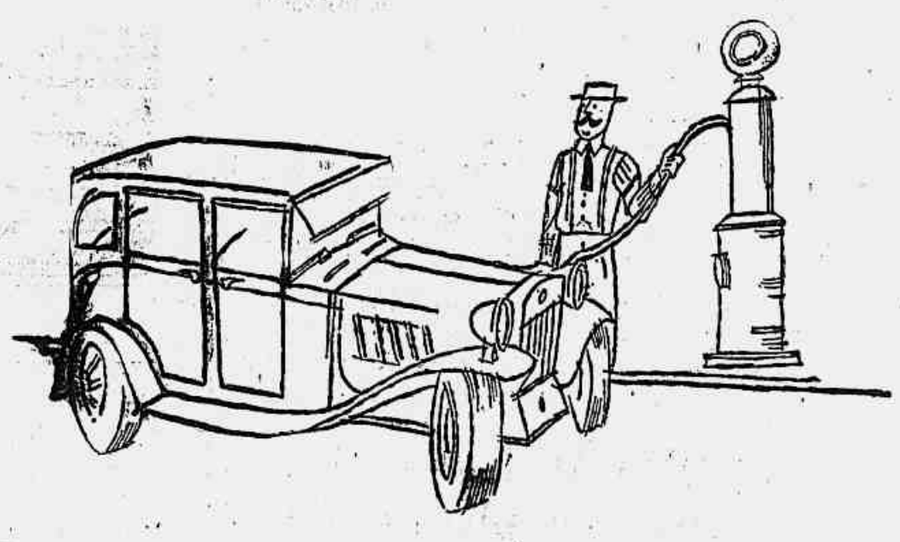

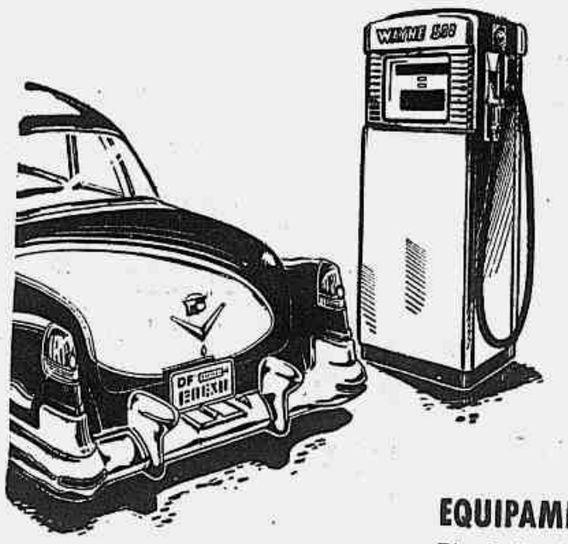

Dos velhos "Ford de Bigodes" aos aerodinâmicos modelos dos nossos dias... uma notável etapa do progresso da humanidade foi superada! Paralelamente à vertiginosa evolução da indústria automobilística, alargaram-se as ruas... codificaram-se as leis do tráfego... pesquisaram-se novos lubrificantes e poderosos combustíveis... Também as garagens e postos de serviço multiplicaram-se, crescendo em comodidade e eficiência... Contribuindo decisivamente para êste vertiginoso progresso, *Equipamentos Wayne do Brasil S/A* há 25 anos orgulha-se de prestar inestimáveis serviços aos garagistas e aos automobilistas brasileiros, como pioneira no comércio e fabricação de bombas e equipamentos para garagens e postos de serviço!

**EQUIPAMENTOS WAYNE DO BRASIL S. A.**

Rio de Janeiro — São Paulo

*Agentes autorizados em tôdas as principais cidades*

Parker **Quink**

**AZUL REAL LAVÁVEL**

**LAVA-SE NUM INSTANTE!**

Em caso de acidente, bastam água e sabão comum para retirar, das roupas e dos dedos, o mínimo vestígio da Parker Quink Azul Real Lavável.

Se deseja segurança, use Quink Lavável. Se deseja permanência, use Quink Permanente. Todos os tipos de Quink, Lavável ou Permanente, contêm *solv-x*, que limpa e protege a sua caneta. Quink pode ser usada em qualquer caneta.

Preços:
2 onças Cr$ 18,00
32 onças Cr$ 120,00

6.018-P

Parker **Quink**

A única tinta que contém solv-x

*Representantes exclusivos para todo o Brasil*
COSTA, PORTELA & CIA.
*Av. Presidente Vargas, 435-8.º andar - Rio de Janeiro*

# MALA DIPLOMÁTICA

## No sistema multilateral de pagamentos

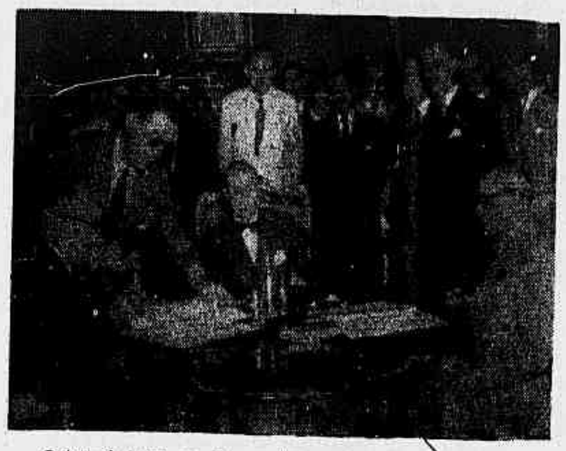

Ontem à tarde, no Itamarati, o embaixador José Carlos de Macedo Soares, ministro das Relações Exteriores, por parte do Brasil, e o embaixador T. Elink Schuurman, chefe da missão diplomática dos Países Baixos no Rio de Janeiro, por parte da Holanda, assinaram um Ajuste Administrativo de Pagamentos e Comércio, pelo qual a Holanda formaliza a sua adesão ao sistema multilateral de pagamentos. Iniciando a cerimônia, o chanceler Macedo Soares, pronunciou as seguintes palavras:

**"O Ajuste que acabamos de assinar coloca em têrmos definitivos a adesão da Holanda ao "pool" multilateral, aliás, pràticamente iniciada, já em agôsto último, com o documento preliminar firmado pelo meu eminente predecessor. Nossos dois povos têm encontrado no comércio honesto e progressivo o fundamento de uma real e fecunda amizade que se tem manifestado em todos os planos de nossas relações. O concurso do gênio comercial holandês numa tentativa audaciosa de ampliação do comércio internacional com crescente grau de liberdade é para nós motivo de confôrto e segurança de êxito. Eis porque me congratulo com Vossa Excelência pelo feliz resultado de nossos entendimentos."**

O embaixador T. Elink Schuurman agradeceu as palavras do chanceler José Carlos de Macedo Soares e ressaltou a importância que o novo acôrdo terá no desenvolvimento do intercâmbio entre os dois países. Lembrou que a imprensa européia denomina "Clube da Haia" os membros do sistema multilateral de pagamentos e mostrou o acêrto da denominação, porquanto o "Clube" significa identidade de espírito e obediência às mesmas regras, traços que caracterizam a posição dos signatários diante dos problemas comuns de comércio e pagamentos.

**O Ajuste** — Consoante o Ajuste Administrativo ora firmado, poderão ser efetuados pagamentos da área monetária brasileira para a área monetária do florim, e vice-versa, em quaisquer das moedas da área de pagamentos multilaterais. Estabeleceu-se, outrossim, que nas operações de trânsito com mercadorias de origem brasileira, os negociantes holandeses deverão efetuar o pagamento dessas mercadorias, ao Brasil, em moedas livremente conversíveis, sempre que, pelas mesmas, recebam igualmente moedas livremente conversíveis. O govêrno brasileiro opôs-se, entretanto, à realização de operações de trânsito com mercadorias brasileiras, efetuadas por comerciantes holandeses e que tenham como destino final países com os quais o Brasil mantém acôrdos bilaterais, caso essas operações venham a prejudicar o cumprimento das obrigações decorrentes de tais Ajustes. As disposições do presente Ajuste serão aplicadas às operações realizadas a partir de 16 de novembro de 1955, por um prazo de três meses. Findo êste prazo, a vigência do Ajuste será automàticamente prorrogada por períodos sucessivos de três meses, a menos que o mesmo seja denunciado por uma das Partes Contratantes. Neste caso, o Ajuste expirará três meses após a notificação da denúncia. A execução do Acôrdo será supervisionada por duas Comissões Comerciais Mistas, com sede no Rio de Janeiro e Haia, respectivamente, as quais serão compostas de representantes dos governos das Partes Contratantes, podendo, caso necessário, ser ainda integradas por assessôres da agricultura, indústria e comércio.

O flagrante acima foi feito durante a assinatura.

### Lima-Rio

**O embaixador Alberto Freundt Rosell, que se encontra há algumas semanas em Lima, talvez não retorne à chefia da missão diplomática peruana no Rio de Janeiro.**

**Como encarregado de Negócios, está aqui o conselheiro Anibal Ponce, enquanto o sr. Freundt Rosell hesita em Lima — entre os seus interêsses particulares e a embaixada na capital brasileira.**

### Iugoslávia

O presidente da República enviou cumprimentos, por intermédio do conselheiro Aluizio Napoleão de Freitas Rêgo, chefe do Cerimonial da Presidência da República, ao sr. Rados Javanovic, embaixador da Iugoslávia, por motivo da data nacional daquele país.

### Relações diplomáticas

**BELGRADO, 29. Anuncia-se que a Iugoslávia e o Equador realizam negociações para o estabelecimento de relações diplomáticas. (U.P.).**

### Torres Bodet, vice-presidente

PARIS, 29. O embaixador mexicano Jaime Torres Bodet foi eleito vice-presidente do Instituto Internacional de Ciências Políticas.

Essa Instituição se dedica ao estudo das ciências político-filosóficas e ao melhoramento das relações internacionais entre as diversas Nações.

### No Catete

**O presidente da República recebeu ontem em audiência, o embaixador Décio Coimbra, que chefia a missão diplomática do Brasil em El Salvador.**

**O presidente Nereu Ramos recebeu também, em audiência, o sr. Jacome Baggi de Berenguer Cesar, embaixador do Brasil em Montevidéu.**

# IRRIGAÇÃO DE TODO O NORDESTE (EM 3 ANOS) POR UM REATOR ATÔMICO

## Custaria menos que um açude — É o que declarou um delegado brasileiro à Conferência de Genebra — Possuímos as maiores usinas de tório do mundo — Usina atômica no Brasil em 1956 — As nossas possibilidades atuais

SÃO PAULO, 28 (M.). "Se o govêrno federal se empenhasse com afinco, dentro de três anos, com um reator atômico, que custaria menos que um grande açude, poderia irrigar todo o Nordeste brasileiro, constantemente flagelado pelas sêcas". Com estas palavras, o professor Marcelo Damy de Souza Santos, um dos sete delegados brasileiros à Conferência Atômica de Genebra, iniciou sua entrevista aos "Diários Associados", sôbre as perspectivas do Brasil no campo da energia atômica.

O professor Damy, após ter participado da Reunião de Genebra, visitou laboratórios e usinas atômicas da França, Inglaterra e Estados Unidos. Recentemente participou, em Washington, da reunião preliminar à Conferência para elaboração do anteprojeto dos Estatutos da Agência Internacional de Energia Atômica, tendo sido o assessor da Embaixada brasileira nos Estados Unidos.

**NOSSAS POSSIBILIDADES EM MINÉRIOS**

Considerado uma das maiores autoridades do Brasil em matéria de energia atômica, diretor das pesquisas que se realizam na Cidade Universitária, assim sintetiza as possibilidades do Brasil: "Nossas jazidas de tório nos darão energia suficiente para atender nossas necessidades dentro de dois a três mil anos; poderemos exportar tório a preços elevados; resolver dentro de dez anos o problema da energia elétrica e, paralelamente, promover a solução de vários outros problemas."

Referindo-se à Conferência sôbre a aplicação pacífica da energia atômica, realizada em Genebra em agôsto passado, salientou, entre as discussões ali travadas, as relacionadas com os diferentes ciclos a serem utilizados em reatores para a produção da energia.

Os cientistas demonstraram que os reatores poderão trabalhar vantajosamente, utilizando como ciclo combustível o tório ou urânio 235, que é produzido durante a operação dêsses reatores a partir do tório.

**AS MAIORES MINAS DE TÓRIO**

"Isso tem significação importantíssima para o Brasil, que possui, ao lado da Índia, as maiores reservas mundiais de tório. Foi demonstrado que o custo do Kw-hora está entre 67 milésimos do dólar. Assim, a energia atômica pode competir favoràvelmente com vários métodos convencionais de produção de energia, como, por exemplo, as usinas termelétricas. Em alguns países, devido ao custo da distribuição, êsse valor será inferior ao da energia hidrelétrica.

**USINA ATÔMICA NO BRASIL EM 1956**

Prosseguindo, informou o cientista que o Conselho Nacional de Pesquisas, por intermédio da Comissão de Energia Atômica, tem estudado cuidadosamente o problema, principalmente no que se refere à necessidade de técnicos especializados e usinas de tratamento de minério, necessário à produção de urânio e de tório, em elevado grau de pureza. Já existe no país, funcionando há anos, uma indústria particular de tratamento de areia monazítica, produzindo sais de urânio e tório em grau de pureza comercial.

A Comissão de Energia Atômica pretende instalar, no início de 1956, uma usina destinada à produção de urânio atômicamente puro, a partir de compostos industriais de urânio. Essa usina foi planejada por uma firma francesa e estará em funcionamento até fins de 1956.

"Essa usina (salienta o professor Damy Souza Santos) abrirá sólidas perspectivas para a utilização da energia atômica no Brasil. Esperamos o início da construção dos primeiros reatores em nosso país no ano de 1959. O estudo preliminar indispensável relativamente a problemas da física dos reatores será feito em grande escala a partir de 1957. Segundo o acôrdo firmado com os Estados Unidos, o Brasil receberá até 6 quilos de urânio 235 para a construção de um reator experimental, que será construído por firmas americanas. Sua instalação, em São Paulo, pela Comissão de Energia Atômica, em cooperação com a Universidade de São Paulo, possibilitará aos cientistas brasileiros amplas investigações no campo da física, química da radiação, biologia, medicina, metalurgia e agricultura. Será o primeiro laboratório nacional de energia atômica estabelecido pelo Conselho Nacional de Pesquisas. Fornecerá também isótopos radioativos para pesquisas e terapia médicas, e poderá produzir agulhas de cobalto para tratamento de tumores malignos e fontes extremamente fortes de cobalto para a instalação de várias bombas de cobalto radioativas em todo o país. Ao invés de se gastar milhões para aquisição de uma bomba de cobalto, poderão ser fabricadas várias por ano a menos de 100 mil cruzeiros. E poderão, ainda, ser disseminadas pelo interior de outros Estados."

**REATOR DE 10 MILHÕES DE WATTS**

Logo após a Conferência de Genebra, o Conselho Nacional de Pesquisas entabulou negociações para a construção do reator que será do

(Continua na 10.ª página)

**DÊ AO PRÓXIMO O QUE NÃO LHE FARÁ FALTA.**

Ofereça, nesta semana, seu sangue ao BANCO DE SANGUE DA F. D. P. para salvar vidas. (36784)

# CORREIO DOS ESTADOS

**Apurou a reportagem que cêrca de 180 cotonicultores de Paraguaçu Paulista, Lutécia, Maracaí e Oscar Bressani, na Alta Sorocabana, vão ingressar em juízo com uma ação de ressarcimento de despesas contra a Secretaria da Agricultura de São Paulo. Conforme narrativa feita aos repórteres, os cotonicultores em referência retiraram, alguns a pagamento e outros gratuitamente, do campo de cooperação daquela secretaria, sementes para plantios de algodão. Prepararam o sólo, fizeram as despesas inevitáveis. Plantaram a semente duma vez nada. Outra vez nada. Prepararam a terra novamente e plantaram o final das sementes que possuiam. Nada. Procurando anomalia, verificaram que as sementes da agricultura não haviam recebido o tratamento adequado. Estavam podres. Debilitadas. E quando muito serviam para fazer óleo ou adubo. Nesse vaivém passou a época do plantio, iniciada em princípios dêste mês. Os prejudicados, em sua maioria, são lavradores que possuem apenas entre 2 e 8 alqueires, lutando com dificuldades econômicas, tendo já empenhado a safra por necessidade de empréstimos. A situação é desesperadora. Lavradores de outras regiões sofreram o mesmo lógro. O presidente da Associação Rural dos Lavradores de Paraguaçu Paulista tem em seu poder 180 procurações para acionar o govêrno. — (M.)**

### BAHIA

IMPOSTOS E TAXAS — Coroando uma iniciativa das classes produtoras, que através do Sindicato dos Lojistas e de outros órgãos de classe empreenderam uma batalha judicial para abolir o aumento da taxa de estatística, como para derrubar o impôsto rodoviário, aprovado na legislatura passada, o govêrno baiano acaba de revogar a cobrança da taxa rodoviária. Quanto à taxa de estatística, o Supremo Tribunal Federal é quem a julgará. (M.)

### CEARA'

EXTINÇÃO DE SECRETARIA — O prefeito de Fortaleza, enviou à Câmara Municipal, mensagem solicitando a extinção da mais nova secretaria municipal: a de Transportes.

Justificando o pedido da extinção da Secretaria de Transportes, o prefeito alega que a Municipalidade não tem fôrça coercitiva para fazer cumprir as deliberações tomadas (M.)

### GOIÁS

REVISTA — Por ato do governador José Ludovico de Almeida, foi criada a "Revista Goiana de Administração", que será o órgão oficial do govêrno do Estado. (Asp.)

ESTÂNCIAS — O governador José Ludovico de Almeida sancionou a lei que dispõe sôbre um plano de aproveitamento e defesa das estâncias hidrominerais existentes neste Estado. (Asp.).

PONTE — A imprensa local refere-se favoràvelmente ao projeto em andamento na Câmara dos Deputados, mandando construir uma ponte sôbre o Rio Tocantins para ligar os Estados de Goiás e Maranhão. (Asp.)

### MARANHÃO

BLACK-OUT — A cidade continua sem energia durante o dia, e continuará na mesma situação, enquanto não chegar o navio que traz óleo, uma vez que o mesmo sofreu um acidente.

A situação agrava-se, pois o depósito da ULEN está prestes a acabar e, se isto acontecer, São Luiz ficará às escuras. Multiplicam-se os prejuízos e as autoridades estão providenciando a fim de que tudo volte ao normal. (Asp.)

### MINAS GERAIS

CONFERÊNCIA — Continuando seu programa de difusão técnico-cultural, a Sociedade Mineira de Engenheiros convidou o professor Babbitt, da Universidade de Illinois e do Institute of Inter-American-Affairs, para proferir em sua sede social, no dia 1.º de dezembro uma palestra que versará sôbre o têma: "A Engenharia nos Estados Unidos". (M.)

CONGRESSO DE METAIS — Siderurgistas e metalurgistas de todo o país se reunirão de 5 a 10 de dezembro próximo, em Belo Horizonte, para realização do XI Congresso Anual da Associação Brasileira de Metais. (Asp.)

### PIAUÍ

ÁGUA — O professor Wilhelm Kegel publicou, na imprensa local, interessante trabalho em que afirma que a maior parte do Estado do Piauí se acha em situação privilegiada, porquanto possui em seu subsolo, até centenas de metros de profundidade, camadas sedimentárias capazes de acumular água.

Acentua o profesor Kegel que se trata de grande riqueza, pouco explorada até agora, por falta de recursos ou instrução. (Asp.)

ATRASO — E' de suma gravidade a situação financeira do Estado. Ao que se informa, sòmente entre 10 e 20 de dezembro próximo, a Secretaria de Finanças iniciará o pagamento do funcionalismo estadual referente a setembro. (Asp.)

### RIO GRANDE DO SUL

MARASMO — Diminuiu sensivelmente o movimento no pôrto de Pôrto Alegre, encontrando-se a estiva parcialmente paralisada. Os armazéns ressentem-se de falta de mercadorias para carga, enquanto apenas meia dúzia de navios estão descarregando. (Asp.)

COMUNICAÇÕES — O diretor regional do DCT, sr. Sadi Ferreira, oficiou ao diretor geral do Departamento, solicitando a vinda de uma comissão de técnicos para estudar as causas dos freqüentes defeitos observados nas transmissões entre Pôrto Alegre e o Rio. (Asp.)

### SÃO PAULO

ESTRADA — Solicitou, na última sessão da Assembléia Legislativa, o deputado Bento Dias Gonzaga, interêsse da Secretaria da Viação e Obras Públicas para a construção da rodovia de ligação entre Piracicaba e a Capital paulista, cujo projeto figura no Plano Rodoviário Estadual. (M.)

PROCURADOR GERAL — O sr. Lincoln Feliciano, secretário de Justiça, entregou ao governador do Estado, a lista tríplice elaborada pelo Ministério Público para a escolha do nome do futuro procurador-geral da Justiça. Os nomes mais evidenciados pelo Ministério Público são os seguintes: promotores Mário Moura, Marcio Martins Ferreira e Lafaiete Sales Júnior. (M.)

ZOO — Por determinação do governador do Estado, e tendo em vista a conveniência da medida, o pequeno "zoo" instalado nos jardins do Palácio dos Campos Elísios será, por êstes dias, transferido para o Horto Florestal. Apenas ficarão para enfeitar os jardins do palácio do govêrno algumas aves ornamentais que, de resto, não sobrecarregarão o trabalho dos serviçais da sede do Executivo.

A transferência da coleção de aves e de bichos de pêlo para o Horto Florestal irá, certamente, constituir para os visitantes daquele recanto da cidade mais um motivo de atração. (M.)

LEIS À BESSA — Aguardando deliberação da Assembléia Legislativa, encontram-se no Palácio Nove de Julho, cêrca de ... 2.500 projetos de lei, acumulados durante anos, existindo, mesmo, algumas delas que datam de 1948. (M.)

PRORROGAÇÃO LEGISLATIVA — Os líderes das bancadas políticas reuniram-se, após o que resolveram ser necessário que sejam prorrogado os trabalhos legislativos em conseqüência de numerosas proposições que precisam ser votadas e aprovadas na presente legislatura. Dentre as proposições cuja votação se torna inadiável, destacam-se as seguintes: aumento da taxa do impôsto de vendas e consignações, elevação da taxa de água e cessão de terrenos para a instalação de uma fábrica de locomotivas. Além de se considerar a situação política nacional que atravessa uma fase agitada. (M.)

COMBATE AO CRIME — O governador Jânio Quadros reunirá hoje, às 14 horas, em seu gabinete, o secretário da Segurança Pública, os comandantes da Fôrça Pública e da Guarda Civil e os delegados de polícia.

O objetivo do governador é debater, francamente, com essas autoridades o problema da prevenção e repressão ao crime, pois deseja que a máquina policial funcione dentro de suas reais possibilidades.

Sabe-se que o sr. Jânio Quadros se vem impressionando com a onda de roubos e assaltos ocorridos nas últimas semanas e pretende pôr têrmo a êsse estado de coisas. (Asp.)

AUTARQUIA — Falando à imprensa, o sr. Guilherme de Almeida, presidente da Comissão do IV Centenário, declarou que, até o fim do ano, estarão concluídos os entendimentos para transformação dêsse órgão em autarquia, possivelmente com a denominação de "Fundação Ibirapuera".

Assim será preservado o maravilhoso parque construído no Ibirapuera para festejar o quarto centenário da capital bandeirante. (Asp.)

MAJORAÇÃO FISCAL — Conferenciou ontem com o governador do Estado, sr. Jânio Quadros, no Palácio dos Campos Eliseos, o sr. João Di Pietro, presidente da Associação Comercial de S. Paulo, e membro do Conselho das Classes Produtoras Paulistas. Ao sair do gabinete do chefe do Executivo, informou que ali fôra a fim de, em nome daquele órgão das clases econômicas, solicitar do sr. governador elementos técnicos e esclarecedores que justifiquem plenamente o projeto de lei recentemente encaminhado ao Legislativo, dispondo sôbre a majoração de 10 para 15 por cento no adicional que recai sôbre o impôsto de vendas e consignações, destinado à formação de fundos para as obras de energia elétrica. Ficou assentado que os srs. Carvalho Pinto, secretário da Fazenda e Lopes Leão, diretor-geral do Departamento de Águas e Energia Elétrica, comparecerão à próxima reunião do Conselho das Classes Produtoras e farão exposição sôbre os motivos que fundamentam aquela proposição. Como se sabe, as classes econômicas têm se manifestado continuamente contra aquela proposta. (M.)

CAFÉ — Encontra-se em Santos o sr. Paulo Guzzo, presidente do IBC. Ontem, o sr. Guzzo participou de uma reunião de diretores e homens do comércio de café, na sede da Associação Comercial de Santos.

Na oportunidade, o presidente do IBC disse que "medidas imediatas serão tomadas para que a fiscalização da autarquia seja exercida por igual em todos os portos exportadores do nosso principal produto". (M.)

# PRIMEIRA SEMANA RURALISTA DE MATO GROSSO

## Sua realização de 5 a 11 do mês vindouro, com um amplo programa de reuniões em diversas localidades — Participação direta do I.N.M.

Vem despertando interêsse da população de Ponta Porã e das localidades adjacentes a Primeira Semana Ruralista de Mato Grosso, que o Ministério da Agricultura e o Instituto Nacional do Mate, com a colaboração de entidades de classe e do clero, farão realizar, naquele município, de 5 a 11 de dezembro vindouro.

A Comissão de Planejamento do Estado, a Diocese de Corumbá, pelo seu titular, o bispo D. Orlando, o 11º. Regimento de Cavalaria do Exército, as Prefeituras Municipais de Ponta Porã e de Amambaí, repartições federais e estaduais sediadas na região, os padres redentoristas, etc., deram o seu integral apoio à iniciativa que, além de constituir o primeiro certame do gênero promovido em Mato Grosso, é também o primeiro que conta com a participação direta do I. N. M., tendo em vista localizar-se o município, em que o mesmo foi programado, em zona chamada ervateira.

A reunião, coordenada pelo Serviço de Informação Agrícola, terá o caráter volante, sendo previstas sessões em cada dia para uma localidade (Santo Tomás, Colônia Eugênio Penzo, Laguna, Amambaí, Bocajá), estando marcadas as solenidades de abertura e de encerramento para Ponta Porã.

O programa, a cargo de técnicos do S. I. A., do I. N. M. e de outros organismos federais, estaduais e municipais, abrange ensinamentos práticos de horticultura, mecanização da lavoura, pastagens, adubação verde, cultura de cereais, de café, criação de gado leiteiro, associativismo rural e, ainda, um curso rápido de economia doméstica, com arranjos do lar e arte culinária.

Como ponto de interêsse, haverá palestras subordinadas a assuntos relacionados com a erva-mate, visando ao aprimoramento da sua produção e à formação de nova mentalidade entre os ervateiros daquela zona.

## RETORNARÁ AMANHÃ O PROF. ABGAR RENAULT

O ministro da Educação e Cultura, prof. Abgar Renault, viajou ontem à tarde para Belo Horizonte, onde foi se desincumbir de assuntos relativos à cadeira de inglês, da Faculdade de Filosofia da Universidade de Minas Gerais, da qual é catedrático.

Está o seu retôrno previsto para amanhã, quinta-feira.

## "CAMERAMEN" AMADORES VIERAM FOTOGRAFAR O BRASIL

Uma caravana de nove "cameramen" amadores, em excursão organizada pela Braniff e a agência turística Travelworld de Los Angeles, chegou ao Rio de Janeiro, cidade que pretendem fotografar a filmar, como já fizeram em São Paulo e nas Quedas do Iguaçu. Compõem a caravana: — Dr. Oscar Yarnell e senhora; J. Fred Mahlstedt e senhora; Volney L. Hay e senhora; Sra. Dorothy McKenna e a srta. Hanni Heyerdahl, acompanhados pelo profissional Bodo Wuth, que, há 17 anos, vem tomando parte em expedições científicas, fotografando e filmando para revistas e organizações cinematográficas, principalmente nos países do litoral pacífico da América do Sul.

A caravana deverá partir de regresso à Califórnia, pelo avião da Braniff, no próximo sábado.

*NO CRIME DO EDIFICIO IPU:*

# FALSAS AS PISTAS DO PÔRTO-RIQUENHO

## Retorna ao seu ponto de partida o misterioso assassinato do advogado Odilon Alfredo -- O novo personagem conduziu a polícia a diligências negativas, apontando um suspeito, cuja fotografia não foi reconhecida pelo filho do porteiro -- "Baiuco" na data do crime já se encontrava no Rio Grande do Sul -- Nova pausa para restauração das energias despendidas

**Volta à estaca zero o "Crime do Edifício Ipu". As esperanças dos detetives da Polícia Técnica, encarregados de elucidar o assassínio do advogado Odilon Alfredo da Silva, desapareceram com a fantasiosa história do porto-riquenho Mário Perez Pacheco, o qual nada mais fêz do que levar os policiais a numerosas pistas que redundaram em nulo proveito. O mistério persiste como no primeiro dia e as possibilidades para desvendá-lo, à proporção que o tempo decorre, tornam-se mais distantes.**

A PAUSA

**Depois de mais de 10 dias de trabalhos ininterruptos, o detetive Edson Sacramento e seus auxiliares, resolveram suspender as investigações. Havia necessidade de uma pausa, não só para restaurar as energias despendidas, como também no interêsse da técnica investigatória. Vasculhadas a vida do advogado e das pessoas a êle ligadas, os policiais não lograram obter qualquer elemento que possibilitasse uma pista segura no sentido identificar o autor do estúpido crime. Era, pois, conveniente que o matador ficasse ciente de que a polícia, exgotada, paralisara, as diligências. Enquanto isso, outras providências eram tomadas visando observar a conduta de certas pessoas, contra quem muito embora não houvese suspeitas fundadas de estarem implicadas no crime, poderiam, despreocupadas, sem a pressão policial, fornecer preciosos indícios.**

O REINICIO

Foi assim que, um belo dia, as autoridades do 4.º Distrito efetuaram a prisão do porto-riquenho. Esse elemento, assíduo frequentador do edifício, onde mantém relações amorosas com certa mulher ali residente, ao ser interrogado pelo detetive Tibúrcio, em virtude de estar implicado num furto de rádios de automóveis, de início demonstrou saber algo sôbre a morte de Odilon Alfredo. O policial, a princípio, não lhe deu crédito, sabendo-o um malandro mentiroso, sem qualquer classe para ser bem informado, vivendo pelas esquinas como "camelot", processo em que vende suas moambas adquiridas no cais do Pôrto, ou o produto de pequenos furtos que comete. Contudo, achou prudente comunicar-se com seus colegas da Polícia Técnica, a quem encaminhou o novo personagem. Chegando a essa dependência, o porto-riquenho contou uma história curiosa, repleta de contradições, ora dizendo-se testemunha ocular do assassinato, ora deixando transparecer estar mesmo envolvido.

ALVOROÇO

Suas declarações provocaram verdadeiro alvoroço. O detetive Edson e seus auxiliares movimentaram-se, louvados nas declarações do novo suspeito, realizaram numerosas diligências, enquanto o submetiam a intensos interrogatórios. Mario Perez, entretanto, mostrou-se firme ao apontar o indivíduo conhecido nas rodas da malandragem pela alcunha de "Baiuco", cujo nome verdadeiro é Adulcio da Silva. Efetivamente, há certa semelhança dêste com o estranho visto na noite do crime pelo filho do porteiro. Trata-se de um rapaz de 24 anos, de côr morena, quase parda, cabelos escuros e espessos e que costuma usar blusão.

BUSCAS

Intensas buscas foram promovidas para a localização dêsse novo suspeito. Locais por êle frequentados foram vasculhados, durante mais de 48 horas, chegando as autoridades à conclusão de que êle se encontra no Rio Grande do Sul há mais de dois meses.

NÃO RECONHECEU

Giusseppe Bertoni, filho do encarregado do edifício, que avistou o provável matador, entretanto, não reconheceu na fotografia de "Baiuco" o estranho que foi ao apartamento do advogado. E, com segurança, disse que tivera a oportunidade de gravar a fisionomia do visitante, podendo reconhecê-lo em qualquer tempo. Esboroam-se, assim, tôdas as esperanças da polícia para elucidar o misterioso crime que volta, dessa forma, ao seu ponto de partida.

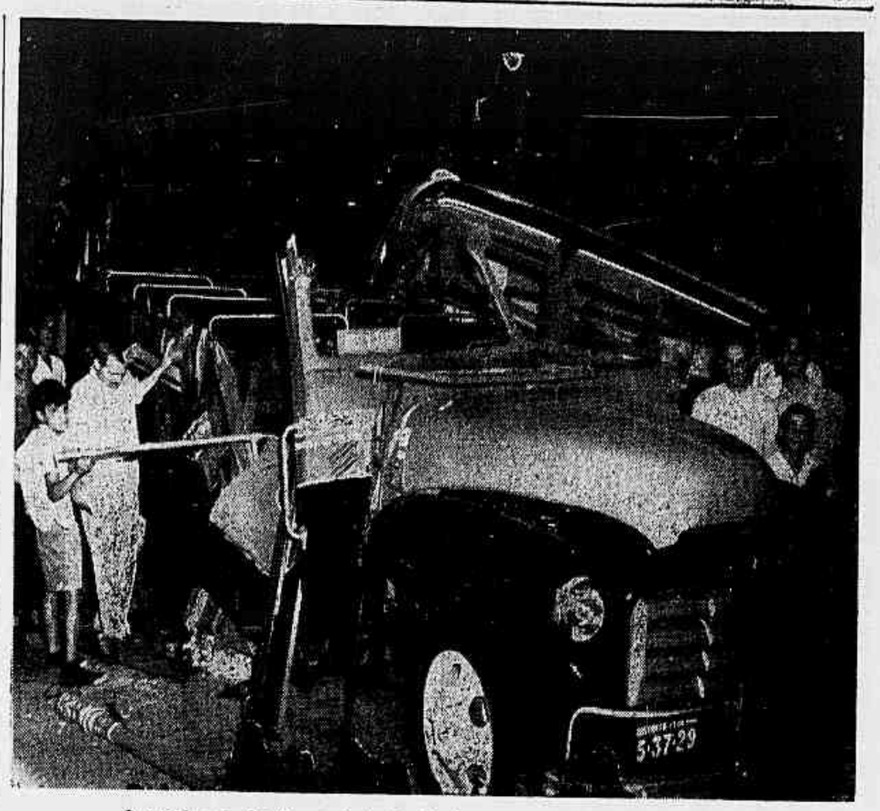

O estado em que ficou o lotação diz bem da violência do choque

# O LOTAÇÃO COLIDIU COM A ÁRVORE

## Na Avenida Ruy Barbosa o violento choque — Seis pessoas feridas no desastre — O motorista do coletivo saiu ileso conseguindo fugir — Dois senhores que pescavam nas proximidades retiraram do veículo as vítimas, conduzindo-as à Escola de Enfermeiras Ana Neri — O autolotação ficou completamente destroçado — A Polícia no local

**Desastre de graves conseqüências ocorreu na Avenida Rui Barbosa, quando, um lotação em grande velocidade chocou-se com uma árvore, causando ferimentos nos passageiros que nele viajavam.**

Às 21,15 horas de ontem, o lotação da linha "Santa Alexandrina-Urca", de chapa 5-37-29, corria pela Avenida Rui Barbosa, junto ao meio-fio quando, em frente ao Consulado Alemão, o teto do veículo chocou-se com uma árvore que pende cêrca de meio metro para a rua. O choque foi violento e o teto do veículo foi arrancado e atirado à distância enquanto o carro subia à calçada. Em conseqüência, os passageiros que nêle viajavam ficaram feridos. O motorista, como sempre, fugiu.

SOCORRERAM CINCO PASSAGEIROS

Roberto João Rolli, de 25 anos, solteiro, bancário, morador na Rua da Passagem, 172, 2.º andar e Rubem Cardoso de 30 anos, casado, industrial, residente na Rua Arnaldo Quintela, 32 sobrado, pescavam nas proximidades, quando ouviram o barulho do choque. Viram o motorista fugir e trataram de socorrer as pessoas que se achavam no lotação. Ràpidamente, dali retiraram 5 passageiros, conduzindo-os à Escola de Enfermagem Ana Neri. Todos estavam sob o efeito do choque e dali foram removidos para o Hospital Souza Aguiar.

Ao local compareceram viaturas da Rádio Patrulha, Rádio Trânsito e os Bombeiros do Quartel Central, êstes comandados pelo sargento 507. Felizmente o veículo acidentado não chegou a incendiar-se e os bombeiros nada tiveram a fazer.

E' A SEGUNDA VEZ

Moradores das proximidades falando à reportagem disseram que esta era a segunda vez que desastre semelhante ali ocorria isto em virtude de estar a árvore pendida para a rua cêrca de meio metro. Ônibus e lotações que se aproximarem muito do meio-fio naquele local e passarem muito próximo ao arbusto, correm o risco de terem as capotas atingidas.

OS FERIDOS

O número de feridos não foi maior porque o lotação não estava lotado. São os seguintes os feridos que receberam socorros no Hospital Souza Aguiar: Ghiggeri Sckitos, argentino, de 25 anos, casado, diretor de TV de uma estação de Buenos Aires, e aqui hospedado no Hotel Califórnia; sua espôsa Maria Luiza Barruso Ghiggeri, de 28 anos: Odair José de Queiroz, de 28 anos, casado, operador de TV, residente na Rua Calcó, n.º 273, apartamento 201, Antonio Costa, de 37 anos, casado, funcionário público, residente na Rua Costa Filho n.º 13, apartamento 408; Alberto Carroso, de 26 anos, casado, funcionário público, residente na Rua General Tibúrcio n.º 83 e sua espôsa Alice Magalhães Carroso, de 24 anos. Com exceção de Odair, que está com suspeita de fratura de crânio e várias contusões graves e que ficou internado, todos os demais se retiraram depois de medicados.

As autoridades policiais do 3.º Distrito estiveram no local tomando as providências que se faziam necessárias, tendo sido encetadas diligências para prender o motorista do coletivo.

UM ATO DE CARIDADE AO SEU ALCANCE

Alivie as dores dos que sofrem ofertando seu sangue ao

Banco de Sangue da P.D.F.

(58787)

# Morto o ferroviário pelo soldado

## Dias antes haviam se desentendido

O assassinato do ferroviário Otávio José Francisco, em poucas horas, foi elucidado pelas autoridades do 25.º Distrito Policial. O encontro do cadáver, num terreno baldio, na Rua Vista Alegre, em Belfort Roxo, apresentando ferimento penetrante no ouvido, produzido por bala, num local em que havia sinais visíveis de luta, no primeiro momento, fêz suspeitar tratar-se de um crime misterioso. Muito contribuiram para o esclarecimento do fato os antecedentes da vítima, descobertos pelo cabo Gil, do destacamento daquela localidade. Êsse militar sabendo que o ferroviário, há tempos, tivera uma contenda com o soldado da Polícia Militar, de nome Nicanor da Costa, dirigiu suas investigações para êsse suspeito. Verificando que no local do crime havia manchas de sangue deixadas pelos sapatos do criminoso, foi à sua residência e depois de lhe dar voz de prisão, procedeu a uma busca, encontrando os sapatos, ainda tintos de sangue, sob a sua cama. O soldado acabou confessando o crime, dizendo ter entrado em luta com o ferroviário, que se achava armado, tendo lhe arrebatado a arma e desferido um tiro à queima roupa. A contenda entre o criminoso e sua vítima era antiga e provocada por questões de mulher.

# Assaltado

## pelos novos "amigos"

Depois de entabolar conversa com três estranhos, na Praça Quinze, o comerciante José de Oliveira Bastos, residente na Rua Cândido Benício, aceitou a "carona" que lhe foi oferecida pelos novos "amigos". Não suspeitou tratar-se de assaltantes e quando o auto, cujo número êle não anotou, atingia a Estação de Cascadura, os meliantes despojaram-no de seus haveres. Roubaram-lhe um relógio pulseira de ouro, um alfinete, também de ouro, contendo uma pérola, e a importância de 820 cruzeiros. Não satisfeitos com o saque, um dos assaltantes vibrou violenta facada na perna direita do comerciante, que foi abandonado na via pública, sendo socorrido por populares e conduzido ao hospital. As autoridades policiais iniciaram diligências para a identificação dos assaltantes.

# O URUBU

## paralisou o tráfego da Central

**Pousando sôbre o transformador da rêde elétrica, na manhã de ontem, aproximadamente ás 8,30, hora do "rush", um urubu provocou tremenda confusão no tráfego na Central do Brasil. Os trens paralisaram por espaço superior a uma hora, ficando a cabine do Engenho Novo, onde o curioso fato ocorreu, impedida de corrigir o transtôrno, por falta de uma escada apropriada, pelo que, foi solicitado auxílio á Estação de Engenho de Dentro. O urubu insistia em permanecer no seu incômodo lugar, desafiando as pedradas que lhe foram arremessadas pelos passageiros. Por vêzes erguia suas asas e levantava pequenos vôos, para pousar novamente sôbre a rêde. Finalmente, o teimoso animal foi afugentado, voltando à normalidade o tráfego tão singularmente interrompido.**

## FURTARAM-LHE 150 MIL CRUZEIROS

*S. PAULO, 9* — Compareceu ao plantão do Departamento de Investigações o comerciante Joseva Korik, residente à Rua Guarani, 310, Bom Retiro, a fim de queixar-se de ter sido vítima de fum furto de j óóias, dinheiro e objetos avaliados en cêrca de Cr$ 150.000,00, subtraídos de seu apartamento por sua empregada Maria de tal, que está desaparecida. (M)

# A bailarina foi agredida pela colega

## Na Polícia declarou ter sido atirada de um "táxi" em movimento por sua agressora e o companheiro desta — Instaurado inquérito a respeito no 10.º Distrito Policial

Joaquina Martins, de 24 anos, solteira, bailarina do "dancing" Avenida e residente na Rua Paraguai, 58, no Méier, com contusões e escoriações generalizadas, na madrugada de ontem, foi medicada no Hospital Souza Aguiar. Declarou ter sido vítima de agressão e atirada de um "táxi" quando o veículo passava pela Avenida Presidente Vargas, nas proximidades da Praça da República.

Em seguida Joaquina compareceu ao 10º Distrito Policial apresentando-se ao comissário Hélio de Oliveira, ali de serviço. Contou àquela autoridade que, cêrca das 3 horas da madrugada, conversava com um seu conhecido, de nome Marques, funcionário do DFSP, à porta do "dancing" onde trabalha. Momentos depois dêles se aproximou sua colega, Jandira de tal, amante de Marques, a qual, sem qualquer motivos passou a agredí-la a socos e pontapés. Em seguida Marques e Jandira a colocaram num auto de aluguel, dizendo que iam conduzí-la à Assistência. Acontece que antes do automóvel atingir a Praça da República, foi atirada do veículo.

Foi instaurado inquérito naquela delegacia para apurar devidamente a denúncia feita pela bailarina.

# ASSASSINOU O EMPREGADO

## com um tiro de espingarda — Desconhecidos os motivos — Fugiu o criminoso — No Recreio dos Bandeirantes a ocorrência

As autoridades policiais do 26.º Distrito estão empenhadas em localizar o chacareiro João da Costa, português, casado, de 55 anos, que na tarde de ontem, assassinou, com um tiro de espingarda, o seu empregado Alfredo Neri Martins, de 55 anos, viúvo, lavrador, residente no quilômetro 25 da Estrada dos Bandeirantes. Cometido o crime, o culpado desapareceu sem ser incomodado, dada a falta absoluta de qualquer pôsto policial por aquelas bandas.

DESCONHECIDOS OS MOTIVOS

São, até agora, desconhecidos os motivos que levaram o chacareiro a assasssinar sem emprego. A vítima, ao receber a violenta carga de chumbo no abdome, caiu ao solo morrendo sem articular palavra. Todavia, em diligências já realizadas entre pessoas que conheciam o lavrador, conseguiu o comissário José Dias apurar que havia há algum tempo, um certo descontentamento entre os dois homens por questões de salário, o que leva a admitir-se que o crime tenha ocorrido por êsse motivo. Entretanto, as investigações prosseguem intensivamente visando, primeiramente, a prisão do criminoso com o que ficará esclarecido o homicídio.

## ASSALTARAM O FÔRO DE INHAPIM

*BELO HORIZONTE, 29* — Proveniente de Inhapim, recebeu o delegado José Henrique um radiograma assinado pelo juiz de Direito daquela localidade, informando que larápios, na madrugada de anteontem, arrombaram o Forum local e roubaram grande quantidade de armas que tinram sido apreendidas pelas autoridades policiais da cidade e que serviram de instrumento de vários crimes de morte.

Informa ainda o radiograna que esta foi a segunda vez que o Forum é assaltado sendo que da primeira investida os larápios não obtiveram sucesso. A chefia de Polícia enviará a local um perito da Polícia Técnica e um investigador para apurarem a autoria do assalto. Nesta última quinzena é o terceiro assalto verificado contra repartições judiciárias, send que os outros assaltos ocorreran em Ipanema e Santo-Dumont. Até agora as autoridades não atinaram com as intenções dos larápios. As duas versões existentes sôbre as ocorrências ainda não foram justificadas. Os assaltantes, ou procuram dificultar o trabalho da Justiça, ou, então, furtam as armas para vendê-las, o que é pouco provável. (*ASP.*).

# COM O CAVALO

## atropelou o menor ferindo-o gravemente

O menino Geraldo, de 5 anos, filho de Manoel Bolchat, morador na Avenida Automóvel Clube, 5.026, na Pavuna, na noite de ontem, com seu velocipede, brincava na calçada da residência, quando foi atropelado por um cavalo, que por ali passava, em disparada, montado por um indivíduo desconhecido. A pobre criança sofreu traumatismo craniano, e, em estado grave, foi levada para o Hospital Getúlio Vargas, onde ficou internada.

Do fato teve ciência o comissário de serviço no 24º Distrito Policial, que entrou imediatamente em diligências. Apurou aquela autoridade que o homem que montava o cavalo, momentos antes, estêve bebendo cerveja em um bar próximo da residência do menor. Estava em companhia de Hugo de tal, com o qual fazia apostas, as quais consistiam em percorrer a cavalo, um determinado trecho daquela rua. Quem cobrisse o percurso em menos tempo ganharia do outro uma cerveja. O amigo de Hugo, naturalmente, já sôbre a ação do álcool, quando fazia mais uma tentativa para ganhar outra cerveja, passou com o cavalo por cima de Geraldo. Os dois estão desaparecidos, estando a Polícia procurando localizá-los para prendê-los.

Outras notícias de Polícia na 10.ª página

Uns viajam a UBERABA
outros a
BELO HORIZONTE
mas todos seguem o mesmo caminho:

CIDADES SERVIDAS EM MINAS GERAIS:
Alfenas, Aimorés, Almenara, Araguaí, Araguari, Araxá, B. Horizonte, Bocaiúva, Cambuquira, Campanha, Caratinga, Caxambú, Curvelo, Diamantina, Formiga, G. Valadares, Guaxupé, Ituiutaba, Januária, Jequitinhonha, Lambari, Lavras, Machado, M. Carmelo, M. Claros, Manuaçu, Passos, Patos, Patrocínio, Pedra Azul, Pirapóra, Piumhí, P. de Caldas, Salinas, São Lourenço, Teófilo Otoni, Três Corações, Uberaba, Uberlândia, Varginha

NACIONAL
TRANSPORTES AÉREOS

Rua Santa Luzia, 685-B - Tels. 32-7399 e 32-6119 - Rio

Da Suíça é mais fácil visitar qualquer cidade da Europa!

Viaje pelo "SUPERSUISSO" DC-6B para o coração da Europa

Para suas férias ou viagem de negócios à Europa, é mais vantajoso começar pela Suíça. Porque a Suíça é o ponto central para onde convergem tôdas as rotas aéreas e terrestres que ligam as grandes cidades do continente. E o "Supersuisso" da Swissair - expressão máxima de confôrto - leva-o diretamente a êste verdadeiro "disco giratório" de onde o Sr. poderá partir para qualquer outro país.
O "Supersuisso" oferece ainda a vantagem extra das POLTRONAS-LEITO, inteiramente grátis.

Faça de sua próxima viagem... uma BOA VIAGEM pela SWISSAIR

Solicite informações detalhadas na sua Agência de Turismo e Viagens, ou na

SWISSAIR
LINHAS AÉREAS SUÍÇAS

Rio de Janeiro: Av. Rio Branco, 99-16.º - Tel. 23-1950 - Tg. "Swissair"
São Paulo: Rua Barão de Itapetininga, 242 - Tel. 37-4425 - Tg. "Swissair"
Recife: Avenida Dantas Barreto, 564-12.º - Tels. 6318 e 6743 - Tg. "Swissair"

ESCALAS: São Paulo - Rio de Janeiro - Recife - Dakar - Lisbôa - Genebra - Zurique, com rápidas conexões para tôda a Europa e Oriente Próximo.

2.058

VARIG

tem o prazer de anunciar

agora 2 vôos semanais

ÀS QUARTAS-FEIRAS E SÁBADOS

em sua nova linha internacional para

NOVA YORK

serviços em

Super G Constellation

# Sítio e censura

Recebemos o estado de sítio com as restrições ditadas pela nossa consciência democrática. Só a anormalidade da conjuntura criada pela conspiração dos golpistas poderia inspirar suspensão das garantias constitucionais, fato de gravidade indiscutível, sobretudo se ocorresse num govêrno a que faltasse a confiança nacional. Não está, felizmente, nesta situação o sr. Nereu Ramos. Sua ascensão à Presidência da República deu-se mesmo como medida destinada a restaurar a confiança da Nação na Presidência da República que o seu antecessor havia transformado em conventilho antidemocrático. Tem, portanto, o presidente Nereu Ramos a maior responsabilidade no manejo e aplicação das medidas de exceção representadas pelo sítio.

* * *

A liberdade de imprensa, limitada pela censura, é uma decorrência do sítio que vemos com a maior repugnância. A maneira encontrada para execução dessa medida restritiva não foi, além disso, das melhores. Usando a intenção de torná-la branda, o govêrno confiou-a aos próprios jornais. Boa intenção, sem dúvida, mas nem só de boas intenções vive a imprensa. Alçar cada jornal à condição de seu censor é como conferir a cada pessoa o poder (e a vontade!) de prender-se a si mesma. A cartilha da censura, pontilhada de alguns itens vagos ou de difícil interpretação na prática de cada dia torna a censura extremamente violenta ou difusa, pelo que de evasivo há na plataforma em que ela chegou aos jornais. Ou por excesso de zêlo ou pelo excesso de omissão cria um clima de irresponsabilidade que talvez importe em dilatar de muito os poderes discricionários do sítio.

* * *

Outro ponto que merece especial atenção é a execução do sítio nos Estados. O lamentável nível político em que ainda vivemos, marcado pelo espírito de vinditas e o propósito sistemático de revanches, faz excessivamente perigosa a entrega da execução do sítio, nas províncias, a pessoas, civis ou militares, vinculadas a situações políticas. A vida política nas províncias e municípios, via de regra, ainda obedece ao signo do caciquismo, da luta de exterminio entre os clãs, de ódios irreconciliáveis, de paixões sempre em efervescência. Confiar a pessoas sujeitas a tais influências a execução de medida como o sítio, em cuja vigência a pessoa humana fica inteiramente ao arbítrio do executor, sem a menor possibilidade de defesa, não é apenas deformar o espírito com o qual foi votada a medida, mas legalizar a violência, emprestar foros de legitimidade a quanto abuso, a quanto opróbrio e a quanta injúria possam ocorrer. Na Capital Federal, ainda que venha a se instalar uma rude censura na imprensa falada ou escrita, haverá sempre uma margem de meios que possibilitará a reparação dos excessos ou ao menos o conhecimento dêles e o protesto contra os seus agentes. No interior — capitais de Estados e municípios — a execução do sítio nas mãos de autoridade animada de paixão político-partidária poderá significar pura e simplesmente a implantação do terror com o desvirtuamento das verdadeiras finalidades do estado de sítio.

* * *

O sítio foi invocado para tornar viável a rápida recondução do país à normalidade democrática. Sua execução deve ser orientada por êsse espírito de serenidade e tolerância que preside tôdas as situações em que se impõe o desarmamento dos espíritos. É sobretudo uma medida que não deve gerar ódios para o futuro. O dever hoje do sr. Nereu Ramos é preparar condições de concórdia humana e política que permitam se inaugure, a 31 de janeiro, como prescreve a Constituição, um govêrno que arranque o Brasil à obra de divisão e dilaceramento longamente preparado e pregado pelos golpistas.

Nenhum dêsses objetivos exige a censura à imprensa. Mesmo os jornais que estão contra o govêrno estabelecido em virtude do movimento democrático de 11 de novembro têm mantido uma linha de responsabilidade e até sobriedade, ainda nas suas manifestações mais enérgicas. Se a imprensa está assim amadurecida e sabe fazer oposição violenta sem chegar a nenhuma torpeza — para que censura?

# SOBERANO

De um escritor inglês da nossa época, esquisitão meio maníaco, meio humorístico, conta-se que dedicava bastante desprêzo à Realeza do seu país, considerando o rei, a rainha e os duques como espécie de novos-ricos. Para êle, seu soberano legítimo era o príncipe herdeiro Rupprecht, da Baviera. Como não? O príncipe era o último descendente, em linha materna, da Casa Stuart, destronada pela chamada Revolução Gloriosa de 1688, à qual a Casa Windsor deve, ilegitimamente, a coroa.

Lamenta-se a necessidade de admitir que quase todos os governos europeus se encontram no mesmo caso: têm origens revolucionárias. A não ser o do Papa, cuja legitimidade é, por sua vez, contestada pelos protestantes. Mas não se discute o poder espiritual do chefe da Igreja, que é de instituição divina. Ao constitucionalista só importa o poder temporal do Papa, como soberano da Cidade do Vaticano. Baseia-se êsse poder no Tratado de Latrão, de 1929, concluído entre Pio XI e um govêrno nomeado pelo então rei da Itália, conforme os preceitos constitucionais, e confirmado pelo voto da então Câmara dos Deputados. Êsse govêrno, tão perfeitamente legal, foi o de Benito Mussolini...

Quanto às concordatas, é conhecido o fato de que o Vaticano não costuma celebrá-las com usurpadores. A de 1934, por exemplo, foi celebrada com o govêrno da Alemanha, nomeado e confirmado com observação meticulosa dos dispositivos da Constituição de Weimar. Foi o govêrno legalíssimo de Adolf Hitler...

Com efeito, naquele tempo havia na Europa poucos governos tão legítimos como o do fascismo e o do nazismo. Em comparação com êles, Sua Majestade Britânica tinha todos os motivos para sentir embaraço. Que vale uma coroa de origem revolucionária?

É mesmo um fato: desde a queda das monarquias tipo *Ancien Régime*, não há mais governos perfeitamente legítimos na Europa. Muito pior é a situação no continente americano: aqui nunca houve governos legítimos. As nações americanas não têm aonde olhar para testemunhar sua lealdade: para elas, nem sequer existe um príncipe da Baviera.

Mas quer dizer isso que já não exista govêrno legal no mundo? Evidentemente, não. Apenas, os laços dinásticos não provam mais nada. Nem tem bastante valor, como mostram os exemplos de Mussolini e Hitler, a observação rigorosa da letra constitucional. A legitimidade dinástica não foi substituída por fórmulas jurídicas, mas por outra expressão, insofismável, da soberania: o voto do povo.

* * *

Concluímos. Em caso de dúvidas só há um critério para dissipá-las: legal é o govêrno que garante a soberania do povo, manifestada pelo voto.

## Tópicos & Notícias

**O TEMPO — Previsões para o Distrito Federal — Tempo bom, com nebulosidade, aumentando. Temperatura elevada. Ventos do quadrante Norte, moderados. Máxima — 28,6. Mínima — 19.8. (Serviço de Meteorologia do Ministério da Agricultura).**

### A feitura do orçamento

Hoje, impreterìvelmente, o projeto que fixa a despesa e estima a receita para o próximo exercício terá que subir à sanção presidencial, sob pena de ser prorrogado o orçamento em vigor.

A colaboração do Senado na feitura da lei de meios foi tumultuária, devido à premência de tempo.

A Câmara remeteu os Anexos para o Monroe com um atraso lamentável, frustrando as esperanças dos senadores de poderem apresentar alguma coisa de útil na iniciativa. Não tiveram tempo para estudar coisa alguma, limitando-se, no corre-corre da votação, à apresentação de emendas que agravaram ainda mais as despesas públicas, muitas das quais a Câmara pôs abaixo sumàriamente. Resultado: as queixas são unânimes no Senado, onde está formada uma corrente de reação contra o ditatorialismo da Câmara no particular.

Os ressentimentos dos senadores decorrem da falta de consideração de que se julgam alvo.

Muito embora a iniciativa seja da Câmara, por se tratar de matéria financeira, a competência concorrente do Senado na feitura da Lei Anua é prescrita pela Constituição na sua seção IV, em que declara ser de competência do Congresso Nacional (Câmara e Senado) votar o orçamento e enviá-lo à sanção até 3 de novembro.

Agora, o que se deu foi o seguinte: a Câmara recebeu a proposta do Executivo em abril e só em novembro remeteu os Anexos ao Senado.

O caso, evidentemente, precisa ser estudado, de maneira a que pelo menos um têrço do tempo despendido pela Câmara seja reservado à outra casa do Congresso para o estudo do orçamento, função essencial do Legislativo.

### Oliveiras

A seção de Economia & Finanças registra hoje o otimismo que reina no país quanto à expansão da olivicultura. Já existem facilidades de crédito, oficialmente estabelecidas, e sabe-se que o govêrno preocupa-se em robustecer o amparo técnico e moral aos agricultores que se dedicarem a atividade tão promissora quanto importante.

É para nós confortador assinalar êstes progressos, pois o "Correio Agrícola" tem mantido uma campanha sistemática de fomento à civicultura. Estamos certos de que no Brasil existem condições para um favorável e relativamente rápido desenvolvimento dessa importante cultura, fundamental pelo que representa para o país em têrmos cambiais, e pela evolução que vai trazer aos métodos de cultivo que praticamos.

Estamos certos de que a campanha de boa vontade das autoridades encontrará eco nos setores privados e perfeita correspondência no espírito de iniciativa dos brasileiros.

### Uso do cheque

Os bancos são os primeiros a aconselhar o uso do cheque. Para êles dá rendimento. Reduz a relação entre encaixes e depósitos. Quanto mais intensivo fôr o uso do cheque, tanto menor a necessidade de dinheiro em caixa, o que quer dizer, dinheiro ocioso, sem render juros. Para o público também são incontestáveis as vantagens do uso do cheque. Economiza o dinheiro em espécie para gastos pessoais. Dinheiro no bôlso não rende juros e depositado no banco, mesmo em conta corrente à vista, rende. Há também a questão da segurança: o roubo de um livro de cheques não representa nada; basta uma notificação ao banco. Mas o roubo de uma carteira pode representar todo um drama.

Sendo assim de interêsse recíproco, não se compreende que seja tão lenta a difusão do uso do cheque no Brasil.

Nos Estados Unidos o cheque circula como se fôsse dinheiro em espécie. Passa às vêzes por várias mãos antes de chegar ao banco. É geral a confiança que ali se tem no cheque. E por que isto? Por que não se consegue o mesmo no Brasil?

Provàvelmente porque as leis destinadas, entre nós, aos que abusarem do uso do cheque não têm o automatismo e a fôrça que devem ter. Mas é preciso estudar os meios de transformar o cheque no Brasil em sinônimo de dinheiro.

### Ceia de Natal

Aproxima-se o Natal, e com êle os tradicionais festejos, que culminam na ceia, onde são servidas nozes e passas, figos e castanhas cozidas. Por certo a essas horas o comércio de gênero alimentícios já deve estar suficientemente abastecido dêsses artigos. Pelo menos, é de esperar que assim seja, pois até agora não houve notícia alguma em contrário. Nada se disse sôbre atraso de navios, que trazem de Portugal e Espanha aquêles produtos e o vinho indispensável naquelas ocasiões. Por outro lado não houve tampouco por parte dos comerciantes, principalmente atacadistas, reclamação alguma contra a falta de divisas para importação, fatos que se verificaram no ano anterior.

Tudo corre portanto muito bem. É de esperar pois que tudo continue assim e que, para alegria também dos consumidores, os preços não subam excessivamente. Isso tanto mais é de se esperar quando se sabe que atacadistas e varejistas de gêneros alimentícios, já abastecidos regularmente, não poderão aumentar os preços, alegando a falta ou o atraso no recebimento daqueles produtos.

### Burocracia de ensino

Os bacharelandos de 1954 da Faculdade de Direito da Universidade do Distrito Federal colaram grau a 16 de dezembro do ano passado. Daquela data em diante iniciaram uma verdadeira *via crucis* para o registro dos respectivos diplomas. Da secretaria da Faculdade foram para a Reitoria e dali para a Diretoria do Ensino Superior do Ministério da Educação.

Passado tanto tempo, muitos dos bacharelandos ainda não conseguiram regularizar sua situação pelo fato de a Diretoria do Ensino Superior não haver registrado e devolvido à Faculdade seus diplomas. Como sinal de burocracia do ensino, é difícil encontrar outro país igual ao Brasil.

### Título honorífico

Dispositivo de um projeto agora em discussão nas competentes Comissões da Câmara "autoriza o presidente do Instituto Nacional de Imigração e Colonização a atribuir a cidadãos, nacionais ou estrangeiros, que hajam prestado notáveis serviços à imigração, o título de Comissário de Imigração... sem direito a perceber vencimentos ou gratificações".

A última parte do trecho citado, assim como a possibilidade de atribuir o referido título a estrangeiros, demonstra claramente que ninguém será nomeado Comissário de Imigração para desempenhar função pública. Pois não se imagina cidadão estrangeiro exercendo cargo público brasileiro. Nem se imagina cidadão, nacional ou estrangeiro, exercendo cargo público sem direito a perceber vencimentos ou gratificações pela atividade desenvolvida. Isto acontece nos Estados Unidos, com homens ricos e de grande espírito público, mas aqui ainda não se observou o fenômeno. Trata-se, portanto, de um título honorífico, espécie de condecoração.

Não se percebe bem a necessidade ou a conveniência de multiplicar, numa República, as condecorações. Mas quando se resolve fazer isto, pelo menos se cuida de dar ao novo distintivo aspecto agradável: estrêlas, alegorias coloridas, pedras preciosas, etc. Não se pode atribuir agrado especial ao título honorífico de Comissário de Imigração, título que lembra os comissários de polícia ou — que horror! — os comissários do povo.

Foi idéia infeliz, esta. O melhor que pode fazer o INIC é trazer imigrantes para o Brasil.

### Telefones

Telefones automáticos serão instalados em Anápolis, Goiás. Em Ponte Nova, Minas, organizou-se agora uma companhia telefônica. Para debater o problema do serviço telefônico houve em São Paulo reunião de técnicos e componentes do Conselho da Associação Comercial, na qual se salientou a dificuldade de obter-se licença para a importação de material necessário à ampliação daquele serviço. São todos êstes tópicos colhidos no noticiário dos Estados, num só dia.

Como assim? Não se pode importar o material e criam-se companhias telefônicas por todo o país? A boa atitude, no caso, sem dúvida, não será ir contra as novas organizações. Numa terra em pleno desenvolvimento a necessidade de comunicações só pode mesmo acentuar-se. E não só nas grandes cidades, como o Rio, cuja lista de pretendentes a um aparelho de telefone atinge a dezenas de milhares, a aguardar durante vários anos a sua vez de serem atendidos. Está visto que em todo o país quer-se diminuir as distâncias e economizar o tempo: falar ao telefone já não é luxo de ociosos — é hábito de civilizados, condição que, bem ou mal, vamos conquistando, inclusive nas brenhas do sertão, onde a interjeição *alô!* de há muito tornou-se comum.

# O TESOURO E A LOTERIA FEDERAL

## Espera-se uma solução do ministro da Fazenda

A antiga concessionária da Loteria Federal realizou sua última extração a 26 dêste mês, isto é no sábado passado. A extração seguinte, que era para hoje, caberia já ao novo concessionário, vencedor da concorrência realizada a 4 de outubro dêste ano.

O ministro da Fazenda homologou a decisão unânime da Comissão de Concorrência que classificou dito vencedor — Empreendedora Civil Ltda. — em primeiro lugar. Ordenou que se celebrasse o contrato respectivo com urgência. Assim o fêz, atendendo a não ter havido quaisquer reclamações.

O novo concessionário aceitou tôdas as cláusulas da minuta para o contrato redigido pelo procurador-geral da Fazenda Pública, exceto uma, que inquinou de flagrantemente em desacôrdo com o edital da licitação. Revendo o seu trabalho, o procurador-geral achou que a impugnação procedia e logo opinou pela modificação da cláusula em questão. O gabinete do ministro, entretanto, entendeu que a cláusula não devia ser modificada. O novo concessionário pediu a audiência do consultor-geral da República, ao tempo o professor Themistocles Cavalcanti. Mas êste, ao receber o processo, já se havia exonerado. Então, foi chamado a opinar o dr. Gonçalves de Oliveira, por ser o mais antigo dos consultores-jurídicos dos ministérios, que serve ao da Viação. O parecer dêste foi também favorável ao novo concessionário. Isso há vários dias. Mas até agora o ministro da Fazenda nenhuma solução deu ao caso.

Pelos dados da proposta publicada pelo "Diário Oficial", o prejuízo do Tesouro, sòmente no que respeita à cota fixa, é de Cr$ .. 1.249.315, por dia. Perde mais o erário o impôsto sôbre as emissões de 5%, de 30% sôbre os prêmios, que é o de renda.

## NOVO PRESIDENTE DA COFAP

O presidente Nereu Ramos assinou decreto, nomeando, em comissão, presidente da Comissão Federal de Abastecimento e Preços, padrão CC1, o coronel Rubem Brissac em virtude da exoneração de Américo Pacheco de Carvalho.

BANCO RIBEIRO JUNQUEIRA S.A.
RUA DA QUITANDA, 70 — 72
RUA CHILE, 35

## COMÉRCIO da Grã-Bretanha com a América Latina

LONDRES, 29. O ministro do Comércio Exterior, Peter Thorneycroft, disse perante a Câmara dos Comuns, hoje, que, enquanto o comércio britânico com os países latino-americanos que operam com dólares se intensificou grandemente, não houve modificação significativa nos últimos três anos no comércio com os mesmos países que não operam com aquela divisa em suas transações com a Grã-Bretanha.

O ministro fêz esta declaração respondendo a uma pergunta que lhe foi feita nos Comuns. E acrescentou:

"A política do govêrno para reduzir a inflação interna tem por finalidade estimular o aumento de nossas exportações em seu conjunto e os serviços do govêrno estão à disposição dos exportadores para facilitar o comércio com a América do Sul".

A uma outra pergunta sôbre os esforços que estão sendo feitos para intensificar as exportações para a América Latina e sôbre as negociações especiais que realizam com a Argentina e o Brasil, o ministro respondeu:

"O propósito principal de nossa atual política é reduzir a inflação interna para que possamos exportar mais. E' muito melhor seguir uma política internacional dêsse tipo que confiar na intensificação do comércio mediante negociações bilaterais".

Thorneycroft salientou assim as reclamações do govêrno que muitos fabricantes britânicos se preocupam mais em explorar o mercado interno, que para êles representam maiores lucros e imediatos, em lugar de produzir para a exportação. Elevando os impostos sôbre as vendas e restringindo o crédito, o govêrno espera induzir os fabricantes a exportar mais. Como o govêrno não tem poderes para obrigar os fabricantes a exportar, aquela é a única maneira de pressioná-los para que saiam mais aos mercados externos. (U.P.)

BANCO BOAVISTA S.A.
Uma completa organização bancária.

## AUMENTO DAS TARIFAS MARITIMAS

NOVA YORK, 29 — A Conferência de Navegação de Havana anunciou, hoje, que a partir de 1º de janeiro entrará em vigor um "moderado" aumento das tarifas.

Da Conferência de Havana participam as seguintes companhias de navegação: — Cia. Transatlântica Espanhola; Flota Mercante Gran-Colombiana, S. A. Navegação Garcia, Navieca Vacubapis S. A., New York & Cuba Mail, North Atlantic And Gulf SS Steamship e United Fruit. — (U.P.).

## FALECEU O JORNALISTA WILLIAM CHAPMAN WHITE

WASHINGTON, 29 — Vítima de um ataque cardíaco, aos 52 anos de idade, faleceu o sr. William Chapman White, escritor e redator do "New York Herald Tribune". O extinto escreveu vários livros, inclusive "The Russians, Lenin, The Pale Blond of Sands Street", etc. — (U.P.).

## NOVO DIRETOR-GERAL DO SAPS

O presidente da República assinou decreto, nomeando Manoel Francisco Lopes Meireles para exercer o cargo, em comissão, de diretor-geral do Serviço de Alimentação da Previdência Social, vago em virtude da exoneração do coronel Ciro Carvalho de Abreu.

## AGRADECIMENTO DO PRESIDENTE DA REPÚBLICA À IMPRENSA

A propósito da mensagem de congratulações que o Conselho Administrativo da A.B.I. aprovou por motivo da posse do sr. Nereu Ramos na Presidência da República, o presidente da Associação Brasileira de Imprensa, sr. Herbert Moses, recebeu do Chefe Civil do Palácio do Catete o seguinte telegrama:

"De ordem do sr. presidente Nereu Ramos, tenho a satisfação de acusar e agradecer a homenagem das congratulações que o Conselho Administrativo da Associação Brasileira de Imprensa enviou a S. Exa. e a cujos sentimentos democráticos e espírito público como salientou rendeu suas homenagens. Cordiais saudações. — Paulo Lira."

## CONVÊNIO ENTRE O MINISTÉRIO DA SAÚDE E O GOVÊRNO DO PIAUÍ

Foi assinado, ontem, um convênio entre o Ministério da Saúde e o Govêrno do Piauí para execução de obras do Serviço de Abastecimento Dágua da cidade de Campo Maior. O acôrdo foi firmado pelo ministro Maurício de Medeiros e pelo senador José Mendonça Clark, vigorando sob o regime de cooperação. Segundo as cláusulas dêsse convênio o Ministério da Saúde cooperará para aquele Serviço com a importância de 2 milhões de cruzeiros.

## COM O MINISTRO DA SAÚDE OS MEMBROS DO CONSELHO TÉCNICO DO INSTITUTO OSWALDO CRUZ

O ministro da Saúde, prof. Maurício de Medeiros recebeu ontem, em seu gabinete, a visita dos membros do Conselho Técnico do Instituto Oswaldo Cruz, drs. Lauro Travassos, Souza Araujo, Arêa Leão, Genesio Pacheco, Oswaldo Cruz Filho e Madureira Pará. Durante a palestra os cientistas levaram ao conhecimento do titular da pasta o programa de atividades do novel órgão, há pouco instituído. Foi êsse o primeiro contato dos membros do Conselho Técnico do I.O.C. com o novo ministro.

# MANTIDO O GENERAL MACÊDO SOARES NA DIREÇÃO DE VOLTA REDONDA

O presidente da República resolveu conservar o general Edmundo de Macedo Soares e Silva na direção da Companhia Siderúrgica Nacional, ficando dêsse modo assegurado a continuidade do seu programa de ação à frente da grande emprêsa de Volta Redonda, por êle mesmo construída.

O general Macedo Soares acaba de regressar dos Estados Unidos onde estêve no cumprimento de missão junto ao Eximbank para obter fundos destinados à aquisição dos equipamentos indispensáveis à realização do segundo plano de expansão de Volta Redonda. Com essa expansão, a Usina do Vale do Paraíba elevaria a sua produção a um milhão e duzentas mil toneladas de lingotes de aço por ano, o que representa enorme benefício para a indústria nacional.

# ATOS OFICIAIS

## Recusada a demissão ao presidente da F.N.M. — O sr. Nereu Ramos convidado a visitar Uberlândia

O presidente da República assinou os seguintes decretos:

na pasta da Justiça — concedendo aposentadoria a José Francisco Martins, no cargo da classe I da carreira de motorista; e,

na pasta da Saúde — tornando sem efeito as promoções da classe K à classe L dos médicos sanitaristas Naim Merched e Vicente Feijó de Melo, constantes do decreto coletivo de 6 de setembro do corrente ano;

promovendo a partir de 30 de junho do corrente ano, da classe K à classe L, os médicos sanitaristas Vicente Feijó de Melo, por antiguidade, e Bichat de Almeida Rodrigues, por merecimento.

### O DIRETOR-PRESIDENTE DA F.N.M.

O presidente Nereu Ramos, ao receber o pedido de demissão do eng. Guilherme Leão de Moura do cargo de diretor-presidente da Fábrica Nacional de Motores, deixou de conceder a dispensa, manifestando ao demissionário a sua confiança e encarecendo a necessidade de sua permanência à frente daquêle estabelecimento industrial do govêrno.

### CONVIDADO O PRESIDENTE A VISITAR UBERLÂNDIA

Estiveram no Palácio do Catete, em companhia do deputado Vasconcelos Costa, ex-prefeito de Uberlândia, o vereador Geraldo Mota Batista e o eng. Paulo Teixeira, a fim de convidar o presidente Nereu Ramos a visitar aquela cidade do Triângulo Mineiro, no dia 11 de dezembro, Dia do Engenheiro, quando a Sociedade de Engenheiros Químicos e Agrônomos de Uberlândia reunirá vários técnicos de todo o país para estudo dos problemas regionais.

### PREVISÕES ORÇAMENTÁRIAS DE SINDICATOS

O ministro do Trabalho aprovou as previsões orçamentárias dos seguintes Sindicatos: dos Estivadores de Penedo, Estado de Alagoas; dos Empregados em Estabelecimentos Bancários de São Paulo; do Comércio de Café em Geral de Vitória, Estado do Espírito Santo; dos Trabalhadores na Indústria de Panificação e Confeitaria, do Estado de Alagoas; do Comércio Varejista, no Estado do Piauí; dos Trabalhadores na Indústria da Preparação de Óleos Vegetais e Animais de Parnaíba; dos Lojistas do Comércio Varejista de Material Elétrico da Cidade do Salvador, Estado da Bahia; das Indústrias Gráficas do Estado de Goiás; das Indústrias de Alimentação do Estado de Goiás; Indústrias de Calçados no Estado de Goiás; dos Trabalhadores na Indústria de Panificação e Confeitaria da Cidade do Salvador, Estado da Bahia; dos Trabalhadores na Indústria do Fumo de Santa Cruz do Sul, no Estado do Rio Grande do Sul; das Agências de Navegação no Estado da Bahia; dos Trabalhadores na Indústria da Fiação e Tecelagem de Pôrto Alegre, Estado do Rio G. do Sul; e dos Empregados em Estabelecimentos Bancários de Juiz de Fora, Estado de Minas Gerais.

### NOVO SINDICATO

O ministro do Trabalho criou a categoria profissional dos rádio-telegrafistas, subordinada ao plano da Confederação Nacional dos Trabalhadores em Transportes Fluviais, Marítimos e Aéreos e por ato posterior criou o Sindicato Nacional dos Rádiotelegrafistas em Emprêsas de Transportes Aéreos.

### MINISTÉRIO DA JUSTIÇA

NEGADAS AS PROMOÇÕES POR FALTA DE AMPARO LEGAL — Os majores reformados José Nunes da Silva Sobrinho e João Ferreira Neves, e o 2.º ten. reformado Raimundo da Silva Leite, todos da Polícia Militar, pediram promoção ao pôsto imediato. O ministro não os atendeu, pelo fato de não terem amparo legal os seus pedidos.

NÃO FOI ANULADA A PORTARIA QUE SUSPENDEU POR 90 DIAS — O ministro indeferiu o pedido de reconsideração, nos têrmos dos pareceres, formulado por Alfrísio Carlos Trindade Filho, mensageiro da Agência Nacional. O referido funcionário solicitara a anulação da portaria que lhe impôs a pena de suspensão por 90 dias, convertida em multa.

PAGAMENTOS SOLICITADOS — O diretor-geral do Departamento de Administração solicitou à Despesa Pública pagamentos a: Francisco Rodrigues de Souza, guarda civil; Venina de Freitas Ataliba, viúva do 2.º ten. reformado Aníbal Ataliba, da Polícia Militar, e Braulio Chaves, 3.º sgt. reformado da mesma corporação.

CARTA DE PROVISÃO — Foi assinada a carta de provisão de Joppe da Silva, 3.º sargento do Corpo de Bombeiros.

EQUIPAMENTO CIRÚRGICO PARA O HOSPITAL DO S.A.M. — Por ato do diretor da Divisão de Obras, foi aprovada a concorrência pública para fornecimento de equipamento cirúrgico para o Hospital do Serviço de Assistência a Menores, em Quintino Bocaiuva. O mesmo ato desclassifica três firmas que participaram da concorrência, por terem apresentado proposta de material de manifesta inferioridade.

GRUPO BOAVISTA DE SEGUROS
Cap. e Res. Cr$ 159.212.376,40

## PAGAMENTOS NO TESOURO NACIONAL

### Hoje: 1.º dia do pensionistas

A Pagadoria do Tesouro Nacional iniciará hoje o pagamento dos pensionistas relativo aos meses de novembro e dezembro, com as seguintes fôlhas do 9º. dia útil:

Pensões especiais, nºs. 6.001 a 6.011; — Pensão vitalícia da Guerra do Paraguai, nº. 6.020; — Diversas pensões reunidas, nºs. 6.101 a 6.106 e Montepio do Ministério das Relações Exteriores, nºs. 7.001 e 7.002.

# ECONOMIA & FINANÇAS

## REFORMAS DE BASE

Muito se tem escrito e comentado neste país sôbre a necessidade de algumas reformas de base. O significado amplo da expressão impede, por vêzes, se caracterizem as medidas requeridas. No Brasil providências efetivas e fundamentais se fazem omissas em quase todos os setores de atividades econômica, de sorte que a rigor uma reforma de base no país significa tudo. Como não se pode, porém, atingir a todos os objetivos imediatamente, ou adotar simultâneamente medidas que revolucionem tôdas as atividades, é conveniente destacar os campos em que é mais urgente a atenção do govêrno. Dentre êsses campos, destacamos aqui, para um ligeiro comentário, os ligados ao setor cambial e ao setor bancário.

Realmente, a situação a que chegou a estrutura cambial do país não permite se contemporize na adoção de uma reforma de base no setor. Sabemos que hoje o pior mal do sistema em curso é o de impor pràticamente uma sonegação cambial crescente, que enfraquece a receita de divisas do país, sem trazer-lhe qualquer vantagem efetiva. Muito pelo contrário, a sonegação cambial vai desmoralizando já o humilde conceito comercial do Brasil no exterior.

Não menos grave é a situação do setor bancário. A insuficiência técnica da rêde que temos no país, a precária legislação que disciplina seu funcionamento e os óbices a ela criados pelos sucessivos desmandos na política monetária e financeira do govêrno são os fatôres que transformaram o meio financeiro do país num verdadeiro caos; e já se constitui a confusão reinante em severo obstáculo ao aceleramento da expansão econômica nacional.

Torna-se imperioso, portanto, não adiar mais a reforma do sistema cambial e a reforma bancária. Não se pode deixar de reconhecer a complexidade dos dois problemas, e os nitidos e sensíveis aspectos políticos que adquirem entre nós. E' justamente em razão dessa duas circunstâncias que medidas efetivas num e noutro campo têm sido adiadas eternamente, dando lugar a verdadeiros remendos quando se tornam agudos alguns problemas a êles intimamente ligados.

Não precisa o govêrno de mais detalhados ou profundos estudos do que aquêles de que já dispõe, tanto sôbre a situação cambial do país (e a respectiva política), como sôbre a estrutura bancária e a respectiva reforma. Ademais êsses dois importantíssimos problemas estão na consciência de quase todos os brasileiros. E', portanto, muito mais simples tomar, hoje em dia, uma atitude definida chegando à ação positiva, pois vencidas já foram algumas resistências, que se escoravam em alegações como a de que são **necessários estudos mais amplos, etc.**

Ninguém pode alimentar ilusões sôbre as reclamações que se vão suceder a uma reforma no campo cambial e no campo bancário. A qualquer medida adotada pelo poder público sempre se contrapõem alguns insatisfeitos, pelo menos aquêles que se instalaram confortàvelmente na situação existente, criada em parte pela inércia ou incompetência de várias administrações. Mas não se pode ter dúvida também de que o número daqueles que no país clamam por essas duas reformas de base é infinitamente superior ao grupinho que, por comodismo, a tudo reage e tudo quer embargar.

### I — NOTAS NACIONAIS

**1) Olivicultura**

Vai tomando corpo a cultura de oliveiras no Brasil, hoje passivamente aceita como tendo grandes possibilidades de êxito. Sabe-se que já está sendo facilitado o crédito para os agricultores que desejarem se dedicar a esta atividade e espera-se que novas medidas oficiais de amparo e de estímulo venham a ser adotadas. Há, no campo da olivicultura, um crescente e saudável entusiasmo, de há muito não registrado no país.

**2) "Operação Município"**

Parece morta e sepultada a famosa "Operação Município", que havia surgido com grandes perspectivas. Nada mais se ouve a respeito e comenta-se existir certa resistência ao plano por obra de divergências políticas. Nada de mais lastimável e condenável. A "Operação" é realmente excelente e honraria qualquer govêrno que tivesse a coragem e o patriotismo de executá-la.

### II — NOTAS INTERNACIONAIS

**1) Cuba: Incentivo às exportações de café**

Noticiam os telegramas vindos do exterior que o govêrno de Cuba resolveu estimular oficialmente as exportações de café, completando assim seu amparo à cafeicultura do país, já bem protegida nos setores produção e distribuição. Em matéria de mercado internacional do café o que mais realça é a progressiva e acentuada concorrência.

**2) China: Acôrdo do Açúcar**

A China Nacionalista resolveu abandonar o Acôrdo Internacional do Açúcar. A sua atitude enfraquecerá sobremodo o convênio multilateral existente, que já não atende, nos moldes em que se perpetua, à situação do mercado internacional do produto.

### III — PETRÓLEO

**Itália: Dificuldades de tôda a ordem**

Noticiamos há pouco, que a Itália vem enfrentando obstáculos enormes à expansão da indústria petrolífera, por obra de uma legislação obsoleta. O govêrno italiano parece disposto a substituir radical e ràpidamente, essa legislação. Como exemplo das dificuldades citadas, daremos um fato: apenas 72 % da capacidade de refino do país foram utilizados em 1954. Êsse índice é importantíssimo, sobretudo para indicar a perda de rendimento nas inversões que estão sendo feitas presentemente, para aumentar a capacidade de refino do país.

### IV — DOCUMENTÁRIO ESTATÍSTICO

**Brasil: Impôsto de exportação**

Cr$ 1.000.000

| | |
|---|---|
| 1941.. .. .. .. .. .. | 170,4 |
| 1945.. .. .. .. .. .. | 106,7 |
| 1950.. .. .. .. .. .. | 369,6 |
| 1953.. .. .. .. .. .. | 491,6 |
| 1954.. .. .. .. .. .. | 712,9 |

(Para outras informações sôbre Comércio e Produção, vejam, no 2º Caderno, a secção "Vida Comercial").

## NO MINISTÉRIO DA JUSTIÇA UM ANTIGO JORNALISTA

### Voto de congratulações do Conselho Administrativo da A.B.I.

O Conselho Administrativo da A.B.I., em sua mais recente reunião, aprovou a seguinte proposição:

"Os signatários da presente, membros do Conselho Administrativo da Associação Brasileira de Imprensa, propõem a inserção na ata dos trabalhos da reunião de hoje de um voto de congratulações pela escolha do antigo e brilhante profissional de imprensa, há longos anos radicado no jornal "O Nordeste", do Ceará, sr. Francisco Menezes Pimentel, para o alto cargo de ministro da Justiça e Negócios Interiores. Aprovada que seja a indicação, dela deve ser dado conhecimento ao jornalista Menezes Pimentel".

Old Parr
SCOTCH WHISKY
Real antique and rare

## SECRETÁRIO-GERAL DO INSTITUTO INTERAMERICANO DE ESTATÍSTICAS

WASHINGTON, 29 — Um estatístico brasileiro, dr. Tulio Hostilio Montenegro, acaba de ser nomeado secretário-geral do Instituto Interamericano de Estatística, e diretor do Serviço de Estatísticas da União Pan-americana.

O dr. Montenegro substitui o dr. Francisco de Abrisqueta, que regressa à Espanha, sua terra natal. — (F.P.).

## CONCURSO ESSO DE REPORTAGEM

### Encerra-se hoje o prazo para recebimento dos trabalhos

Encerra-se hoje, quarta-feira, o prazo para recebimento dos trabalhos que participarão do Concurso Esso de Reportagem, instituído pela Esso Standard do Brasil sob o patrocínio da Associação Brasileira de Imprensa. O autor do trabalho escolhido será premiado com a quantia de cinqüenta mil cruzeiros. As reportagens deverão ser enviadas, em duplicata, ao Secretariado do Concurso "Prêmio Esso de Reportagem" — Associação Brasileira de Imprensa — Rua Araújo Pôrto Alegre, nº. 71 — Rio de Janeiro.

# ÁREAS PRIVATIVAS PARA O ESTACIONAMENTO DE AUTOMÓVEIS

## Argumentação no Judiciário em fôrno do problema

O diretor do Serviço de Trânsito, usando o seu poder de polícia, pode reservar áreas para o estabelecimento privativo e privilegiado de veículos, de acôrdo com decisão do Supremo Tribunal Federal, em mandado de segurança impetrado por advogado paulista.

O impetrante, Sebastião Silveira, pretendeu anular o ato do diretor do Serviço de Trânsito que reservou um trecho da Praça Clóvis Bevilaqua para o estacionamento privativo dos automóveis dos funcionários do Palácio da Justiça da capital de S. Paulo.

ARGUMENTAÇÃO DO IMPETRANTE

O advogado alegou, em sua defesa, que a medida era ilegal e inconstitucional, pois o Código Nacional de Trânsito não permite no tocante a estacionamento privilégios especiais, e a Constituição declara a igualdade de todos perante a lei e a necessidade de existência da lei para que alguém seja obrigado a fazer ou deixar de fazer alguma coisa.

ARGUMENTAÇÃO DO JUDICIÁRIO

O mandado de segurança foi negado na primeira e segunda instâncias. Nesta última, os julgadores disseram que o Código Nacional de Trânsito, para tornar possível o exercício do poder da polícia, deferiu, no art. 8.º, às autoridades competentes, regularizar o trânsito, permitindo o estacionamento e paradas de veículos nas vias públicas, de forma a melhor consultar o interêsse coletivo. Assim, atendendo aos órgãos, ou pessoa de direito público ou privado, houve por conceder, aos seus representantes permissão de estacionarem os seus veículos junto aos locais das repartições onde exercem funções de interêsse público.

NO SUPREMO TRIBUNAL FEDERAL

No Supremo Tribunal Federal — que decidiu por unânimidade negar o pedido de mandado de segurança — o relator da matéria, ministro Nelson Hungria, disse que o diretor do Serviço de Trânsito exerceu faculdade que lhe é assegurada pelo Código Nacional de Trânsito, e atendeu não apenas à maior necessidade pessoal de tais funcionários, senão, também, ao interêsse coletivo, a exigir a presteza de transporte em diligências judiciais.

# REUNIÃO DO GRUPO DE COLABORADORES DO TURISMO

## Hoje, à tarde, para assentar os últimos detalhes sôbre a chegada de Papai Noel a esta cidade, no próximo domingo — Amanhã, início na Praça Saenz Pena dos festejos natalinos

Está programada para hoje, às 15 horas, na sede do Sindicato dos Lojistas do Rio de Janeiro, à Rua da Quitanda, a reunião do Grupo de Colaboradores do Turismo. A reunião a ser presidida pelo sr. Eugênio Magalhães Castro, dirigente do Grupo, tratará das últimas providências para que a recepção a Papai Noel, às 10 horas do próximo dia 4, na Praça do Congresso, tenha o mesmo sucesso da do ano pretérito.

VIAJARÁ EM HELICÓPTERO

Como já noticiamos na edição de ontem, o bom Velhinho chegará a esta capital, viajando em um helicóptero, graças a gentileza da FAB, Papai Noel, que até anos atrás utilizava-se de trenós e outros meios de transportes, aderiu também ao modernismo preferindo, desde o ano passado viajar em helicóptero.

BATEDORES DA POLÍCIA ESPECIAL

O comandante da Polícia Especial acedeu ao convite formulado pelo sr. Eugênio Magalhães para que batedores da corporação que dirige, precedesse ao desfile que terá lugar; logo após à chegada de Noel, pela Av. Rio Branco.

NATAL NA TIJUCA

Amanhã, às 16 horas, será solenemente aberto os festejos que durante o mês de dezembro serão realizados na Praça Saens Peña, por iniciativa do Grupo de Amigos da Tijuca. Tôdas as tardes de têrças e quintas-feiras, em tablado armado na Praça, se apresentarão artistas cômicos, mágicos, animais amestrados, imitadores, cantores, etc. A fim de dar ao principal logradouro tijucano um ambiente natalino, uma decoração especial está sendo feita.

# PARADAS DE ÔNIBUS E BONDES

*Já focalizamos nesta coluna a questão das paradas de bondes e de ônibus. Pelas cartas que recebemos, avaliamos como o assunto despertou interêsse. Até um almirante honrou-nos com uma, contando as suas angústias. Com efeito, enquanto em alguns lugares êsses pontos acham-se pouco distanciados uns dos outros, há os que ficam afastadíssimos e alguns do mesmíssimo lugar, o que evidencia a falta de uniformidade e de critério. Hoje queremos chamar a atenção das autoridades para dois que merecem imediata providência. São os da Rua Gomes Carneiro que nasce na Praia de Ipanema e vai morrer na confluência de Bulhões de Carvalho, Francisco Sá e St. Roman. A Rua Gomes Carneiro tem um pequeno trecho de cêrca de oitenta metros, onde passam duas linhas de bonde, e, nos dois sentidos, todos os ônibus, lotações e os automóveis que vão de Copacabana no sentido do Leblon, ou vêm do Leblon para Copacabana. Esse pequeno trecho é movimentadíssimo. Pois no sentido para Copacabana não há nenhum ponto de parada. Aí o bom senso funcionou. Mas no sentido inverso, isto é, para o Leblon, há dois, um bem juntinho do outro e quase na curva. Aí o bom senso deixou de funcionar. Que resulta disso? E' que essas duas paradas, uma para bonde e outra para ônibus, criam um terrível obstáculo para o tráfego. Sabido quão lerdo é o parar dos bondes, sempre que um bonde pára naquele local, todo o tráfego fica amarrado, e como os nossos automobilistas são impacientes, procuram imediatamente safar-se pela contramão que fica em cima da curva de entrada para Visc. de Pirajá, e na altura da saída da Rua Caning. A rigor, naquele trecho, melhor diríamos naquela movimentada garganta, não devia parar veículo algum, salvo os automóveis particulares, em ligeiras paradas O Estado fornece automóvel a certos altos funcionários, o que é muito justo, principalmente para aquêles que têm serviços externos. E' claro que um diretor do Trânsito precisa de automóvel. Mas se ao menos uma vez por mês êle se dispusesse a fingir de povo e ver como o povo sofre, passaria a enxergar coisas que nunca viu e nunca verá. Mas precisaria ver...*

*FLORESTA DE MIRANDA*

# O AUMENTO DOS COMERCIÁRIOS

## Esclarecimentos do Sindicato dos Empregados no Comércio

Do Sindicato dos Empregados no Comércio do Rio de Janeiro pedem-nos a divulgação do seguinte:

"A diretoria do Sindicato dos Empregados no Comércio do Rio de Janeiro, a propósito de uma nota veiculada pela imprensa, sôbre o recurso interposto por alguns órgãos empregadores ao Tribunal Superior do Trabalho, visando reformar o acórdão do Tribunal Regional do Trabalho que aumentou em 25% os salários dos empregados no comércio desta capital, e em face do desassossêgo que tal notícia causou à classe, torna público aos interessados que o aumento é devido a partir de 31 de outubro último, data do julgamento pelo TRT, devendo ser pago já no fim do corrente mês de novembro.

A sentença já transitada em julgado só poderá ser reformada pelo egrégio Tribunal Superior do Trabalho, hipótese pouco provável, uma vez que a mesma se baseou em dados oficiais de aumento do custo de vida fornecidos pelos órgãos especializados, sendo certo que até a data do julgamento pelo mais alto órgão de Justiça Social do Brasil o aumento do custo de vida deverá exceder em muito aos 25% arbitrados na sentença atual.

Outrossim, cabe esclarecer que o aumento será devido sempre a partir de 31 de outubro, seguindo a norma da jurisprudência na espécie, ficando os senhores empregadores que não derem o aumento imediatamente sujeitos a pagarem salários acumulados, no período que medeia da vigência do aumento até o julgamento final pelo Tribunal Superior do Trabalho.

Não é pensamento desta diretoria recorrer da decisão, obediente aos ditames da assembléia geral que cogitou do assunto, podendo, todavia, se a classe deliberar em contrário, ingressar com o devido recurso para aumento da percentagem salarial arbitrada".

# HIGIENE DA ÁGUA

## Uma conferência do prof. Fausto Guimarães

Encenando o curso que a Sociedade Brasileira de Higiene vem realizando sôbre os problemas atuais de saúde pública, o professor Fausto Guimarães vai pronunciar uma conferência subordinada ao tema: "Higiene da água". A palestra será às 20,30, de hoje, na sede da Sociedade, à rua Alvaro Alvim, 21, 10.º andar. Entrada franqueada.

# O EX-DEPUTADO BRENO DA SILVEIRA ABSOLVIDO

O ex-deputado Breno da Silveira respondia a processo pelo atropelamento da menor Wanda Alves, escolar, na 16.ª Vara Criminal. O fato se deu em 19 de abril, na Av. Brasil, em frente à Escola Bahia. Por sentença de ontem, o juiz Castelo Branco absolveu-o, considerando que tudo não passou de um "infelicitas facti", ou seja, originou-se de infeliz fatalidade, para a qual o réu não concorreu.

# REQUERIDA A FALÊNCIA DA "VOZ TRABALHISTA"

No Juízo da 2.ª Vara Cível, o Banco do Brasil requereu a decretação da falência do jornal "Voz Trabalhista", credor que é dessa publicação. A dívida monta a Cr$ 1.890.000,00. Foi o Jornal citado através de edital por não se conhecer quem seja seu representante legal.

# QUERIA QUE O JUIZ pusesse o advogado a trabalhar...

## Curiosa petição na 5.ª Vara de Família

Na 5.ª Vara de Família, Jerissés de Oliveira Maia requereu ao juiz não mais pagar pensões a Helinira Carijo Maia, de quem é desquitado, a pretexto de comportamento irregular desta. Queria ficassem os filhos do casal sob a guarda e posse dos avós paternos. Mas, antes, já suspendera o pagamento daquelas pensões e faltara a atos processuais, o que procurou justificar com novo requerimento: "O suplicante por 2 vêzes já se viu na contingência de recorrer aos favores de um amigo para indicar-lhe um advogado que lhe sustente a defesa neste processo de desquite. Nessas oportunidades, intimado para praticar atos processuais, com prazo reduzido, procurou o seu advogado o dr. Leopoldo Heitor, não podendo localizá-lo. Assim, pois, e para que a situação não perdure, vem requerer a intimação do dito advogado para que venha tomar a direção da causa ou declarar-se impossibilitado de o fazer, dêsse modo renunciando ao mandado para os fins de direito." A propósito, o juiz retrucou: "Intime-se o réu a cumprir suas obrigações sob pena de prisão por 30 dias. Posteriormente provará o réu querendo, que a espôsa não está cumprindo aquilo a que se comprometeu. Enquanto não houver provas do alegado pelo réu, êste continua com as obrigações que lhe foram impostas pelo desquite. Quanto ao advogado do réu que teria deixado de cumprir suas obrigações, somente o próprio réu poderia providenciar. Destituí-lo, se quiser. O processo terá que prosseguir."

# PREFEITURA

## OS CLASSIFICADOS NA DISCIPLINA DE CORTE E COSTURA — RESULTADO FINAL DA PROVA DE DESENHO

## Pagamento de encerramento de fôlha — Cobrança das taxas dos mercados — 65 casos positivos de raiva — Compareçam ao Departamento do Pessoal

A cobrança das taxas referentes às locações dos mercados regionais e municipais, relativas ao mês de dezembro, será efetivada a partir do dia 5 próximo.

* * *

Durante o mês de outubro último, o Departamento de Veterinária examinou 99 animais, constatando-se 65 casos positivos de raiva. O mesmo serviço realizou, naquele mês, a vacinação de 352 cães.

* * *

A Secretaria de Agricultura, através das escolas municipais Benedito Otoni e Bárbara Ottoni, doadas à Prefeitura pelo saudoso industrial Júlio Benedito Ottoni, que foi presidente da Companhia Luz Stearica. Nessa festa, serão distribuídas 12 cadernetas da Caixa Econômica como prêmios aos melhores alunos.

* * *

Realiza-se hoje, às 14 horas, na rua Senador Furtado, n.º 94, a festa anual

A renda de ontem da Prefeitura foi de Cr$ 22.674.017,80.

OS CLASSIFICADOS NA DISCIPLINA DE CORTE E COSTURA

E' a seguinte a classificação final dos candidatos aprovados na disciplina — Corte e Costura, do concurso para professor de ensino técnico: Irma Valle Cristófaro — notà 79,80 — classificação — 1º lugar; Elza Souza da Cunha — 76,00 — 2º lugar; Janda Romão Almeida — 62,60 — 3.º lugar.

Por outro lado, o chefe do Serviço de Seleção faz público, para conhecimento dos interessados, que é o seguinte o resultado da prova de títulos, de disciplina acima mencionada: Irmã Valle Cristófaro — nota — 69; Elza Souza da Cunha — 100; Janda Romão Almeida — 73.

RESULTADO FINAL DA PROVA DE DESENHO

O resultado final da prova de Desenho, do 2º ciclo de professor de ensino técnico é o seguinte: Albor Spartaco Artese — nota — 80,60; Alita de Castro Moraes — 80,00; Maria Elisa Dias Costa de Souza Lordeiro — 77,92; Maria Terezinha Lintz Madeira de Freitas Garcia — 70,50.

PAGAMENTO DE ENCERRAMENTO DE FÔLHA

Será realizado amanhã, dia 30, das 12 às 15 horas, no 6-PS, Serviço de Pagamento, sito na Avenida Graça Aranha, 416, sala 525, o pagamento de encerramento de fôlha das pessoas abaixo mencionadas: João Ali Kan San, Brasiliano de Abreu Pimenta, Jose Ferreira de Sá, Esmeralda Judith Barbosa da Motta, Cândido Tôrres Rangel de Campos, Clotilde Lengruber Neito Machado, João Salerno, Armando Pereira de Souza, Martins Gomes, Eliezer Santos, Rosa Martins Portella, Augusto da Cunha Menezes, Leonel da Costa Araújo, Felipe Januário da Silva, Aprigio Gomes Matos Filho, Nelson Braga, Norma Krauss Serrano, Sebastião da Silva, Manoel da Conceição, Mário Cardoso Mateus, Alvaro de Abreu, Joaquim Mariano Novo, Sebastiana Eliete Morais Dezanne, Orlando de Jesus Henriques, Joaquim José Domingos, Ailer José Rollemberg Cruz, Carlos Alves Pereira, Francisco Rômulo Rabello, Otávio Severo, Manoel Espirito Santo de Oliveira, Manoel Gonçalves de Andrade, Murilo Cortes Drumond, Sebastião Pinheiro, Maurício Cesar Martins Burlamaqui, Homero Soares Gomes, José Gomes de Oliveira Júnior, Haroldo Monteiro Ribeiro, Luci Cordeiro de Faria, Alvaro Cesar de Andrade, Agnaldo Pereira de Oliveira.

CHAMADA DE SERVIDORES AO DEPARTAMENTO DO PESSOAL

O diretor do Departamento do Pessoal baixou edital, comunicando aos ocupantes dos cargos de advogado, agrônomo, arquiteto, cobrador fiscal, diretor de escola primária, engenheiro, fiel de tesouro, médico, professor cat. de curso normal, professor de curso de continuação e aperfeiçoamento, professor de curso primário, professor de Educação física, professor de educação musical e artística, professor de ensino secundário, professor de ensino técnico, professor de música e canto orfeônico, profesor de recreação e jogos, protético, redator, técnico de administração, técnico de divulgação, técnico de educação, técnico de educação física e de educação musical e artística, almoxarife, arquivista, assistente social, bibliotecário, bibliotecário-auxiliar, cartógrafo, contador, datilógrafo, contínuo, dentista, enfermeiro, escriturário, estatístico, estatístico-auxiliar, farmacêutico e fiscal, que ainda não atenderam aos editais relativos à contestação do tempo de serviço e histórico funcional, terão suspensos seus pagamentos relativos ao mês de dezembro próximo futuro caso não façam até o próximo dia 7 no mês vindouro.

ATOS DO PREFEITO

O prefeito assinou os seguintes decretos: nomeando para o cargo de professor de curso primário padrão J, Dely Cordeiro, Carmen Luz de Assis Ribeiro, Ilka Seixas, Sylvia Campbell Pamplona, Lélia Torres, Margarida Amorim Figueiredo, Selma Pestana, Maria Aparecida Fernandes, Isabel Vera Martins, Suely Ferreira da Cunha, Lesita Magalhães Gomes Moraes, e Conceição Bastos Correia Cardoso; Têo de Freitas Azevedo para o cargo de chefe do Serviço da Secretaria do Departamento de Educação Técnico Profissional; concedendo gratificação de magistério a Pascoal Leme, Frederico José de Souza, Estela Muniz de Aboim, e Movsés Xavier de Araujo; exonerando João Batista Pereira Ramos, Aluizio Manso Silva, Anita da Silva Simões, Maria das Dores Costa, Augusto Dias de Castro, Maria Coelho Silveira, Ruth Marques de Sales, Harry Gargitter; demitindo Dario Lopes da Silva, Wilson Santoro de Lucas, Geni Carvalho de Oliveira e José de Lima; exonerando Waldemar Barbosa de Oliveira e Jurema da Silva Cunha; designando Manoel Serapião Pereira para a função de auxiliar de encarregado de Rendas do Jardim Zoológico; autorizando a se ausentar do Distrito Federal Sebastião Mesquita de Azevedo, Rômulo Eugênio Muller, Antonio Caio do Amaral e Aram Bogossian; instaurando processo administrativo contra o encarregado de garagem Carlos Gonçalves Viana e nomeando uma comissão de inquérito para apurar os fatos apontados no processo n. 1.029.257/54.

SECRETARIA DE ADMINISTRAÇÃO

Serviço de Informações

DESPACHOS DO CHEFE DE SERVIÇO

Carlos Alberto de Almeida — **Apresente documento comprobatório de sua habilitação profissional como Contador e um sêlo da taxa hospitalar**; Anisio Cerqueira Luz — **Junte o decreto de provimento da Prefeitura no cargo de médico e um sêlo da taxa hospitalar**; Carlos Gonçalves Soares — **Junte o decreto de provimento e um documento comprobatório de idade e dois selos da taxa hospitalar**; Manoel Lacerda Barbosa — **Compareça munido de Cr$ 15,00 em sêlos de expediente da PDF a fim de pagar a taxa de perempção**; Zizimo Zenaide Vaz Pinto — **Compareça para cumprir exigência**; Carlos Pereira — **Compareça para esclarecimentos**; José Castro de Pinho — **Junte certidão ou certidões do tempo de serviço federal e sêlo da taxa hospitalar**; Joventina do Espirito Santo — **Junte o decreto de aposentadoria e um sêlo da taxa hospitalar.**

**Compareça ao 3-PS para esclarecimentos** — Roselv Maria Cesar Jordão Ramos, Suely de Almeida Maya, Carolina Gilda Mannarino, Antonio Candido Dias.

**Compareçam ao setor I, a fim de ultimar o expediente de retificação de nome** — Aracy Pine Ferreira, Alice Maria de Castro, Vera de Sá Carneiro, Margarida da Silva Santos, Thereznha Braga Mello, Aladyr Appareida Gonçalves, Antonieta Rodrigues Passos, Marly Assumpção de Faria, Jandyra Azevedo Campos, Samira Antun, Lisette de Souza, Argentina Rocha, Zelia Chauke, Maria Barreto Athanasio, Myriam da Rocha Azevedo, Maria Isabel Otto da Costa Cabedo, Norma da Costa Lobo, Ruth Benedicta, Maria Helena Torres Santos, Lenir Simas de Oliveira, Olinda Affonso, Deisy Nogueira de Sá, Maria Luiza Peixoto do Amaral.

**Compareçam para receber documentos** — Osvaldo de Oliveira Rosas, Jacy Godolphim e Silva, Darcy Goulart de Azeredo, Tereza de Souza.

SECRETARIA DE SAÚDE E ASSISTÊNCIA

ATOS DO SECRETÁRIO

**Designações** — Luiz Fernandes Barbosa para o Departamento Municipal da Criança; Rosa de Oliveira para o Departamento de Higiene; José Raimundo dos Santos para o Departamento de Assistência Hospitalar e Benjamin da Silva para o Departamento de Tuberculose.

SECRETARIA DO INTERIOR E SEGURANÇA

ATOS DO SECRETÁRIO

**Designações** — Arakem José Martins, João Luiz da Silva e Abrahim Mahmed para a Polícia de Vigilância; Vinicius França e José Ferreira para o Departamento de Fiscalização.

DESPACHOS

Roberto Calvano — **Indeferido**; Correio Hospitalar — **Deferido.**

SECRETARIA DE AGRICULTURA

ATOS DO SECRETÁRIO

**Designações** — Abilio Gomes de Almeida para a Comissão de Aquisição de Material e Alzira da Silva para o Departamento de Agricultura.

Departamento de Agricultura

ATOS DO DIRETOR

**Designações** — Narci Lima Gomes para o Serviço de Avicultura; Rubem Bittencourt Cotrim para a Fazenda Modêlo de Guaratiba e Ernesto Rodrigues Catarino para o Serviço de Avicultura.

Departamento de Veterinária

ATOS DO DIRETOR

**Designações** — Anizio Vitorino Assunção para responder pelo Pôsto Agrícola III, Luiz Raimundo Caldas para o Pôsto Veterinário V e Valdemar Farias para o Pôsto Veterinário VI.

MONTEPIO DOS EMPREGADOS MUNICIPAIS

AVISO

A administração do Montepio dos Empregados Municipais, comunica aos interessados que o Serviço do Protocolo funciona desde às 7,30 horas da manhã, inclusive para recebimento de propostas de empréstimos.

DESPACHOS DO DIRETOR

Eriae Administração, Comércio e Indústria S/A, Pedro de Moura, Arlindo de Oliveira, Daisy Pfefferkorn Baptista da Silva, Edgard Martins de Almeida, Olindino Felipe da Silva, Luiz de Souza, Manoel Lins da Silva, Licinio Pelxoto, Helio Noronha Machado, Nilio Paulo dos Reis, Abel Rodrigues Pinheiro da Silva, Athayde de Jesus, Matheus Pinto Versolatl, Claudio da Silva, Maria Eunice Costa de A. Mello, Viriato Rossi, Izidro Pacheco Soares, Claudionor João José de Mello, José Boitone de Carvalho Silva, Maria Beatriz Madeira Corner, Leonor Leite da Silva, Milton Botelho da Rocha, Taylor Vieira Schneider, Benedito Monteiro, Raymundo de Almeida, José Antonio Nogueira, Antonio Ferreira Armond — **Deferido**; Arthur Amancio da Fonseca — **Deferido, desde que pagos os devidos emolumentos**; Centro Social dos Serventes, Contínuos e Trabalhadores da P. D. F., Sociedade de Engenheiros da Prefeitura do Distrito Federal: Caixa Beneficente dos Professores, Caixa Beneficente dos Fiscais da PDF, Centro Beneficente Dr. Pereira Passos — **Pague-se**; Zacharias Theodoro da Silva, Nathalio Barreiros, Carolina Belmira de Vasconcellos, Braulio Antonio Machado, Manoel Thomaz Junior, Mario da Silva Breda, Joaquim José Domingos, Agripino Ether, João Gonçalves — **Deferida, a habilitação à pensão**; Alexandre Martins, Nelson Cardoso, Helio Martins Torres, Antonio de Oliveira da Costa, Sylvio de Oliveira, Antonio Justino, Salvio Romeiro — **Deferida, a habilitação prévia à pensão**; Lincoln de Oliveira Vianna, Salustiano Pugliese de Oliveira — **Deferida a reversão.**

DESPACHOS DO CHEFE DA DIVISÃO DE BENEFÍCIOS E INVERSÕES

Edesimo Alves da Costa — **Compareça para esclarecimentos**; Zelinda Mallet Fragoso, Eduardo Rodrigues de Figueiredo, Lucilia Freire Peixoto, Manoel Braga Pinheiro, João Pereira de Magalhães, José Augusto de Magalhães, Antonio dos Santos — **Deferido.**

DESPACHOS DO CHEFE DA CARTEIRA DE PENSÕES E AUXÍLIOS

Eudorico de Souza, Benedito Felicissimo de Macedo, Jorge Lira Motta — **Compareça urgente.**

# MENTIRAM ao depor e serão punidos

## Feitiço contra os feiticeiros numa ação de desquite

Pronunciando-se sôbre a ação de desquite que Gonçalo de Farias Oliveira move contra sua espôsa, Maria Benedita da Silva Oliveira na 5.ª Vara de Família, o respectivo juiz exarou sentença, ao fim da qual diz: "A ação está tôda ela eivada de mentiras patentes. O autor revela um único intento — livrar-se da prestação de alimentos a que foi condenado, procedimento êsse comum e notório para aquêles que trabalham nas Varas de Família".

Julgando improcedente a ação e condenando o autor nas custas e ao pagamento de Cr$ 20.000,00 de honorários de advogado, acrescenta: "Não pode êste Juízo deixar passar impunemente a atuação das testemunhas José Petronilho de Souza e José Baptista Guimarães. Alteraram intencionalmente a verdade, apesar de advertidos. Deixar sem punição tal atitude, é contribuir para maior desmoralização da prova testemunhal já tão atacada. Dessa forma, determino ao sr. escrivão que, transitada em julgado esta, remeta ao exmo. sr. dr. procurador as peças necessárias para o procedimento penal cabível."

O falso testemunho acima referido liga-se à conduta da ré, que, ao contrário do dito pelos depoentes, se verificou ser correta e lisa.


SEMANA DO SANGUE

Na mais humana campanha o Banco de Sangue da P.D.F. solicita a sua colaboração.

(58785)

SERINGAS VIENA

Para injeções. Vidro neutro extra-duro. Perfeitas. Resistentes. Garantidas. Rigorosamente controladas. Vários tamanhos.

Exclusividade da CASA NEIVA

Rua dos Andradas, 49 — Fone: 43-1794 — Rio.

VENEZIANAS • ALUMIFLEX •

Em ALUMÍNIO LAQUEADO, FLEXÍVEL. Para JANELAS PORTAS E VARANDAS. Orçamentos Grátis.

MONTADAS NO RIO POR Sousa Nogueira Ltda.

RUA SACADURA CABRAL, 291

TEL. 43-0026

O LAR BRASILEIRO tem o apartamento que o Sr. procura!

NA LAGOA: Av. Epitácio Pessoa, 1662. Grande sala, 3 quartos e 2 banheiros sociais. Finíssimo acabamento.

Entrada a partir de Cr$ 115.000,00

IA-IIM

PREÇOS FIXOS, SEM QUAISQUER ACRÉSCIMOS FUTUROS

SISTEMA DE PAGAMENTO LAR BRASILEIRO

10% no ato da compra

20% durante a construção

70% a longo prazo

Banco Hipotecário Lar Brasileiro S/A

RUA DO OUVIDOR, 90

Horário ininterrupto das 8,15 às 17,0 hs. — Aos sábados das 8,15 às 11 hs.

Deposite suas economias em

Vila Mar de Guaratiba!

a mais segura garantia para a valorização do seu patrimonio

• Segurança absoluta dos títulos de propriedade: loteamento inscrito no 9.º Ofício de Registro de Imóveis sob n.ºs 227 e 242, de acôrdo com o Decreto-lei n.º 58, de 1937.

• Localização vantajosa, em relação à cidade, a que está ligada por meios permanentes e cômodos de transporte.

• Terrenos planos, secos e ventilados pelas brisas do mar.

• O loteamento já é dotado de luz, fôrça e água.

• Preços acessíveis, a partir de Cr$ 65.000,00, pagáveis em 100 meses de prazo, sem juros.

• Facilidade de abastecimento das residências construídas.

• A valorização do loteamento é garantida pelo trabalho do maior parque de máquinas jamais concentrado no Distrito Federal, e de propriedade da emprêsa imobiliária, o que permitirá a execução do plano urbanístico dentro do menor prazo possível.

VILA MAR de GUARATIBA

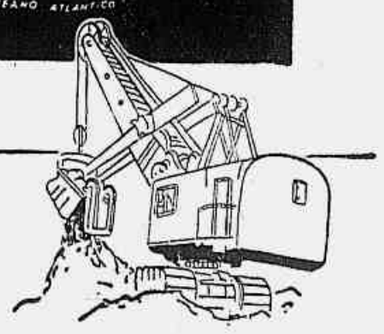

Loteamento inscrito no 9.º Ofício de Registro de Imóveis, sob números 227 e 242, de acôrdo com o Dec.-Lei n.º 58 de 1937.

Mais um notável empreendimento da

CIA. CONSTRUTORA CONTINENTAL DE SÃO PAULO

Av. 13 de Maio, 13 - 17º and. - Tel. 32 9588

Organização de vendas da PLANIL

Visite Vila Mar de Guaratiba e veja com seus próprios olhos como se constrói uma cidade!

Ouça nossos Programas nos emissores:

MAPINGUARI

TAMOIO

GLOBO

MUNDIAL

Postos de vendas no local e no Cinema Imperator, no Meyer

OBSERVA DE CONDUÇÃO GRATUITA AOS INTERESSADOS PELO TELEFONE 52-4530

16-IIL

# DE UMA RIXA ENTRE...

(Conclusão da última página)

creditado, brigou, descompôs governantes, lutou contra técnicos, ministros, generais e, finalmente, venceu! Seu nome: Oscar Cordeiro. Suas armas: a fé e a perseverança.

Eis sua história!

**Após sua vitória, exultando de contentamento, mais pelo Brasil do que por si mesmo, Oscar Cordeiro envia uma mensagem ao seu amigo, engenheiro Sylvio Fróes Abreu**

O XERIFE CORDEIRO

Perto de Salvador, Bahia, existe um bairro chamado Itapagipe. Nas proximidades dêste bairro fica o lugarejo de nome Lobato, onde se desenrolou a mais gloriosa luta pelo descobrimento de nosso petróleo.

Em Itapagipe morava um homem chamado Oscar Cordeiro que ali, embora não fôsse baiano, era uma espécie de "Sherife", que resolvia tôdas as dificuldades dos moradores locais. Qualquer conselho, qualquer negócio, tinham como orientador o velho Cordeiro. Bom, de um coração generoso e amigo, era estimado e obedecido por todos. Inteligente, patriota e, sobretudo, teimoso como um jerico, Cordeiro ia vivendo a sua vida pacata entre a Bôlsa de Mercadorias da Bahia, da qual era presidente e, as tardes regadas a bom vinho — um dos seus fracos.

Certa tarde do ano de 1931, foi procurado por um prêto morador das proximidades, que desejava fôsse êle o árbitro numa questão surgida com um seu vizinho. Êste vizinho — dizia o prêto — sujava a água do seu poço, colocando "gás" (querosene) na cisterna. Era um desafôro e sòmente Cordeiro poderia dar jeito.

Efetivamente, o homem era perito em barulho dos outros. Chamou o tal vizinho e admoestou-o. Jurando por todos os Santos, o homenzinho protestou inocência, dizendo que jamais fizera semelhante coisa. Com seu espírito apaziguador, Cordeiro fêz limpar o poço e mandou que ficasse um homem de guarda, a fim de evitar "nova envestida". No dia seguinte bem cedo, foi ao local e, após cientificar-se de que ninguém ali estivera, verificou que a água estava novamente cheia de um líquido oleoso, prêto, com cheiro de petróleo. Imaginou, imediatamente, que aquilo bem poderia ser uma "mina de petróleo", que daria trabalho e riqueza para todos quantos ali residiam.

INICIA-SE A LUTA

Empolgado com a descoberta, Oscar Cordeiro dirigiu-se ao Departamento de Produção Mineral, do Ministério da Agricultura, pedindo registro de "uma mina de petróleo". Quando o pedido chegou àquele Departamento os técnicos sorriram e a resposta foi: "Impossível!". Ali, diziam aquêles técnicos, não poderia haver petróleo. Nem ali, nem em parte nenhuma, pois o Brasil não tinha "clima" para isso.

Outro qualquer teria desistido, porém Oscar Cordeiro jamais se entregaria. Fêz sociedade com o engenheiro Inacio Bastos, que também se interessava pelo problema e mandou abrir outro poço nas proximidades do primeiro. Ali também surgia o mesmo "óleo prêto". Iniciou-se, então, uma troca de correspondência entre Cordeiro e o Ministério da Agricultura. Cordeiro sabia que existia petróleo, porque tôdas as semanas colhia novas amostras. O Ministério da Agricultura achava que não havia petróleo porque alguns dos seus técnicos assim o diziam. Os ministros da Agricultura, Juarez Távora e, posteriormente, Odilon Braga, aceitaram a opinião de seus técnicos e encerraram o assunto.

Mas, Cordeiro era teimoso e não desistia. Enviou amostras do produto a jornalistas, repartições públicas e ao próprio presidente Getúlio Vargas. Apelou para todos os meios e nada conseguiu. Irritou-se e passou a descompôr todo mundo, numa irreverência que bem condizia com a sua fé inquebrantável.

ANALISADA, FINALMENTE, A AMOSTRA

A "brika" de Cordeiro continuava firme. Após dois anos e tanto de luta, conseguiu que o presidente Getúlio Vargas se interessasse pelo assunto e remetesse para o Instituto de Tecnologia, uma das amostras que recebera.

Era o primeiro pronunciamento oficial, feito pelos técnicos. A expectativa era enervante. No dia 23 de junho de 1933 — dois anos após a descoberta era feita a análise. Eis o seu resultado:

"O óleo enviado é castanho muito escuro, sem fluorescência e sem sabor e odor pronunciados. Ao se reunir os conteúdos das três amostras (vidros), foi observada uma pequena quantidade de água, separada perfeitamente do óleo. Pela centrifugação não se obteve nem água de emulsão, nem sedimentos do fundo (bottom sediments)".

Mais adiante esta revelação: "A densidade do petróleo a 15º é de 0.904, o que fazia prever a ausência de produtos leves; esta densidade coloca o petróleo de Lobato no grupo dos mais pesados".

Era, pois, a primeira resposta aos incrédulos. Era petróleo! Tinha razão o velho Oscar Cordeiro. Estava terminada a luta!

Quanto engano. Sim, era petróleo, porém a luta não tinha terminado. Iria recrudescer a "briga". E' que os técnicos do Ministério da Agricultura, que tinham dado parecer contrário à existência de petróleo em Lobato, não iriam entregar os "pontos". Êles, os técnicos "estavam com a razão" e não poderiam ser vencidos pelo resultado de uma "simples análise". Eles eram os "técnicos" e não iriam se curvar ante os engenheiros do Instituto de Tecnologia. O caso, então para que houvesse justificativa, ficaria no seguinte pé: "Sim, era petróleo, porém, fôra colocado no poço para impressionar"...

"ALTERAÇÃO DE CARANGUEIJOS"

Mas, apesar de tudo, existia um laudo do Instituto de Tecnologia a ser discutido. A opinião pública se apaixonara pela questão e aguardava um pronunciamento definitivo. Cabia, pois, aos "técnicos" resolver a questão. Não podiam ficar em descrédito com o público e tinham que justificar a opinião anteriormente expedida. O que fazer, então?

O problema foi contornado. Existia, naquele tempo, no Ministério da Agricultura, um técnico russo, contratado para o Brasil, de nome Victor Oppenheim. A êste técnico caberia a última palavra sôbre assunto. Foi, pois, designado para uma visita a Lobato:

Êle foi e sem entrar em contato com Cordeiro, após cientificar-se de tudo, resolveu fazer uma visita ao local. Partiram para Lobato e, ao aproximarem-se do sítio onde estava localizada a "mina de petróleo", Oppenheim deu a sua opinião de pronto: "E' impossível existir petróleo aqui!". E, apontando para uma pedreira, explicou:

— "Aquilo ali é uma pedreira de granito. Onde existe granito não existe petróleo."

Sim, a afirmação era certa. Não poderia existir petróleo numa pedreira de granito e isto levou Oppenheim a concluir: "Aquêle produto não é petróleo, é "alteração de caranguejos, que vivem no lodo do mangue."

Isto, porém, não desanimou ainda, a Oscar Cordeiro. O poço de petróleo era localizado há vinte metros da pedreira de granito. Lá, na pedreira, não poderia "minar" petróleo, ali, porém, no poço, o petróleo abundava! O técnico, no entanto, não quis ouvir as ponderações do homem e, ao voltar ao Rio, expediu o seguinte parecer:

— "Concluímos, assim, pela inutilidade do prosseguimento dessa questão por estar provado à saciedade a inexistência de depósitos petrolíferos no lugar denominado Lobato, no Estado da Bahia."

VENCE A PESQUISA

Cordeiro não se conforma com êste resultado e reinicia sua campanha de "temos petróleo". Surgem divergências entre os técnicos do Ministério da Agricultura e os engenheiros do Instituto de Tecnologia. O próprio engenheiro Sílvio Fróes Abreu, que a princípio não acreditava em Oscar Cordeiro, rende-se dignamente à evidência dos fatos. Com o professor Sílvio, estão os engenheiros Irnack Carvalho do Amaral, Glycon de Paiva, Luciano Jacques de Moraes, José Miranda, Custódio Braga Filho, Nero Passos, Evaristo Penna Scorza, Viktor Leinz, Otávio Barbosa, Paulo Erichesen de Oliveira, Mário da Silva Pinto, Otto Rothe, Aggêo da Silva Freire, Fábio Nunes Leal e a opinião pública.

Do outro lado estão Juarez Távora, Odilon Braga, Victor Oppenheim e outros "técnicos", que seria inconveniente enumerar. A bem da verdade é necessário que se diga que os srs. Juarez Távora e Odilon Braga aceitavam, sem conhecer o problema, o parecer dos seus técnicos. Oscar Cordeiro, então, era tachado de "vigarista", "chantagista" e outras coisas mais. A tudo resistia com estoicismo e galhardia!

O presidente Getúlio Vargas, por sua vez, observava a polêmica, aguardando um desfecho. Chegado o momento em que os técnicos do Ministério da Agricultura e os engenheiros do Instituto de Tecnologia entravam em impasse, coube ao presidente decidir a questão: ordenou fôssem feitas sondagens no poço de Lobato.

PETRÓLEO, AFINAL

Em 1936, então — cinco anos após a descoberta de Oscar Cordeiro — foram iniciadas as sondagens. A primeira sondagem, que tomou o número 153, foi interrompida quando o poço atingia aos 22 metros de profundidade. Um desmoronamento veio paralisar os trabalhos. Os engenheiros Irnack Carvalho do Amaral e Glycon de Paiva, contando com a eficiente colaboração do professor Sílvio Fróes Abreu, sentiram a necessidade de continuar a obra, pois, aquêles vinte e dois metros vieram comprovar suas opiniões. Nesta ocasião, dirigiram uma carta ao dr. Avelino Ignacio de Oliveira, então, diretor do Serviço de Fomento da Produção Mineral, na qual diziam da importância do empreendimento.

— "Pedimos ao senhor — diziam — bem ponderar a questão de Lobato que merece ser bem elucidada sendo talvez útil, se possível, pensar desde já em aparelhar uma sonda de capacidade para uns quinhentos metros, a fim de continuarmos os estudos nas proximidades de Lobato. O problema é magno e só tem confronto com o do Acre."

Em 1937, precisamente no mês de outubro, era iniciada a segunda sondagem, a de número 153-A, que confirmava, em parte, a continuação, em profundidade, do arenito petrolífero existente no poço de Oscar Cordeiro. Ali sentiam os engenheiros a necessidade de um terceiro poço, a fim de, comprovarem, em definitivo, a existência de petróleo em sua caracterização comercial.

Foram, ainda, os engenheiros Irnack Carvalho do Amaral e Glycon de Paiva que escolheram o local para o terceiro poço. Em maio de 1938 chegava a Lobato, remetido, parte do depósito existente em Ponta Grossa, e parte do Rio de Janeiro, a famosa sonda rotativa B.C.F. 1, com capacidade para quinhentos metros. Precisamente a 29 de julho de 1938, iniciou-se a sondagem do terceiro poço, que tomou o número 163 e que iria ficar na história do petróleo brasileiro, como o marco inicial de nossa maior descoberta.

Finalmente, após oito anos de luta árdua, Oscar Cordeiro via seu sonho transformar-se em realidade. No dia 21 de janeiro de 1939, numa tarde ensolarada e quente, jorrou o petróleo do poço 163.

Era o primeiro poço de petróleo brasileiro! Era a vitória da persistência contra o comodismo! Da fé contra a descrença. Da humildade contra a prepotência.

UM HOMEM NA MISÉRIA

Os jornais de todo o mundo cantaram a glória da descoberta. Louvores aos que conseguiram sobrepujar o espírito de incredulidade da maioria. O Brasil camunhava para um futuro promissor. Os nomes dos homens que acreditaram no "milagre", dos mesmos homens que foram difamados e ridicularizados anteriormente, eram colocados em letra de fôrma. Os engenheiros responsáveis pelo êxito da missão, sobressaíam-se, com justiça, nos noticiários. Só um homem foi esquecido: Oscar Cordeiro, o verdadeiro descobridor do petróleo no Brasil.

Outros poços surgiram. Outras descobertas foram feitas. Lobato continuou a produzir e a êle juntaram-se outras "minas de petróleo". Cordeiro, contudo, continuou pobre. Passou a beber mais e caiu no descrédito. Perdeu tudo que possuia. Gastou seu último tostão com o poço 163. Aos "vencedores", porém, as batatas".

Doente, sem família, esquecido por todos e, sobretudo, na miséria, via seus dias passarem sem que o govêrno reconhecesse seus sacrifícios. Finalmente, já na segunda etapa do govêrno do sr. Getúlio Vargas, por iniciativa sua, o Congresso, após relutar muito, concedeu um prêmio de 500 mil cruzeiros ao velho Oscar Cordeiro!

Êste dinheiro serviu para êle pagar as dívidas contraídas com o "seu poço" e tomar mais algumas garrafas de vinho!...

JACUTINGA
Parissima aguardente de cana

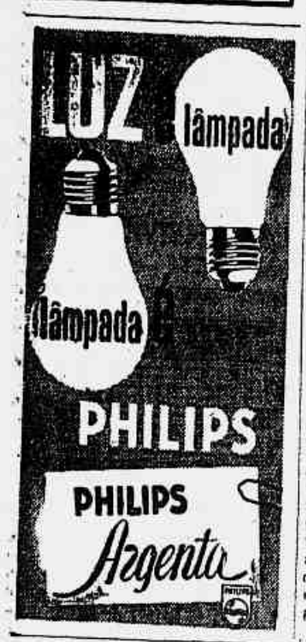

todos os tipos
para
todos os fins
um produto da
Indústria Brasileira de Embalagens S. A.
Rio - Rua Santa Luzia, 305-B - Telefone 32-7362
A maior Indústria de Tanques da América Latina

# NO MUNDO POLÍTICO

(Conclusão da última página)

prir o general Lima Câmara, deixando transparecer, inclusive, a satisfação de que estava possuído ao ter conhecimento da grata notícia.

E apesar da insistência do repórter, nada de concreto quis adiantar o sr. Juscelino Kubitschek, a não ser que continuava absolutamente tranquilo quanto ao desfecho normal de tudo o que até agora tem ocorrido na capital do país.

Dentre as pessoas que se encontram na residência do sr. Júlio Soares, a reportagem constatou a presença do sr. J. J. Trindade, emissário do senador pernambucano Jarbas Maranhão, que aqui veio especialmente para tranquilizar o ex-governador mineiro, com relação ao atual estado de coisas naquele Estado.

Apuramos que o sr. J. J. Trindade expôs ao sr. Kubitschek a verdadeira situação reinante em Pernambuco, oportunidade em que teria revelado o pensamento quase unânime das fôrças políticas daquela unidade federativa pela posse dos eleitos e aplauso pela atuação patriótica do general Teixeira Lott, na liderança do movimento de 11 de novembro.

O sr. J. J. Trindade regressou ao Rio, ontem mesmo, de onde deverá seguir para seu Estado natal.

JUAREZ FORA DO RIO

O general Juarez Távora encontra-se novamente fora do Rio. Está o ex-candidato do PDC e do PSB à presidência da República descansando numa fazenda mineira de Sítio e ali ainda pretende permanecer mais algum tempo.

LICENÇA PARA PROCESSAR BRIZOLA

Chegou ontem à Câmara dos Deputados e foi enviado pela mesa à Comissão de Justiça ofício do Juiz de Direito do Fôro de Pôrto Alegre, encaminhando pedido de licença para ser processado criminalmente o deputado Leonel Brizola, por delito de calúnia impressa.

O autor do processo contra o representante gaúcho, recém-eleito prefeito de Pôrto Alegre, é o sr. João Eurico Meneghetti, filho do governador do Rio Grande do Sul.

DECLARAÇÃO DE BENS PARA OCUPANTES DE CARGOS PÚBLICOS

BELO HORIZONTE, 29 (Da Sucursal) — A Comissão de Justiça da Assembléia Legislativa apresentou substitutivo ao projeto de lei de autoria do sr. Ernani Maia, que dispõe sôbre declarações de bens para ocupantes de cargos públicos e cuja aprovação é quase tranquila.

De acôrdo com o substitutivo, ficarão sujeitos a declaração de bens: o governador e o vice-governador (êste quando em exercício), respectivos chefes de gabinete; os secretários do govêrno, o chefe de Polícia, o comandante da Polícia Militar e seus chefes de gabinete, diretores de bancos oficiais, de sociedades de economia mistas, da Caixa Econômica Estadual, da Previdência, da Loteria, bem como outros chefes de Departamentos.

ABANDONARÃO O PR

BELO HORIZONTE, 29. (Asp.). Ao que se informa, os srs. Feliciano Pena e Daniel de Carvalho, suplentes de deputado federal pelo PR, estão profundamente desgostosos com a direção estadual do seu partido e, especialmente, com o governador do Estado.

Acredita-se que o sr. Feliciano Pena deixará as fileiras perristas e que o sr. Daniel de Carvalho abandonará a política para dedicar-se, exclusivamente, ao magistério.

Os srs. Tristão da Cunha e João Nogueira Rezende, que se haviam exonerado, há pouco, das Secretarias das Finanças e do Interior, respectivamente, voltaram a suas funções nas mesmas pastas, em virtude de ato assinado pelo governador Clóvis Salgado.

JUSCELINO ADIOU A VIAGEM A SÃO PAULO

S. PAULO, 29. (Asp.). O sr. Juscelino Kubitschek comunicou à FARESP que, por motivo de fôrça maior, não poderia comparecer, ao encontro que havia marcado para hoje, em Guaratinguetá, com os representantes das classes produtoras paulistas. O encontro foi adiado "sine die".

PRORROGADOS OS TRABALHOS DA ASSEMBLÉIA PAULISTA

S. PAULO, 29. (Asp.). Ficou assentada, ontem, entre os líderes da maioria e minoria, a prorrogação dos trabalhos da Assembléia Legislativa até o dia 31 de dezembro próximo, dada a necessidade de serem votados projetos julgados inadiáveis, e tendo em vista a atual situação política no país.

A CONTROVERSIA GARCEZ-ADEMAR

S. PAULO, 29. (Asp.). Abordado pela reportagem sôbre a carta que teria enviado ao sr. Adhemar de Barros, na qual teria assumido o compromisso de renunciar à administração estadual, o ex-governador Lucas Nogueira Garcez disse que, no momento, nada tinha a declarar a respeito, pois não se recordava de haver enviado, ou não, o aludido documento ao presidente do PSP, nos têrmos em que foi divulgado. Acrescentou que vai estudar o assunto com calma e que falará, oportunamente, a propósito, fornecendo todos os pormenores a respeito.

ESCOLHERÃO O SECRETARIADO DO GOVERNADOR

JOÃO PESSOA, 29. (Asp.). Estão sendo esperados, dentro dos próximos dias, nesta capital, os senadores Argemiro Figueiredo e Rui Carneiro, que escolherão o secretariado do governador Flávio Ribeiro, de acôrdo com o protocolo da harmonia celebrado entre a UDN, o PSD e o PL. À UDN coube a secretaria do govêrno, do Interior e Justiça e da Fazenda; ao PSD, a secretaria da Agricultura e a da Viação e Obras Públicas e ao PL a secretaria da Educação.

DEFECÇÕES NO PSP

SÃO PAULO, 29. (Asp.). O deputado Gualberto Moreira, recentemente eleito prefeito de Sorocabana, sob a legenda do PSP, acaba de se desligar do partido do sr. Adhemar de Barros, hipotecando solidariedade à linha política e administrativa do governador Jânio Quadros, a exemplo do que fizeram há pouco os deputados Bento Dias Gonzaga e o sr. Castro Viana, êste secretário da Agricultura.

Estão sendo esperadas novas defecções no pessepismo paulista.

INALTERAVEL A LIBERDADE DE INFORMAÇÃO EM SÃO PAULO

SÃO PAULO, 29. (M.). Não houve, até o momento — pelo menos em São Paulo — qualquer alteração decorrente do estado de sítio. A situação é da mais absoluta normalidade, inclusive no plano jornalístico e radiofônico, pois não se cogitou, aqui, de qualquer medida restritiva da liberdade de informar.

# Nas Comissões

(Conclusão da última página)

construção tivesse a colaboração do govêrno ou fôsse de simples iniciativa particular. Acentuou que o progresso do país não pode depender da simples iniciativa governamental. Muitas usinas são construídas por iniciativa privada. Por que não dar a essas os mesmos benefícios que iriam gozar as sociedades mistas?

O assunto ficou adiado para a próxima reunião.

No mesmo órgão técnico foi aprovado parecer do sr. Edgard Schneider, favorável ao projeto de lei que modifica a lei que criou a Petrobrás, determinando que as sociedades exploradoras do petróleo paguem diretamente indenizações correspondentes a 4% sôbre o óleo, xisto ou o gás extraído, ao Estado, e 1%, aos municípios.

MINISTÉRIO PÚBLICO

A Comissão de Justiça iniciou ontem o exame do longo parecer do sr. Oliveira Brito, ao projeto de lei que institui o Código do Ministério Público no Distrito Federal. A comissão não chegou a terminar a discussão da matéria por escassez de tempo, ficando assim adiada a votação para a próxima reunião ordinária dêsse órgão.

Hoje, a Comissão de Justiça reune-se em sessão plena, a fim de apreciar o projeto de lei originário do Senado, modificando a lei que decretou o estado de sítio, assegurando a inviolabilidade do lar e garantindo o sigilo da correspondência.

PENSÕES MILITARES

A Comissão de Segurança Nacional terminou a votação do parecer do sr. Oscar Passos ao projeto de lei que reajusta as pensões dos militares. Numerosas emendas foram apresentadas ao projeto, sendo que algumas mereceram a aprovação daquele órgão técnico.

SELOS COMEMORATIVOS

A Comissão de Transportes aceitou ontem dois pareceres contrários a projetos de lei que dispunham sôbre a emissão de selos comemorativos. Um referia-se à comemoração do primeiro centenário da fundação da cidade de França; outro, ao primeiro centenário de fundação da cidade de Dois Córregos, ambas em São Paulo. O parecer contrário do sr. Ostoja Roguski concluia sugerindo que em vez de selos, fizesse o DCT um carimbo comemorativo daquelas efemérides.

## No Senado

### TERMINADA A BATALHA ORÇAMENTÁRIA

O Senado terminou ontem a batalha orçamentária com a votação do anexo relativo à estimativa da Receita, na sessão matutina.

Além do orçamento da Receita, foi aprovado também o projeto da Câmara que dispõe sôbre o quadro do pessoal da Secretaria do Tribunal Marítimo.

Na sessão da tarde não houve nenhum orador, tendo sido rejeitados dois projetos do antigo senador Nestor Massena. O primeiro, dispunha sôbre a exata aplicação do artigo 19 do ato das Disposições Constitucionais Transitórias referentes à inelegibilidade do cidadão brasileiro por naturalização. O segundo projeto visava a regular a elegibilidade para os cargos ou funções públicas federais, estaduais e municipais.

# CRÉDITOS ESPECIAIS E SUPLEMENTARES de 8,5 bilhões de cruzeiros

## Necessários para atendimento de encargos anteriores — O presidente Nereu Ramos solicita autorização legislativa

O presidente Nereu Ramos enviou mensagem ao Congresso Nacional, acompanhada de anteprojeto de lei, solicitando autorização legislativa para abertura de créditos especiais no montante de Cr$ 1.385.171.019,70 e créditos suplementares no total de Cr$ 7.186.843.849,00 a diversos ministérios e órgão subordinados à Presidência da República.

Salienta o presidente Nereu Ramos que êsses créditos adicionais, resultam de propostas das diversas unidades administrativas, apresentadas anteles do segundo semestre, para atendimento de suas necessidades no corrente exercício, propostas que foram examinadas pelos órgãos técnicos do Ministério da Fazenda, tendo em vista a execução da receita. O critério para atendimento, adotado pelo Govêrno, foi o de permitir a inclusão apenas de despesas imprescindíveis, as quais foram relacionadas em longa exposição de motivos que acompanha a mensagem, com discriminação, item por item, das despesas de cada Ministério ou órgão subordinado à Presidência.

Observa, ainda, o sr. Nereu Ramos que, para o vulto da cifra solicitada, concorre preponderantemente o abono especial temporário, uma vez que as dotações destinadas a vencimentos, salários e proventos, pela lei que instituiu o abono, dependeriam de ulterior suplementação. Computando-se, além dêsses órgãos, as autarquias ferroviárias e de navegação e outras entidades em regime especial, o abono temporário concorre pelo menos com o índice de cinco bilhões de cruzeiros no conjunto dos créditos adicionais solicitados.

# SEGREGAÇÃO RACIAL NO IMPÉRIO RUSSO

NOVA YORK, 29. Num artigo publicado pelo "Lock Magazine", o sr. William Douglas, juiz da Côrte Suprema dos Estados Unidos, acusa a Rússia de explorar os indígenas dos territórios da Asia Central. Nesse artigo, o sr. Douglas relata sua recente viagem à Rússia, e particularmente às Repúblicas da Asia Central, onde constatou, disse êle, múltiplos exemplos de segregação racial. Declara principalmente ter visto os russos separar seus filhos das crianças indígenas, no plano escolar. Viu trilinquentes de origem russa. Os russos, escreve êle, "tomam medidas de discriminação para com os indígenas e não hesitam em empregar os meios mais rudes contra qualquer sentimento nacionalista, assim como liquidam rápidamente todos aquêles que se atrevem a proferir uma palavra a favor da liberdade. (FP)

# NA CÂMARA DOS...

(Conclusão da última página)

ameaçado de morte, portanto seguiria para o estrangeiro.

O orador duvidou da afirmação e não aceitou que pudesse o sr. Carlos Lacerda estar ausente, sabendo que contra êle corria um inquérito da natureza e da gravidade daquele. Os da UDN treplicaram: estavam ali para defender de qualquer modo o sr. Lacerda.

PERONISMO

Quase ao fim do discurso, o sr. Herbert Levy interferiu para sustentar que as acusações contidas na carta eram prováveis. O sr. João Goulart seria, a seu ver, pessoa comprometida com o peronismo. O sr. Steinbruch obtemperou que a conclusão do inquérito demonstrava bem o contrário. Não pretendesse êle, sr. Levy, por outro lado, que rompêssemos relações com a Argentina, à base das suspeitas provadamente infundadas, que o sr. Lacerda, sob sua responsabilidade, lançara contra o presidente do PTB.

BREVES COMUNICAÇÕES

No período das breves comunicações, ocuparam a tribuna os seguintes deputados: Wagner Estelita, apresentando dois projetos, incluindo entre as entidades que possam ter a sua sede no edifício a ser construído no terreno do Silogeu Brasileiro, nesta Capital, a Associação dos Magistrados Brasileiros e concedendo-lhes uma subvenção anual de Cr$ 250.000,00; Emival Caiado, pedindo providências do Serviço de Proteção aos Índios, no sentido de evitar uma verdadeira guerra entre os índios Tracós e a população branca, na localidade de Tacajá, no norte de Goiás; Dantas Júnior, em nome da Comissão de Diplomacia, congratulando-se com a data nacional da Iugoslávia; Cardoso de Menezes, defendendo o vespertino "O Globo" das acusações que lhe têm sido feitas de partícipe nas maquinações da "Carta Brandi"; Uriel Alvim, lendo, para que conste nos anais, o manifesto do presidente da Fedração das Industrias de Minas Gerais, a respeito da situação política do país.

CLASSES PRODUTORAS

No início da sessão, o sr. Carlos Pinto, elogiando mais uma vez o pronunciamento do presidente da Associação Comercial, a respeito do momento político, aproveitou o ensejo para responder às imputações injuriosas do sr. Último de Carvalho, na sessão anterior, às classes conservadoras, ao dizer que pretendiam uma "pacificação" para "roubar mais".

Daclarou, em seguinga, que, como o representante mineiro, seu colega de partido, votou no sr. Juscelino Kubitschek, mas, desde já, advertia: ou o sr. Kubitschek procura a pacificação das fôrças políticas, ou não conseguirá governar o país como deve.

Já no fim do pequeno expediente o sr. Último de Carvalho procurou explicar-se: não quis generalizar, no seu aparte, não pretendeu incultar de ladravazes a todos os componentes das classes conservadoras. Mas que há muitos ladrões em seu meio, ninguém pode negar. E ladrões dos mais refinados" — concluiu o representante pessedista mineiro.

ORDEM DO DIA

Iniciada a ordem do dia, foram aprovadas as emendas do Senado ao Anexo da Valorização Econômica da Amazônia e ao Anexo da Receita, concluindo-se a votação do Orçamento, que teve aprovada a sua redação final, subindo à sanção presidencial.

O plenário aprovou ainda, em discussão única, o projeto que prorroga o prazo para o financiamento das lavouras de café.

PTB e UDN

Em votação emenda do Senado, mandando incluir os adicionais do impôsto de consumo no Orçamento, na parte relativa à receita, o sr. João Agripino, da UDN manifestou-se contra, lembrando que, enquanto se arrastam os projetos sôbre lucros extraordinários, aprovam-se a toque de caixa as majorações dos tributos indiretos, que ofendem aos interêsses do povo". Contestou essas razões, o sr. Lameira Bittencourt, do PSD. Depois de algumas consideraçxes do sr. Bilac Pinto, também contra a proposição, o sr. João Machado, líder do PTB, secundou os argumentos dos representantes udenistas. Dada como aprovada a emenda, o sr. Alberto Tôrres requereu verificação, sendo a mesma rejeitada por 181 contra 62 votos. Os udenistas e a quase totalidade dos trabalhistas votaram contra a proposição.

DÊ SANGUE!
Colabore para o êxito da
Semana do Sangue
Promovida pelo
Banco de Sangue da P.D.F.
(58783)

# NOVO PREÇO MÍNIMO PARA O TRIGO DE PRODUÇÃO NACIONAL

## Básico de 420 cruzeiros a saca fixado pelo ministro da Agricultura

O ministro da Agricultura, sr. Eduardo Catalão, assinou, ontem, importante portaria de interêsse para a economia tritícola do país. Considerando que os elementos que compõem o custo de produção do trigo nacional, da safra de 1955-56, sofreram majoração e que os atuais preços mínimos não mais correspondem à realidade, o titular da Agricultura resolveu, baseado nos estudos técnicos realizados, aprovar a seguinte tabela: Pêso hectolítrico 84 — preço mínimo: Cr$ 445,20; 83 — Cr$ 441,00; 82 — Cr$ 436,80; 81 — Cr$ 432,60; 80 — Cr$ 428,40; 79 — Cr$ 424,20; 78 — Cr$ 420,00 (básico); 77 — Cr$ 415,80; 76 — Cr$ 411,60; 75 — Cr$ 407,40; 74 — Cr$ 403,20; 73 — Cr$ 399,00 — e 72 — Cr$ 397,80. Havendo fração no pêso hectolítrico, êste deverá ser considerado como um ponto acima, quando igual ou superior a meio e como um ponto abaixo, no caso contrário.

Os preços acima entendem-se para o produto limpo, sêco, embalado, em saco novo de 60 quilos, entregue nos pontos de embarque, ferroviários ou fluviais, mais próximos da zona de produção respectiva. Para o produto entregue nos portos de embarque, inclusive Pôrto Alegre e Pelotas, os preços da tabela acima serão acrescidos de Cr$ 40,00 (quarenta cruzeiros) por saco de 60 quilos. Quando o produto fôr negociado a granel, o Moinho comprador poderá descontar do preço estipulado na portaria a importância máxima de Cr$ 20,00, por 60 quilos de grão. Os preços fixados na presente portaria serão acrescidos de Cr$ 3,00 por 60 quilos de trigo e por mês, no período compreendido entre 1 de janeiro a 30 de abril, quando será restabelecido o preço básico inicial.

Em comemoração ao 30º aniversário da Emprêsa de Água São Lourenço, após a missa em Ação de Graças mandada rezar na Igreja de Nossa Senhora do Carmo, reuniu-se em um almôço de confraternização os membros da Diretoria e todos os auxiliares da Companhia acompanhados de suas famílias. Na foto o sr. Luiz Natal Pereira ladeado pela sra. Maria da Conceição Pereira Braga, diretora da Emprêsa e srta. Dayse Alvim Vieira

# DIA DA HISTÓRIA DA MEDICINA

**Transcorre hoje o X aniversário do Instituto Brasileiro de História da Medicina — A solenidade de hoje com a recepção dos novos membros honorários e efetivos da entidade — A inauguração do X Curso de História da Medicina**

O Instituto Brasileiro de História da Medicina, fundado em 30 de novembro de 1945, patrocinando um movimento de cultura médica de âmbito nacional, a Federação Nacional de História da Medicina e Ciências Afins, ramificada, atualmente, através de Institutos de História da Medicina, em quase todos os Estados do país, comemora, hoje, "Dia da História da Medicina", o seu X Aniversário.

Celebrando a expressiva efeméride, realizar-se-á, na noite de hoje, a sua sessão magna, às 21 horas, na Policlínica Geral do Rio de Janeiro, ato para o qual se acham convidadas altas autoridades e os nossos meios médicos, científicos e culturais.

É o seguinte, o Programa dessa solenidade:

I — Relatório das atividades do Instituto Brasileiro de História da Medicina em 1955, apresentado pelo dr. Armando R. Bandeira, 1º. secretário.

II — Entrega de diplomas e medalhas aos novos membros efetivos do Instituto: — dr. Renato Vieira da Silva, dr. Daniel Luiz Brandão Reis, professor dr. Alberto Renzo, coronel dr. Tito Ascoli de Oliva Maya, general dr. Oswaldo dos Santos Dias, professor dr. Capistrano Pereira.

III — Entrega de diplomas e medalhas aos novos membros honorários do Instituto: — professor dr. Antonio de Almeida Garrett, professor dr. Frederico Eyer, professor dr. Antonio de Barros Terra e marechal dr. E. Marques Porto.

A saudação aos novos membros efetivos e honorários será proferida pelo professor dr. Ivolino de Vasconcellos, presidente do Instituto.

IV — Discurso do marechal dr. E. Marques Porto, em nome dos novos membros do Instituto.

V — Homenagem ao professor dr. Joaquim Moreira da Fonseca, membro honorário do Instituto, por motivo de sua jubilação magisterial na Faculdade Nacional de Medicina da Universidade do Brasil e encerramento da solenidade, pelo professor dr. Ivolino de Vasconcellos, presidente do Instituto.

Inaugurar-se-á, na mesma solenidade de hoje, o X Curso de História da Medicina, regido pelo professor dr. Ivolino de Vasconcellos, que inaugurou êstes Cursos, em carater de extensão universitária, na Faculdade Nacional de Medicina e os vem lecionando, ininterruptamente, há cêrca de dez anos.

Coincidindo com o X Curso de História da Medicina o X Aniversário do Instituto Brasileiro de História da Medicina, entidade de onde partiu a iniciativa de se efetivarem êstes Cursos, em nosso país, numa campanha em prol da criação da Cátedra de História da Medicina, no ensino médico nacional, o X Curso de História da Medicina será inaugurado na mesma solenidade de hoje, festejando a expressiva efeméride.

avevita
RAÇÕES PRENSADAS
MOINHO FLUMINENSE S. A.
R. URUGUAIANA, 118 - LOJA
Tel. 43-3906 - Rio de Janeiro

Proprietário de CAPIVARÍ...
Ouça as 3as. e 5as. feiras, às 22:30 horas
NA RÁDIO
GUANABARA
1360 kcos.
UM PROGRAMA DEDICADO A VOCÊ E AO SEU
CAPIVARÍ!...
Entre:
1400 kcos.
RÁDIO GUANABARA
1360 kcos.
1200 kcos.
dorio prop.

Agora, em *nova* onda média: 590 kcs
Rádio Relógio
Ouvida no mundo inteiro pela onda curta: 4,905 kcs
Ouça a RÁDIO RELÓGIO em sua nova onda média, frequência de 590 kcs: hora certa minuto a minuto, dia e noite, diretamente do Observatório Nacional — Permanente noticiário nacional e internacional — Centenas de curiosidades e informações úteis.

# A ÍNTEGRA DO RELATÓRIO DA "CARTA BRANDI"

## *Malfussi e Cordero agentes de informações do sr. Carlos Lacerda e do Serviço Secreto da FAB — As vigarices dos autores da fiscalização — A "operação F. A." — Vida pregressa dos acusados — Os co-autores*

O deputado Aarão Steinbruch, durante o expediente da sessão de ontem, da Câmara, leu, para constar dos anais, a íntegra do inquérito policial-militar, presidido pelo general Maurell Filho, a respeito da "Carta Brandi", que é o seguinte:

"Examinando-se atentamente o presente inquérito policial-militar, verifica-se que a indiscutível notoriedade adquirida pelo deputado e jornalista Carlos Lacerda e pelo cel. av. João Adil Oliveira, em conseqüência dos acontecimentos da Rua Toneleros, que culminaram com a morte do sr. Getúlio Vargas e que deram origem a uma pertinaz e violenta campanha político-jornalística que ainda hoje perdura — aguçou as intenções menos dignas dos indiciados Fernando Francisco Malfussi e Alberto Jorge Mestre Cordero. E dêste modo se explica por que, no início do corrente ano, em data que não pôde ser exatamente precisada, Malfussi procurou na Diretoria de Rotas Aéreas da FAB, o ten.-cel.-av. Corrêa (depoimento de fls. 196) e ofereceu-se para prestar informações sôbre contrabando de armas na fronteira, o que motivou a providência do referido oficial de fazer apresentá-lo ao cel. Adil, chefe do Serviço de Informações do Estado-Maior da FAB.

Após tomar êsse primeiro contato com o cel. Adil que o interrogou sôbre as referidas informações, que dizia possuir, Malfussi teve a sua oferta aceita por aquêle cel. (depoimento de fls. 184), que declarou haver resolvido usá-lo como informante, porque, "dada a sua condição de homem modesto, poderia entrar em contato com os guardas-aduaneiros e informar algo de interêsse, particularmente a indicação de nomes de pessoas conhecedoras dos citados contrabandos, que se dispusessem a depor perante autoridades militares." (Depoimentos de Malfussi a fls. 71 e 72, de Adil a fls. 184V e documentos de fls. 82, 84 e 87)."

MALFUSSI E LACERDA

"O indiciado Malfussi, não se limitou, entretanto, a entrar em entendimento com o cel. Adil e, através dêste, com o grupo de oficiais da FAB que cooperava com o Serviço de Informações. Foi mais longe na sua visível intenção de alargar as suas vinculações com personagens de marcante atuação no cenário político nacional, quando lançando mão de um ardil perfeitamente ajustável aos indivíduos da sua estatura moral, procurou, mansa e pacificamente, aproximar-se, também, do deputado e jornalista Carlos Lacerda. De fato em junho do corrente ano, segundo declara no seu depoimento de fls. 72, avistou-se com o sr. Lacerda, na residência dêste, pretextando buscar apoio para o registro e aproveitamento de um seu "invento". Nessa ocasião — segundo afirma — Lacerda, depois de prometer tomar interêsse pelo seu "desideratum", perguntou-lhe se conhecia fatos relativos ao contrabando de armas. Respondeu afirmativamente a Lacerda e prometeu arranjar informações a respeito de tais fatos, como realmente o fêz, ofertando àquele um exemplar do jornal "A Vanguarda", de Uruguaiana, que tratava do assunto.

A partir dessa entrevista, compenetrara-se Malfussi de que se achava a serviço do deputado Carlos Lacerda, na qualidade de "agente de informações", como já se considerava em situação idêntica em relação ao Serviço de Informações da FAB. Os fatos que seguem servem para confirmar essa assertiva.

Realmente, no mês de julho do corrente ano, cêrca de um mês, no máximo, depois de sua primeira entrevista com Carlos Lacerda, já Malfussi oferecia a Hélio Mutti Benitez, em Uruguaiana (depoimento de Hélio a fls. 79 e 79v e documentos de fls. 81, 82, 83 e 84), a representação para a venda exclusiva da "Tribuna da Imprensa", da qual Malfussi se dizia encarregado da difusão em todo o território do Rio Grande do Sul, — em troca de informações sôbre contrabando de armas na referida região fronteiriça. Declarou, ainda, Malfussi a Hélio, nessa oportunidade (depoimento de Hélio, de fls. 79v, que era muito amigo de Carlos Lacerda e que se achava incumbido de proceder a uma investigação por ordem dêste. A seguir pediu Malfussi a Hélio que "arranjasse" um guarda para depor sôbre o contrabando de armas, o qual teria como prêmio a sua elevação ao cargo de "Guarda-mor".

As cartas trocadas entre Malfussi e Hélio, constantes de fls. 82 e 84 e a notificação escrita da direção da "Tribuna da Imprensa" a êste último, confirmando a sua investidura no cargo de agente do referido jornal (documento de fls. 83), constituem provas bastantes elucidativas sôbre as atividades de Malfussi, dentro da missão a que se julgava obrigado, perante o sr. Carlos Lacerda."

CORDERO PARCEIRO DO "INVENTO"

"Entrementes, Alberto Mestre Cordero, depois de tornar-se parceiro de Malfussi, inclusive firmando um contrato sôbre a exploração de um "invento" dêste último (depoimento de fls. 725-73), entra em cena. E o faz pela mão de Malfussi, ao ser por êste apresentado a Carlos Lacerda, a quem solicitou, desde logo, uma apresentação ao núncio apostólico (depoimentos de Cordero e Lacerda, respectivamente a fls. 108 e fls. 201), a qual lhe foi negada. Cordero, entretanto, não mais perdeu de vista ao sr. Lacerda, de quem procurou se aproximar se fazendo passar por exilado político e homem bem informado sôbre as atividades peronistas. Ao seu espírito ardiloso e de frio calculista não passou despercebido o interêsse manifestado pelo sr. Carlos Lacerda por informes relativos ao contrabando de armas na fronteira e às propaladas relações secretas entre partidários do ex-presidente Vargas e Perón e seus adeptos. Êsse interêsse não só êle descobriu pela leitura dos jornais e ao tratar com o referido deputado pessoalmente, como certamente dêle lhe falou o parceiro Malfussi, com abundância de detalhes...

Explica-se, assim, quando, como e porque Malfussi e Cordero passaram a se considerar agentes de informações do sr. Carlos Lacerda e quiçá do Serviço de Informações da FAB, no que diz respeito a Malfussi unicamente. Para êles tais funções não só lhes pareciam sobremodo honrosas, como lhes assegurariam vantagens futuras, além da foros de importância, pelo menos perante certas pessoas de suas relações.

Estimulados, ainda, pela insistência e notória avidez com que certos grupos ligados à política partidária, liderados pelo deputado Carlos Lacerda e apoiados veementemente por certos órgãos da imprensa entre os quais se selientam a "Tribuna da Imprensa" e "O Globo", procuravam obter informes capazes de confirmar e, se possível, caracterizar os boatos fartamente espalhados e de há muito circulantes sôbre contrabando de armas na fronteira com a Argentina, além de outros relativos a apregoadas atividades de pessoas ligadas ao govêrno Vargas junto a Perón e seus adeptos — Cordero e Malfussi, cuja identidade de propósitos crescia dia a dia, a ponto de firmarem um contrato para exploração da "invenção" dêste último, resolveram tirar partido da situação, que atingira o seu clímax nos últimos meses que antecederam os comícios eleitorais de 3 de outubro último."

AS VIGARICES

"Acresce que a precaríssima situação financeira de ambos os arrastava dia a dia, irremediàvelmente, à fome e ao desabrigo, já que os expedientes e vigarices de que vinham lançando mão, sistemàticamente, não mais encontravam novas vítimas. De fato, ao lançarem mão, — como última tentativa para arranjar dinheiro, — de um título de 50 ações de Cr$ 1.000,00, cada uma, da Cia. Paulista de Cimento (Vd. depoimentos de Cordero e Malfussi, respectivamente a fls. 159V e 150), e como não encontrassem cotação na praça para tal título, viram-se na contingência de buscar uma solução urgente para a situação angustiante em que se encontravam. E êsse fato veio reforçar os estímulos alheios e acelerar, certamente, a tomada de uma decisão que julgaram salvadora: qual a de falsificar um documento capaz de provocar grande repercussão nos meios políticos e jornalísticos interessados, além de renovar a confiança junto a certas pessoas influentes, tudo com vistas à obtenção de vantagens futuras. Já, de imediato, urgia conseguir uma passagem para Malfussi até Uruguaiana onde êste tentaria colocar o referido título da Companhia Paulista de Cimento, com sua sogra, a fim de obter dinheiro em troca (Vd. depoimentos de Cordero e Malfussi, de fls. 160 e 150). O simples anúncio da possibilidade de Malfussi ir a Uruguaiana em busca do referido documento — julgavam êles — seria por certo argumento bastante para ser conseguida uma passagem pela FAB (depoimentos citados). E de fato o desideratum de Malfussi foi atingido, tão logo foi anunciada a existência do tal documento (depoimentos citados e documentos de fls. 439, 980, 441)."

A "OPERAÇÃO" F. A.

"Para Malfussi êsse objetivo imediato e outros de maior alcance no futuro, tais como a compra pela Petrobrás do seu "invento" (máquina rotativa de perfuração), a matrícula de um filho seu na Escola de Especialistas de Aeronáutica (Vd. depoimentos de Malfussi e ten.-cel.-av. Correia, a fls. 196V), além de outras vantagens não confessadas, talvez satisfizessem à sua gula de homem de inteligência primária e de poucos escrúpulos. Mas para Cordero muito mais culto, inteligente, e sobremodo astuto e calculista, além das vantagens imediatas tais como saldar algumas das suas dívidas e conseguir algum dinheiro para comer, e futuras de maior alcance e não confessadas, tais como ser membro da Embaixada Argentina nesta capital (carta a Júlio) — havia algo muito mais importante a ser por êle alcançado, sem perda de tempo, embora não houvesse externado êsse seu intento, nem mesmo ao parceiro Malfussi; era imperativo para êle, Cordero, comprometer, de algum modo, o advogado dr. Fortunato Azulay, perante os grupos políticos acima referidos e certos órgãos da imprensa, e, especialmente o líder Carlos Lacerda, de forma a poder eliminar futuramente as provas documentárias que o referido advogado possuía, em seu escritório, contra êle Cordero, por crime de estelionato e defraudações, e o que certamente não tardaria a levá-lo ao cárcere (documentos de fls. 170 a 180 e depoimentos de Lacerda, de Cordero, dos inspetor Borer, ten.-cel.-av. Correia e major Toledo respectivamente de fls. 201V e 161, 161V; 197 e 191V.

Êsse era, sem dúvida, o objetivo imediato de Cordero, sem desprezar, por certo, vantagens outras a serem conquistadas em futuro próximo ou remoto.

É mister, recordar aqui, que Cordero sem haver solicitado pagamento pelos documentos fornecidos, hàbilmente insinuou ao sr. Carlos Lacerda haver despendido 80.000 pesos argentinos para a aquisição de um documento (carta ao irmão Júlio) e haver recebido uma proposta de um milhão de cruzeiros, do sr. Emílio Salzano, pela aquisição de uma carta atribuída ao sr. João Goulart."

FORJAMENTO DA "CARTA BRANDI"

"No forjamento da "Carta Brandi", a cooperação entre Cordero e Malfussi foi perfeita (ver têrmos de confissão dos referidos indiciados). Êste último concorreu eficazmente para a urdidura da famosa intriga internacional, valendo-se do conhecimento pessoal que possuía, de longa data, dos seus conterrâneos correntinos, Antonio Jesus Brandi, Clementino Forte e Ignácio Pinedo.

Cordero, por sua vez, com a malícia diabólica que lhe é característica, completou a lista dos personagens do drama, acrescentando maquiavèlicamente, indicações que viessem concorrer para inculpar, se não mesmo infamar, o homem a quem já odiava e temia, acima de todos e de tudo, no momento — o advogado Fortunato Azulay, cujas iniciais do F. A. êle Cordero fêz questão de incluir no documento.

Colocou, ainda, Cordero no tabuleiro, o ex-ministro peronista Borlenghi e o tal fotógrafo de Perón, citado na Carta Brandi, êste último de cujas intimidades e influências lhe segredara Pinedo, quando de sua estada nesta capital.

Por último, Cordero que, com o nome suposto de Cezar Villegas, havia sido intermediário nos negócios de vendas de queijos intentados por Ignácio Pinedo (Vd. depoimentos de Ignácio Pinedo, a fls. 59 e de Danilo Pittipaldi, a fls. 19), em agôsto de 1953 nesta capital, conhecia todos os passos dados pelo referido cidadão e havia guardado de memória as confidências que êste lhe fizera sôbre suas atividades peronistas e a intimidade que mantinha com o fotógrafo oficial de Perón. Daí a sua escolha de Pinedo para o desempenho do papel do "portador" da "Carta Brandi" e de suposto intermediário nas ligações com o sr. João Goulart.

Assim, partindo Cordero e Malfussi, depois de longas conjecturas, de um só fato verdadeiro em tôda a história urdida (e êste mesmo fato deturpado em sua razão de ser), ou seja, a estada de Pinedo, por alguns dias aqui no Rio de Janeiro, a negócios — chegaram afinal os dois farsantes a combinar a redação a ser dada à "carta" que motivou o presente I.P.M.

Cordero assumiu o encargo de ultimar essa redação e escrever a carta à máquina. Malfussi incumbiu-se de falsificar a assinatura de Brandi, muito embora Cordero houvesse também tentado imitar a referida assinatura (Vd. têrmos de confissão de Cordero e Malfussi, de fls. 158 a 163 e 150 a 153).

Coube, ainda, a Malfussi fornecer o papel timbrado e a sobrecarta oficial da Câmara de Deputados da Província Argentina de Corrientes. Êsse material, segundo confessa Malfussi e as investigações confirmam (depoimentos de Antonio Jesus Brandi, a fls. 48, de Ignácio Pinedo e de Cordero), foi por êle furtado do próprio edifício da Câmara de Deputados de Corrientes, por intermédio, possìvelmente, de um seu irmão ou de seu parente Osonio Fittipaldi, com assento na referida Câmara. Quanto à firma de Brandi, falsificada por Malfussi, êste a colheu em uma sua carteira de membro do "Partido Peronista", seção de Alvear, Corrientes, firmada pelo referido deputado provincial argentino (Vd. confissão de Cordero, de fls. 162V), e Cordero, além de redigir a carta, dactilografou-a, utilizando-se de uma máquina pertencente ao Banco de Crédito dos Proprietários, na própria sede do estabelecimento, situado na sobreloja da Galeria dos Empregados do Comércio, nesta Capital. (Vd. confissões de Cordero e Malfussi e laudo pericial de fls. 161v, 150v e 380 a 383.

Embora datada de julho de 1953 (para melhor condizer com a época em que estêve nesta capital Ignácio Pinedo e melhor se ajustar à urdidura da intriga internacional), a "Carta Brandi" foi realmente forjada nos últimos dias do mês de julho do corrente ano de 1955, isto é, há pouco menos de 4 meses. (Vd. têrmos de confissão de Cordero e Malfussi)."

A ENTREGA DA "CARTA"

"Segundo se conclui pela leitura dos têrmos da confissão de Cordero e Malfussi, tão logo foi concluída a falsificação da firma de Brandi sôbre o texto escrito por Cordero, Malfussi apressou-se em procurar o cel.-av. Adil de Oliveira para entregar-lhe a carta. Como, entretanto, não encontrasse o cel. Adil, foi à "Tribuna da Imprensa" em busca do sr. Carlos Lacerda. Êste não se encontrando na sede do jornal, Malfussi dera ciência de seu intento a auxiliares do deputado e jornalista, os quais se prontificaram a levá-lo à presença do sr. Lacerda. (Vd. depoimento de Malfussi).

E, de fato, não tardou a ser entregue a êste, em sua própria residência, por Malfussi, a carta em aprêço.

Essa carta, segundo informa o cel. Adil em seu depoimento, veio ter às suas mãos na oportunidade em que ela deveria ser submetida à apreciação dos ministros militares. Como o gen. Lott e o brigadeiro Eduardo Gomes estivessem ausentes da capital, a carta foi entregue ao almirante Amorim do Vale. Antes de ser a mesma entregue ao ministro da Marinha, declara o cel. Adil em seu depoimento ter mandado fotografá-la em dependências da FAB, dando de tudo ciência às autoridades superiores.

Pela leitura dos autos, verifica-se, pois, que a "Carta Brandi", a despeito de haver sido entregue ao deputado Carlos Lacerda nos últimos dias do mês de julho e ter sido mostrada a várias autoridades civis e militares, só foi dada à publicação no dia 16 de setembro, tudo do corrente ano de 1955. Vale acrescentar aqui que Cordero afirma reiteradamente com veemência, em seus depoimentos, e nisso é, por vêzes, apoiado por Malfussi, haver permitido a entrega da "Carta Brandi" ao deputado Carlos Lacerda com a condição expressa de não ser a mesma publicada. Nega o sr. Carlos Lacerda, em certa manhã em que êste empreendeu viagem para Buenos Aires com a declarada intenção de sindicar in loco a respeito dos fatos constantes do mesmo documento.

Isso ocorreu entre 22 e 25 de setembro do corrente ano."

A PERÍCIA

"É oportuno mencionar que antes mesmo de ser obtida a confissão dos autores da falsificação da "Carta Brandi" e de haverem sido coletados outros elementos indiciais e documentários que poderiam corroborar na completa elucidação da sua autenticidade, já o encarregado do presente I.P.M. tinha a convicção plena de que se tratava de um documento forjado e que Cordero e Malfussi seriam, possìvelmente, os autores da falsificação. E' essa convicção se baseava, "in primo loco", nos resultados da perícia grafotécnica realizada pelo perito do D.F.S.P., dr. Antônio Carlos Vilanova, cujo laudo consta de fls. 125-142; além de provas documentárias (carta emprestada a Malfussi por Mário Coscia de Sousa e que serviu para falsificar uma carta atribuída ao sr. João Goulart) e testemunhais que bem definem as personalidades de Cordero e Malfussi e suas atividades relacionadas com os fatos constantes da "Carta Brandi" (depoimento de Danilo Fittipaldi (carta de fls. 27), de Hélio Mutti Benitez, Mario Coscia de Sousa e dos guardas Umbelino Gomes, Luiz Muntegui, Camões, a fls. 79 e 80; 89, 90, 93, 94, 95). Para confirmar tal assertiva basta mencionar o fato de que a prisão, quer de Cordero, quer de Malfussi, em caráter incomunicável, efetivada a pedido do encarregado dêste I.P.M., foi solicitada muito antes de ser obtida a confissão dos culpados."

MAIS FALSIFICAÇÕES

"Acresce que além da "Carta Brandi", Cordero e Malfussi, agindo ainda de parceria, falsificaram mais dois documentos, conforme confessam em seus depoimentos. De fato, não se detendo no forjamento da carta que deu origem ao presente inquérito — o que bem demonstra serem useiros e vezeiros na prática de delitos desta espécie — Cordero e Malfussi falsificaram, ainda, um cartão com a assinatura de Antonio Jesus Brandi, também ostentando o timbre da Câmara dos Deputados de Corrientes além de outra carta, desta vez contendo a suposta assinatura do sr. João Goulart.

O cartão referido (conforme confessa Cordero) ostentava em seu texto o nome por extenso do advogado dr. Fortunato Azulay e de tal modo foi escrito que constituía uma explícita credencial, mediante a qual êsse senhor se teria apresentado à Embaixada Argentina, nesta capital, para entabular negociações secretas.

A carta contendo a assinatura falsificada do dr. João Goulart e cuja fotocópia se acha a fls. 368/369, constava de uma suposta informação prestada pelo signatário da mesma, perante políticos e indigitados amigos argentinos ligados ao peronismo, entre os quais se alinhava o prestigioso político peronista Cobiza, já falecido. (Vd. confissão de Cordero, a fls. 158 a 163).

O cartão foi totalmente falsificado, em seu texto escrito e na firma que lhe foi aposta, por Mestre Cordero, sendo que o material timbrado (cartão e sobrecarta) lhe foi fornecido por Malfussi. A carta, entretanto, foi redigida e escrita à máquina por Mestre Cordero e teve a firma de João Goulart, falsificada por Malfussi. Para tanto, êste último falsário contumaz, utilizou-se de uma carta dirigida pelo sr. João Goulart ao sr. Renato Escobar Cruz, de Uruguaiana, e que lhe foi cedida, por empréstimo e na melhor boa fé, pelo sr. Mario Coscia de Souza. A êsse senhor, Malfussi iludiu, declarando que necessitava de uma assinatura autêntica do sr. João Goulart para conferir a autenticidade de documentos que lhe teriam sido fornecidos sôbre venda de automóveis (Vd depoimento de Coscia a fls. 89 e 89V) e documentos de fls. 91 e 92.

Conforme declarações de Malfussi e Cordero em seus depoimentos, o "cartão" com a assinatura de Brandi, credenciando Azulay junto à Embaixada Argentina, depois de mostrado ao deputado Carlos Lacerda, com a declaração de *ser evidente a sua falsidade, a despeito de provir da mesma fonte que a "Carta Brandi"*, foi inutilizado, para evitar que fôsse publicado. Por outro lado, a carta atribuída ao sr. João Goulart, cujo original foi entregue ao sr. Carlos Lacerda, também julgada grosseiramente falsificada, não só por êste, como pelos próprios falsários, foi conservada em mãos de citado deputado sem ser publicada (Confissões de Cordero a Malfussi e depoimento de C. Lacerda, de fls. 202.)."

EXAME DOS FATOS

"A origem espúria da [illegible] que motivou o presente I.P.M., em sã consciência, já bastaria, se não para invalidar completamente os fatos dela constantes, pelo menos para retirar-lhes qualquer alicerce moral. A contestação de tal origem seria ainda suficiente para exculpar os personagens envolvidos na intriga internacional tão sòrdidamente urdida. Mas os resultados das investigações falam ainda mais alto, pelas provas testemunhais e documentárias recolhidas, que as simples considerações que a sã moral reconhece como suficientes.

Se não vejamos:

Dos fatos arguidos na "Carta Brandi", sobrelevam pela sua importância e gravidade, o suposto contrabando de armas provindas da Fábrica de Cordoba, através da ponte internacional Uruguaiana-Paso de los Libres, e consignadas ao sr. Iris Vals, prefeito daquele município: além dos entendimentos que seriam ou haviam sido realizados entre o sr. João Goulart e os agentes peronistas Antonio Jesus Brandi, Clementino Forte e ex-ministro Borlengui, sôbre os métodos de organização sindicalista argentina e constituição dos chamadas "Brigadas de Choque". Como porta-voz autorizado dos agentes peronistas junto ao sr. João Goulart e portador da "carta em aprêço" aparece Ignacio Pinedo.

Em suas investigações em território argentino e na faixa fronteiriça, corroborando, aliás, com os têrmos das confissões de Cordero e Malfussi — pôde constatar o encarregado do presente inquérito o seguinte:

1º — nenhum dos personagens argentinos citados na carta teve qualquer participação nos assuntos desta constantes (depoimentos de Brandi, Forte, Pinedo, de fls. 47, 51, 58) e confissões de Malfussi e Cordero), pelo que caem por terra as incriminações que lhes foram feitas;

2º. — Ignácio Pinedo estêve, de fato, nesta capital em agôsto de 1953, em viagens de negócios (confissões de Cordeiro e Malfussi, depoimento de Danilo Fitipaldi, de fls. 18 e 19, confirmado pelo depoimento de Pinedo, de fls. 58 a 60, e pelo confronto dos documentos de fls. 61, 62 e 103), pelo que a incriminação que lhe foi feita é absolutamente sem fundamento;

3º. — o fornecimento de armas por uma fábrica argentina de Cordoba, não poderia ocorrer, de forma alguma, pelas razões seguintes:

— a fabricação de carabinas ponto 30 pelos estabelecimentos da IAME, é não só insuficiente para as necessidades da própria Argentina (apenas 15 por cento da procura) como foi iniciada posteriormente à data da "Carta Brandi"; acresce que o próprio Cordero em sua confissão ridiculariza a assertiva.

4º. — O contrabando de armas, quer proveniente de Cordoba, quer de outras fontes argentinas, através da ponte e alfândega de Uruguaiana, não seria verossímil, de vez que poderia ser realizado sem quaisquer riscos e muito mais fàcilmente, através o longo trato de fronteira completamente falha de vigilância. Acresce que os depoimentos de Hélio Mutti Benitez (fls. 79/80), do guarda Luiz Mintegri (fls. 95), guarda Umbelino Gomes (fls. 90), Cirino Santana Camões (fls. 94) e Lauro Furst (fls. 98), êste ex-guarda-mor da Alfândega de Uruguaiana, de junho de 1953 a outubro de 1954, — são por demais expressivos para documentar o nenhum fundamento da assertiva em aprêço.

5º. — As importações feitas através da ponte Uruguaiana-Paso de los Libres, de gêneros alimentícios consignados ao sr. Iris Vals, foram autodizadas legalmente por uma Lei especial do Govêrno Argentino e por uma portaria da Diretoria de Rendas Aduaneiras (documento de fls. 143), não tendo sido colhida qualquer prova sôbre a passagem clandestina de armamento, juntamente com tais mercadorias importadas, dentro do período abrangido pela Carta Brandi, pelo menos. De resto, a investigação mandada proceder junto à Alfândega de Uruguaiana por solicitação do chefe do D.F.S.P., segundo informação prestada por êste, nada apurou sôbre contrabando de armas na referida repartição. Por último, convém salientar que o Comando da 2a. Divisão de Cavalaria, sediada em Uruguaiana, em documento de fls. 101, atesta nada haver apurado sôbre o citado contrabando de armas (doc. de fls. 101).

Ficam, dest'arte, invalidados os fatos constantes da "Carta Brandi" no período nela compreendido, não só pela prova insofismável da sua falsidade o que tiraria qualquer fundamento moral à consideração de tais fatos, como ainda pelas abundantes provas testemunhais e documentárias, acima citadas, que enriquecem os presentes autos.

Não nos cabe, de resto, apreciar denúncias sôbre ocorrências de fatos análogos e outros de caráter eminentemente político, ocorridos fora dos limites abrangidos pela "Carta Brandi" e que não se ajustam ao quadro da missão que nos foi confiada na portaria que nos designou para encarregado do presente I. P. M. Se encarada fôsse, por quem de direito, a necessidade de ser procedida uma investigação minuciosa sôbre tais fatos, parece que esta fugiria do âmbito militar e melhor se ajustaria às muito mais amplas atribuições do Ministério da Justiça, se não com mais justa razão ao quadro das missões, sem limites expansionais do inquérito parlamentar".

VIDA PREGRESSA

"O exame da vida pregressa de Malfussi e de Cordero, não deixa a menor dúvida sôbre o passado aventureiro de ambos, e assinala, sem sombra de dúvida, a profunda diferença existente entre as duas personalidades: Malfussi homem de inteligência primária e cultura incipiente, não passou jamais de um vadio contumaz, e de um vigarista apenas dotado de uma esperteza de rato. Cordero ao contrário, se agiganta frente ao seu parceiro, pela sua inteligência viva, sua cultura poliforme pela sua vivacidade de frio calculista e sua bossa de falsário sem escrúpulos. No tabuleiro das defraudações e do estelionato, atua como um verdadeiro campeão em jogadas amplas e de longo alcance. Jamais se deixa impressionar com os resultados imediatos de uma jogada sem prever muito bem os lances subsequentes e os resultados finais a alcançar.

Haja visto, o "golpe" premeditado contra o escritório do advogado Dr. Fortunato Azulay. Ao colocar as singelas e aparentemente inexpressivas iniciais F. A. no texto da "Carta Brandi", já havia por certo, delineado o hábil farsante a manobra projetada para o assalto ao escritório da sua vítima futura.

E agiu com tal inteligência e habilidade que estêve muito perto de levar avante o seu intento, já que conseguiu ludibriar a boa fé de pessoas idôneas que com êle se reuniram na residência de Carlos Lacerda, por vêzes seguidas, para ouvirem o seu plano relativo a chamada "operação Azulay".

Na verdade, tudo leva a crer que o principal objetivo de Cordero ao tomar parte na elaboração da "Carta Brandi", foi, mediante o premeditado assalto ao escritório do Dr. Azulay, apoderar-se dos documentos de fls. 170 a 180, com a apresentação dos quais à polícia seria êle fatalmente levado à prisão por estelionato e defraudações várias. Para tanto, contava êle com o interêsse com que vinham recebendo Carlos Lacerda e seus amigos, os produtos do seu maquiavelismo e de suas falsidades.

Pela leitura dos depoimentos de Carlos Lacerda, do próprio Cordero, do Cel. Adil, do Ten. Cel. Correia, do Major Toledo e do inspetor Borer, verifica-se que só não foi consumado o assalto ao escritório do Dr. Azulay e, dêsse modo atingido o supremo desideratum de Cordero, por fatores independentes da vontade dêste último, entre os quais avulta o receio de alguns dos presentes às reuniões, para tal fim realizadas na residência de Lacerda, de contrariar a exigência do Chefe do DFSP de uma denúncia assinada por pessoa idônea para que pudesse ser legalmente ordenada a devassa em aprêço.

Em conclusão, pois, à análise minuciosa que acabamos de fazer dos depoimentos, têrmos de confissão e demais documentos que instruem o presente IPM, cabe-nos salientar que os indivíduos Alberto Jorge Mestre Cordero e Fernando Francisco Malfussi, ambos de nacionalidade argentina, foram os autores materiais, diretos, da falsificação da "Carta Brandi" atribuída ao ex-deputado provincial argentino, Antonio Jesus Brandi. Pela análise referida, chega-se, ainda, à conclusão de que o documento em aprêço foi forjado nesta Capital nos últimos dias do mês de julho do corrente ano de 1955 e não na data que o mesmo ostenta, isto é, julho de 1953."

"CRIME DE FALSIDADE"

"Depreende-se, por outro lado, do estudo do processo, que o crime foi praticado por iniciativa dos seus autores diretos, com a intenção de "obter, para si ou para outrem, vantagem ilícita em prejuízo alheio induzindo ou mantendo alguém em êrro, mediante artifício, ardil, ou qualquer outro meio fraudulento" o que caracteriza a prática ou a intenção de praticar o crime previsto no artigo 207 do Código Penal Militar combinado com o artigo 19 do mesmo Código, além do "crime de falsidade", de competência dos tribunais civis.

Tornou-se, ademais, perfeitamente evidenciado que não há no processo, salvo melhor juízo, qualquer prova de participação de terceiros, na qualidade de mandantes do crime. Em outras palavras: não há provas de haver alguma pessoa ordenado ou solicitado, especificamente, a feitura do documento que motivou o presente inquérito.

É certo, no entanto, que Fernando Malfussi e Alberto Jorge Mestre Cordero se viram constantemente estimulados à prática do crime em aprêço, pelo interêsse, senão mesmo a avidez, com que certos grupos ligados à política partidária e a determinados jornais, entre os quais salientam-se a "Tribuna da Imprensa" e o "O Globo", em franca campanha política sensacionalista, buscavam informes e os exalçavam, sem mesmo indagar das fontes de onde provinham e nem a idoneidade moral de quem as fornecia, — sôbre o contrabando de armas na fronteira do sul do País e relativos às propaladas ligações secretas entre pessoas ligadas ao Govêrno Vargas, com Perón e seus auxiliares no Govêrno Argentino.

É de acreditar-se, pois, que algumas das pessoas que se utilizaram, para fins de natureza política, das armas torpes forjadas por Cordero e Malfussi, hajam sido, realmente, ludibriadas por êstes. Essa é, pelo menos, a minha sincera convicção. Evidente é, por outro lado, que outras pessoas que se utilizaram dos farsantes e estimularam, de algum modo, suas atividades delituosas, para dar vasão aos seus ódios pessoais ou aos seus interêsses políticos, mediatos ou imediatos, praticaram ações criminosas incidentes no artigo trinta e três (33) do Código Penal Militar.

Dentre êstes últimos, ocupam lugar de destaque o Deputado Carlos Lacerda e os responsáveis pelos jornais "Tribuna da Imprensa" e "O Globo", como é do domínio público.

Deixam de ser incluídos como instigadores dos crimes de que são autores diretos Cordero e Malfussi, o Cel. Av. João Adil de Oliveira e os oficiais que, por sua ordem, utilizaram-se de um dos referidos farsantes como agente de informações, facultando-lhe, inclusive, meios de transporte pela FAB (Vd. documentos de fls. 439, 440, 441, depoimentos do Major Av. Toledo, de fôlha 191 e 192), — por ser, não só lícito e perfeitamente legal, como usual, a prática de valerem-se os Serviços de Informações das Fôrças Armadas do concurso de agentes de diferentes categorias sociais, para a busca de informes que interessem ou possam interessar à Segurança Nacional. E não temos provas de qualquer ordem no presente IPM, que demonstrem uma intenção criminosa dos referidos oficiais ao se utilizarem de Malfussi como agente do Serviço de Informações da FAB. Ao contrário, tudo leva a crer que hajam sido ludibriados por êste, graças ao estado emocional que os vinha empolgando desde os sucessos da Rua Toneleiros e o estreito contato que mantinham com certos Grupos políticos e jornalísticos liderados pelo sr. Dep. Carlos Lacerda, que acabou por influenciá-los irresistìvelmente.

Pode-se, isto sim, levantar a falta de critério com que foi selecionado Malfussi, como informante categorizado do Serviço de Informações da FAB, a ponto de haver sido apresentado ao encarregado do presente IPM como pessoa indicada para acompanhá-lo e assessorá-lo nas suas investigações dentro e fora do País.

E como os fatos apurados, constituem crime da competência da Justiça Militar, sejam êstes autos remetidos ao Exmo. Sr. Gen. de Ex. Henrique Baptista Duffles Teixeira Lott, Ministro da Guerra, a quem incumbe solucionar o mesmo e remetê-lo à autoridade competente, na forma do parágrafo 2.º do Artigo 117 do C. J. M. (a) General Emílio Maurell Filho — Encarregado do IPM."

# OS RUSSOS...

(Continuação da 1.ª página)

figuras relativamente obscuras, presidentes das câmaras legislativas russas, começaram a receber visitas de altos funcionários estrangeiros e a tomar parte em funções sociais em homenagem a delegações visitantes.

Conforme esta nova norma, o chefe do partido comunista, tomou parte em diversas negociações internacionais, entre elas a Conferência dos Quatro Grandes, em Genebra, com caráter de membro do Presidium do Soviete Supremo, e não como líder do Partido Comunista.

Em 20 de setembro, Nikolai Pegov, secretário do Presidium pronunciou o discurso principal das festividades oficiais que celebraram em Moscou para comemorar o sexto aniversário da ascenções dos comunistas chineses ao poder.

Um passo importante na nova política da Rússia com o objetivo de revestir de prestígio o Soviete Supremo consistiu na declaração de julho próximo passado, quando o govêrno russo anunciou sua adesão à União Interparlamentar, com sede em Genebra uma organização internacional que fomenta os contatos [illegible]-oficiais entre os membros dos diversos parlamentos do mundo civilizado.

Muitas gestões realizou o Kremlin para projetar uma luz favorável sôbre o Soviete Supremo. Os homens do Kremlin apelaram para todos os recursos, fizeram tudo menos converter êsse organismo num Parlamento genuinamente representativo com homens delegados por mais de um só partido, deputados capazes de discutir livremente e autorizados a serem algo mais que marionetes do alto comando do Partido Comunista.

# Novo sistema gráfico ainda não difundido em nosso país

**Prosseguem os preparativos para o I Salão Nacional de Artes Gráficas — Elaborado o projeto de regulamento definitivo do importante certame — Declarações do sr. Othon Sérvulo de Vasconcelos, chefe do Serviço de Especialização e Aproveitamento da Casa da Moeda**

Prosseguem os trabalhos preparatórios para a instalação em março vindouro, nesta capital, do I Salão Nacional de Artes Gráficas, sob o patrocínio da Casa da Moeda.

As atividades nesse sentido estão sendo orientadas por duas comissões designadas pelo sr. Filinto Epitácio Maia, diretor daquela repartição.

TRABALHO DAS COMISSÕES

A primeira dessas comissões terá a seu cargo elaborar os projetos de troféus, medalhas e diplomas a serem conferidos aos concorrentes vencedores; à segunda, coube a tarefa de recolher, examinar e selecionar cuidadosamente as sugestões enviadas por centenas de entidades interessadas na grande mostra, já tendo sido elaborado o projeto de regulamento definitivo.

Dentre as sugestões encaminhadas aos patrocinadores, merece destaque especial a da Comissão Brasileiro-Americana de Educação Industrial, que através de seu setor de artes gráficas emprestou todo o apoio e colaboração à iniciativa, bem como do Sindicato dos Gráficos de São Paulo.

NOVO SISTEMA DE IMPRESSÃO

Falando à reportagem a propósito do importante certame, o sr. Othon Servulo de Vasconcelos, chefe do Serviço de Especialização e Aperfeiçoamento, informou que, além de outros gêneros de artes gráficas já conhecidos, o Salão apresentará um novo processo ainda não difundido em nosso país, denominado "Silk Sereen". Êsse sistema consiste na impressão em côres de todo e qualquer material, tais como cartão, fibras, madeira, plástica, vidro, metal e outros mais.

Quanto ao local onde funcionará o Salão, revelou que não está fora de cogitações e aproveitamento dos "stands" que serviram para a "Feira de Amostras de Artigos Domésticos", o que dependerá, naturalmente, de entendimentos com as autoridades da Municipalidade carioca.

Por último, declarou que o interêsse em tôrno do certame, poderá ser aferido pelo grande número de solicitações dirigidas à Casa da Moeda, provenientes de tôdas as regiões do país, principalmente do Estado de São Paulo.

## DESIGNADOS PARA A SECRETARIA DO CONSELHO DE SEGURANÇA NACIONAL

O presidente da República assinou decretos, designando, para servirem na Secretaria Geral do Conselho de Segurança Nacional, os tenentes coronéis José Porfírio de Souza Lobo, e Luiz de França Oliveira, da arma de Infantaria e Ari de Abreu Barreto, da arma de Cavalaria.

## O TREM DE CARGA DESCARRILOU

NATAL, 30 (Asp.). Hoje às 3,30 horas virou, espetacularmente, um trem de carga de prefixo FS-1, máquina 210, da Natal-Goianinha, entre as estações de Cajupiranga e São José Mipiu.

Segundo apurou a nossa reportagem na Inspetoria de Movimento da Estrada Sampaio Corrêa, saíram feridos gravemente o maquinista Humberto Cavalcanti e o foguista Manuel Crescêncio, que foram conduzidos a esta Capital e medicados no Pronto Socorro. No trem sinistrado encontravam-se, ainda, o guarda-freios de nome Agenor Teixeira e o sr. João Bezerra, além do condutor Edgard Teixeira, que saíram ilesos, tendo sido conduzidos em um trem até a Estação de Parnamirim, onde receberam socorros de urgência. Para o local rumou uma turma de operários da Sampaio Corrêa, bem como os drs. Moacir Meira e Edilson Fonseca, além do chefe do tráfego, sr. Raimundo Fernandes, que tomaram medidas preliminares para a locomoção do trem sinistrado.

O acidente foi motivado por um desarranjo em um dos elos que liga a máquina aos carros.

## SECADOR DE PALHA DE CARNAÚBA

TERESINA, 29 (Asp.). Com a presença de grande número de interessados, instalou-se na cidade de Campo Maior, um novo invento de autoria do sr. Demerval Rodrigues, denominado "secador de palha de carnaúba".

A máquina agora instalada sob as vistas do técnico do Instituto Nacional de Tecnologia, destina-se à secagem da palha, trazendo aumento para os produtores de mais de cinquenta por cento, e a sua construção tem sido tentada várias vêzes por técnicos estrangeiros, sem resultados.

O inventor está, agora, concluindo os planos para a fabricação de máquinas, em tamanho portátil, de grande utilidade para os produtores espalhados em todo o território piauiense, e que evita o transporte que só visam ao encarecimento do produto.

O "secador de palha de carnaúba" foi bem recebido nos meios produtores de cêra, uma vez que o seu emprêgo só trará melhoria e benefícios para a extração da maior riqueza do Piauí.

## DRAMÁTICA A SITUAÇÃO DOS PLANTADORES DE CANA DE CAMPOS

CAMPOS, 29 (Asp.). Uma comissão de lavradores representando a Associação Fluminense dos Plantadores de Cana, composta pelos srs. Alcides Guimarães, Venancio, Roosevelt Crisostomo Oliveira, Joaquim Pinto, Vicente Vasconcelos e Admardo Peixoto, seguirá amanhã para o Rio, a fim de avistar-se com o presidente do Banco do Brasil que ficará inteirado da situação dramática dos lavradores desta região, solicitando apoio do referido estabelecimento para um financiamento a longo prazo.

Esperam os lavradores de cana que o Banco do Brasil atenda a sua pretensão.

## CONCEDIDA EXONERAÇÃO AO PRESIDENTE DO I.A.A. E NOMEADO O SEU SUBSTITUTO

O presidente Nereu Ramos assinou decretos, concedendo exoneração ao sr. Carlos de Lima Cavalcanti de delegado do Banco do Brasil junto ao Instituto do Açúcar e do Álcool e nomeando, para substituí-lo, o sr. Amaro Gomes Pedrosa.

## COPACABANA TRANSFORMA-SE NUMA CIDADE DE RECURSOS PRÓPRIOS

O surto de progresso de Copacabana vem se acentuando dia a dia através de sua crescente população e do comércio próprio, que conta com estabelecimentos de tais proporções como sòmente se encontravam no centro da cidade. A cidade vertical, aloja em milhares de apartamentos famílias que hoje vivem e trabalham dentro do seu bairro. Cinemas luxuosos vêm confirmar a emancipação dêsse bairro que em apenas duas décadas multiplicou a sua população, a ponto de equiparar-se à da capital pernambucana.

Mais uma importante loja vem de ali se instalar. A recente inauguração d'A Exposição Copacabana; uma nova loja de artigos para o lar, cujas instalações modernas emprestam-lhe um ambiente citadino, e que oferece ao consumidor de Copacabana todos os artigos para o lar. A escolha dêste bairro, para a instalação desta nova loja, é uma prova evidente de sua elevada importância comercial. E' de notar que esta é a primeira loja que aquela organização varejista leva a um bairro, levando-se em conta que as lojas d'A Exposição se acham tôdas localizadas no centro da cidade.

As razões da escolha dêsse ponto, foi a constatação, pela direção daquele estabelecimento, de que o crescente número de clientes d'A Exposição, são moradores na zona sul, fazendo a emprêsa deslocar-se até êsse bairro.

## PRÊSO O GOLEIRO FAZEKAS

VIENA, 29 (U.P.) — O "keeper" da seleção de futebol da Hungria, Arpad Fazekas, de 25 anos de idade, foi prêso pela polícia húngara sob a acusação de ter introduzido aqui relógios de contrabando em seu país.

Fazekas não jogou no "match" de domingo último entre a Hungria e a Itália por ter se "machucado". Contudo, os informantes dizem que a verdade é que o "keeper" está detido há duas semanas e vem sendo interrogado pela polícia por motivo das acusações de contrabando.

Os círculos informantes dizem que a polícia encontrou relógios e material de relojoaria no valor de 11.000 dólares numa busca em sua residência.

Fazekas é o terceiro "keeper" da seleção nacional húngara implicado em questões de contrabando.

Os outros foram Gyulha Grosics e Alexandre Geller, que foram suspensos temporàriamente.

# 570 MILHÕES PARA ELETRIFICAÇÃO

**O Banco do Desenvolvimento Econômico concedeu ontem 180 milhões a Minas — Hoje assinará um financiamento de 393 milhões a São Paulo**

Foi firmado, ontem, às 12,30 horas, o contrato de financiamento do valor de 180 milhões de cruzeiros, concedido pelo Banco Nacional de Desenvolvimento Econômico, a fim de atender a despesas referentes à execução da primeira etapa de aproveitamento do Salto Grande de Santo Antônio, no Estado de Minas Gerais.

Com êstes recursos, a CEARD ligará todo o sistema central de eletricidade do Estado de Minas compreendendo a cidade industrial de Belo Horizonte, Vale do Rio Doce, Caetés, Usina de Gafanhoto, Itabira e outras localidades mineiras, constantes do sistema.

A emprêsa pretende fornecer a essa região 140 mil HP e o início das operações comerciais está marcado para começos de janeiro do ano vindouro, já com a carga de 35 mil HP.

O empréstimo do Banco à Companhia é amortizável dentro do prazo de 15 anos, a contar da terminação do prazo de carência, que é de 4 anos e meio, isto é, até dezembro de 1959. A operação vencerá juros de 8% a. a., pagáveis, semestralmente, e, como garantia, tem o aval das Centrais Elétricas de Minas Gerais (CEMIG), a cujo sistema está subordinada a CEARD.

393 MILHÕES PARA SÃO PAULO

Será firmado, hoje, às 11 horas, no gabinete do sr. Glycon de Paiva, presidente do Banco Nacional de Desenvolvimento Econômico, o contrato de financiamento do valor de 393 milhões de cruzeiros, concedidos por aquêle Banco à Cia. Hidrelétrica do Rio Pardo.

Os recursos visam fazer face às despesas da primeira etapa do empreendimento, que envolve o fornecimento de 173 mil HP à zona paulista de Limoeiro e Euclides da Cunha.

## NÃO HOUVE, NO PRAZO LEGAL, PEDIDO DE RECONSIDERAÇÃO

O diretor-geral da Fazenda, em despacho proferido no processo de interêsse da Sociedade Anônima Martinelli (Comissária de Despachos), declarou que, com a decisão unânime do Conselho Superior de Tarifa, da qual não houve, no prazo legal, pedido de reconsideração, acha-se o feito encerrado na esfera administrativa.

Deixou, assim, o diretor-geral de tomar conhecimento do recurso.

## OS CONTRATOS DE DEPÓSITO de bens de qualquer espécie — Regulamentação da Lei que dispõe sôbre os prazos

O ministro da Fazenda designou o diretor das Rendas Internas, Augusto de Bulhões; o advogado do Banco do Brasil, Francisco Gonçalves; o contador, Anísio de Almeida; e o engenheiro do Ministério, Murilo de Amorim Castelo, para, sob a presidência do primeiro, constituírem a comissão que, sem prejuízo de suas funções normais, e no prazo de trinta dias, deverá se incumbir da elaboração de projeto de decreto regulamentando a Lei nº 2.313, de 3 de setembro de 1954, que dispõe sôbre os prazos de contrato de depósito regular e voluntário de bens de qualquer espécie.

## COMISSÕES PERMANENTES DA OEA

WASHINGTON, 29 — Foram designados os membros dos 4 comitês permanentes do Conselho Econômico e Social Interamericano para os próximos 12 meses. Os comitês elegeram imediatamente seus funcionários.

Os comitês são os seguintes:

a) — Comissão de Reuniões Econômicas (encarregada de preparar a Conferência Econômica em Buenos Aires, em 1956): — presidente — Agustin Baryol, Argentina. O Brasil é membro dessa comissão.

b) — Comissão de Cooperação Econômica — presidente Walder Lima Sarmanho, do Brasil.

c) — Comissão de Cooperação Técnica — presidente, Jorge Montealegre, da Nicarágua. O Brasil figura entre os membros dessa comissão.

d) — Comissão de Cooperação Social — presidente, Nelson Himiob, da Venezuela. — (U.P.).

## EXPLORAÇÃO DO PETRÓLEO DA LÍBIA

NOVA YORK, 29. A Texas Gulf Oil Company anunciou aqui que obteve concessões na Líbia, África do Norte, que abrangem área de mais de dois milhões de hectares.

O presidente da companhia, Lawrence Reed, declarou à noite passada que o direito de exploração petrolífera na área foi adquirido em nome da subsidiária da emprêsa, a Libyan American Oil Company. As atividades da emprêsa se iniciarão em abril do próximo ano. (R.)

## TÉCNICOS DE REABILITAÇÃO VISITARÃO ESTADOS DA UNIÃO

**Iniciativa do A.R.T.E.**

A direção técnica do Agrupamento de Artistas, Recreadores, Terapeutas e Educadores, que tem em seu programa focalizar os diferentes aspectos da reabilitação, procurando corresponder ao interêsse de Instituições de várias cidades do Brasil, está programando uma excursão para a segunda quinzena de janeiro e mês de fevereiro a fim de realizar demonstrações, em caráter absolutamente gratuito, sôbre Terapeutica Ocupacional e Ensino Especial. Durante quatro dias, em cada local, haverá palestras e demonstrações de atividades terapêuticas, pela manhã e à tarde, sob a forma de curso intensivo.

Pedimos às Instituições estaduais interessadas na adesão a essa iniciativa que comuniquem com a maior brevidade ao A.R.T.E., a fim de ser feita, com antecipação, a divulgação do programa e horários das referidas incursões, atendendo aos interessados no local das demonstrações e de localidades próximas que a êle possam se dirigir, para que haja maior aproveitamento da oportunidade.

A correspondência urgente deverá ser enviada aos endereços seguintes: rua Cupertino Durão, 131, Leblon, e rua Santa Cristina, 144, apto. 304, Santa Teresa, Rio de Janeiro.

## NO TRIBUNAL SUPERIOR ELEITORAL

Em sua sessão de ontem, presidida pelo ministro Luiz Gallotti, o Tribunal Superior Eleitoral apreciou, de início, um recurso interposto pelos srs. Rubens Granja, João Lemos e Guilhermino Macedo, contra a decisão do Tribunal Regional de S. Paulo que havia cancelado o registro dos mesmos como candidatos a vereador à Câmara Municipal da capital paulista.

Pelo voto de desempate do presidente, o Tribunal tomou conhecimento do referido recurso, decidindo, porém, ao examinar-lhe o mérito, negar-lhe provimento, contra os votos dos srs. Cunha Vasconcelos e Haroldo Valadão. Quanto a outro recurso, no mesmo sentido, interposto pelo Partido Republicano Trabalhista, resolveu o TSE dêle não tomar conhecimento.

A seguir, decidiu o Tribunal acolher uma representação que lhe foi encaminhada pelo procurador-geral Eleitoral, sr. Plínio Travassos, sôbre a concessão de justificação aos funcionários da Estrada de Ferro Leopoldina que, por se encontrarem de serviço no dia 3 de outubro não puderam exercer seu direito de voto no pleito então realizado.

Foi julgado prejudicado, por unanimidade, um recurso interposto pelo Partido Socialista Brasileiro e por seus candidatos, contra o acórdão do Tribunal Regional de São Paulo que havia determinado o cancelamento do registro dos candidatos daquele partido à Prefeitura e à Câmara Municipal de Itatinga, sob a alegação de que o mesmo registro fôra feito por órgão ilegítimo.

Por fim, deixou o Tribunal de tomar conhecimento de uma consulta formulada pelo presidente do Tribunal Regional do Maranhão. Indagava aquêle magistrado se poderia voltar a integrar aquela Côrte, em caráter efetivo, ou como substituto, juiz [illegible] concluído o segundo biênio do seu mandato.

### 18 HOMENS E UMA VELHA CAMIONETA

# PARA SOLUCIONAR QUASE TODOS OS CRIMES DO DISTRITO FEDERAL

## O novo regulamento do D.F.S.P. aumentou, de mais de cem por cento, a percentagem de crimes — Tôdas as ocorrências policiais de autores desconhecidos são enviadas para a Divisão de Polícia Técnica — Emaranhado — Confusão — O problema da investigação "in loco"

Multiplicam-se os quadros da Polícia Civil, aumentam os efetivos das inúmeras milícias, traçam-se planos, efetuam-se "batidas" e, vencendo tudo, num verdadeiro escárnio aos nossos costumes, sobe assustadoramente o número de ocorrências policiais, aumentam os crimes de morte e sucedem-se os assaltos. A quem cabe a culpa? aos aparelhamento policial? Respondemos: ,Que aparelhamento?"...

E' isto, nada mais que isto: a falta de organização a que se encontra entregue o Departamento Federal de Segurança Pública. Em reportagem anterior mostramos ao general Augusto da Cunha Magessi Pereira, Chefe de Polícia, o que era necessário fazer no setor da delegacia de Roubos e Falsificações. Hoje iremos apresentar o que se passa na Divisão de Polícia Técnica após a aplicação do atual regulamento policial. Para que se tenha uma idéia do que foi êste regulamento, basta dizer que, tão logo foi pôsto em prática, aumentou o número de ocorrências de cêrca de cem por cento.

CONFUSÃO

Todo o serviço dos distritos foram modificados, sobrecarregando as especializadas e, principalmente, a Divisão de Polícia Técnica. A coisa ficou tão emaranhada, tão confusa, que dá a impressão de querer destruir-se tudo que estava feito.

Senão vejamos:

Anteriormente ao Regulamento, existia a Portaria n. 225, de janeiro de 1951, que, em seu item 1, parágrafo único, acentuava: "Logo que tiver conhecimento da prática de infração e ficar constatado, pelas medidas iniciais cabíveis, que a autoria é desconhecida, e que, com os elementos existentes, simples indagação, não possa revelá-l , o comissário de serviço solicitará imediatamente, pelo telefone, a colaboração da S.I.C.; *prosseguirá em sindicâncias, independentemente dessa colaboração*".

Nesta simples nota estava organizado todo o sistema de que se deveria utilizar a S.I.C. (Seção de Investigações Criminais), para combater o crime no Rio de Janeiro. Era facílimo à Polícia Técnica, tomar conta de um caso, estudar, investigar e concluir seu processo em tempo normal. Hoje, porém, tudo mudou.

O REGULAMENTO

O regulamento, porém, baixado em março, último transtornou tudo e complicou a Polícia Técnica. Eis o que diz em seu artigo 114: "Cabe ao Distrito Policial comunicar à Divisão de Polícia Técnica tôda a ocorrência policial de autoria desconhecida, tão logo tenha dela conhecimento. Decorridos 20 dias ser.. êxito na descoberta, encaminhará o processo à Delegacia Especial de Polícia".

Como é fácil de perceber, isto acarretou a sobrecarga da Polícia Técnica e impossibilitou-a de trabalhar. Exemplificando: ocorre um crime no 3º Distrito Policial. O comissário inicia suas investigações e, durante 20 dias trabalha sem conseguir descobrir o autor. Findo êste prazo remete o processo à Polícia Técnica e esta fica com 10 dias apenas — pois a lei dá 30 dias para que se concluam os processos — para diligenciar em tôrno de um caso. Além da escassez de tempo, ficam os policiais a braços com outros problemas de ordem técnica.

INVESTIGAÇÃO "IN LOCO"

Dentre êstes problemas sobressai o da investigação "in loco", indispensável ao bom êxito do trabalho. Um detetive indo ao local de um crime pode sentir o clima reinante, ouvir testemunhas, sentir a sinceridade ou não de um depoimento, enfim, está mais apto a encontrar a solução do delito.

Hoje, na Polícia Técnica, são recebidos dez casos em média, por dia. De simples atropelamentos, pessoas desaparecida até estelionato a S.I.C. tem feito.

A luz da estatística é impressionante, comprovando que o Regulamento aumentou, não só o número de ocorrências, como o trabalho daquela especializada. Em janeiro foram registrados 124 ocorrências; fevereiro, 114 e março 127. Aí, entrou em vigor o dito Regulamento. Pois bem, já no mês seguinte, abril, o número de ocorrências subiu para 174 e daí foi num *crescendo* assustador. Maio, 226; junho, 254; julho, 296; agôsto, 261; setembro, 310, e, finalmente, outubro, com o recorde de 312 ocorrências.

DEZOITO HOMENS PARA O DISTRITO FEDERAL

Obedecendo o Regulamento, os Distritos Policiais, na maioria dos casos, não diligenciam. Recebem as ocorrências e, decorridos os vinte dias de prazo, enviam-nas à Polícia Técnica. E, o que mais clama, o que mais desconcerta em tudo isto, é que o Distrito Federal fica pràticamente entregue a 18 homens. Sim, porque a Secção de Investigações criminais, que em janeiro (quando o número de ocorrências era menor) contava com 47 funcionários, inclusive chefes de setores, datilógrafos, escreventes e demais funcionários burocráticos, está agora com 32 homens, sobrando 18 para o trabalho de investigações, inclusive as turmas de colaboração.

Eis a realidade em que vivemos: dezoito homens e um velha camioneta, para resolver quase todos os crimes, de autores desconhecidos, que ocorrem no Distrito Federal. Êstes homens, sem alimentação, sem dormir, na maioria das vêzes, sem mesmo ir à casa, se entregam com entusiasmo às tarefas que lhes são confiadas, e, com os parcos recursos de que dispõem, solucionam oitenta por cento dos crimes misteriosos. Esta percentagem bem pode aumentar. Basta que o Chefe de Polícia olhe com atenção para a Divisão de Polícia Técnica e seus abnegados funcionários.

## O "DUQUE DE CAXIAS" NO HAVRE

HAVRE, 29. Regressando esta manhã de Paris, onde fôra objeto de inúmeras manifestações de simpatia por parte de seus colegas da Marinha nacional francesa e da população parisiense, o capitão de mar-e-guerra Luiz Teixeira Martins, comandante do navio-escola brasileiro "Duque de Caxias", quiz que o último dia de estadia de seu navio no grande pôrto francês fôsse testemunho da tradicional amizade franco-brasileira e dos sentimentos de afeição que os marinheiros do Brasil experimentam por esta cidade, que é a "porta oceânica" que lhes dá acesso à amada França".

Asim, o comandante, logo que o navio chegou ao Havre, foi inclinar-se ante o túmulo da sra. René Coty, levando uma corôa de flôres.

As 13 horas, um almôço reuniu na sala de estudos do navio, suntuosamente decorada com as côres brasileiras e francesas, as autoridades da cidade, a oficialidade e os alunos-oficiais, fraternalmente unidos em tôrno do encarregado de Negócios do Brasil na França, sr. Ilmar Penna Marinho; do representante do Ministério do Exterior, sr. Dondenne, do cônsul-geral do Brasil, do adido naval brasileiro, capitão de mar-e-guerra Raja Gabaglia que veio especialmente de Paris e inúmeras outras personalidades.

Durante todo o banquete, a banda do navio executou músicas folclóricas brasileiras. O comandante Teixeira Martins exaltou a fraternidade de armas que une a Marinha francesa à brasileira e depois de agradecer a França e ao Havre pela acolhida, brindou à prosperidade do grande pôrto.

O encarregado de negócios do Brasil, sr. Penna Marinho, manifestou sua satisfação ao ver os contatos entre a Marinha dos dois países contribuindo para o fortalecimento dos laços de amizade que unem o Brasil à França, que tão felizmente influiu em sua formação intelectual. Frisou depois, o profundo regosijo que experimentara constatando, desde sua chegada a Paris, que a França não é apenas a pátria da espiritualidade que êle aprendera a amar e admirar desde a infância, mas ainda uma nação que soube colocar-se na vanguarda do progresso técnico, um país que constrói aviões a jato e as locomotivas mais rápidas do mundo.

Finalmente o sr. Dondenne, representante do Qual d'Orsay, declarou que acima das vicissitudes internas dos dois países, queria trazer o testemunho da permanência e da sinceridade da amizade que sempre uniu a França ao Brasil. Guiados pelas autoridades locais, o encarregado de negócios do Brasil e um grupo de personalidades brasileiras percorreram, em seguida, o Havre e arredores, de carro.

A noitinha, o comandante Teixeira Martins deu, a bordo, uma brilhante recepção a que assistiram as personalidades presentes ao almôço, os corpos consulares e numerosas personalidades locais. Em seguida, o sr. Penna Marinho e o sr. Dondenne regressaram a Paris.

Amanhã, às 8 horas, o "Duque de Caxias" se fará ao mar com seus 170 cadetes e dois convidados estrangeiros — um português e um argentino — proseguindo o cruzeiro que, por Vigo, Nova York e Por-of-Spain o levará de volta ao Brasil, até 12 de janeiro. (F.P.)

# PRÊSO UM SUSPEITO DO LATROCÍNIO DE NOVA IGUAÇU

## Também foi detido para averiguações um ex-motorista da firma assaltada. Seu álibi foi aceito pela Polícia — O nome do suspeito, também ex-empregado do depósito da Antártica, está sendo guardado em segrêdo para não prejudicar as diligências — Enquanto isto, continua o mistério

**Apesar dos esforços da Polícia de Nova Iguaçu, ainda continua em mistério o latrocínio ocorrido naquele município, no depósito da Companhia Antártica Paulista, situado na Rua Marechal Floriano, 674. Desde que o cadáver do vigia foi encontrado e constatado o latrocínio, o comissário Lourival e os investigadores Hamilton e Cunha vêm trabalhando intensamente em tôrno do caso, em busca de uma pista que os leve até os perigosos delinqüentes.**

DETIDO, APRESENTOU UM ALIBI

Pedro Ramos Bezerra, de 26 anos, casado, ex-motorista da Antártica, indivíduo que, por duas vêzes, fôra despedido da firma, por motivo de extravio de mercadorias, foi detido para averiguações, pois sôbre êle pesava suspeita. Conhecedor do local poderia ser um dos elementos que praticaram o latrocínio.

Submetido a interrogatório, Pedro disse nada ter com o assalto, estando por isso inocente. Contou que ao ver-se desempregado procurou trabalho na Agência Ford, na Rua do Rezende. Admitido, como não tivesse dinheiro para pagar o aluguel de um quarto, obteve do gerente da parte da noite, da Garage Inca, situada perto da Estação da Central do Brasil, permissão para ali pernoitar. Assim sendo, costuma chegar à garage por volta das 20 hrs. e antes de se acomodar em um dos bancos de um lotação ali guardado, treinava datilografia numa máquina do escritório da garage. Afirmou que na noite do latrocínio procedeu como de costume, pois sua índole não lhe permitia que tomasse parte em tão tenebroso crime. As autoridades policiais depois de constatarem a veracidade das declarações do ex-motorista da Antártica, aceitaram seu álibi, sendo êle pôsto em liberdade.

INTERROGADO UM CUNHADO DE PEDRO

Também foi ouvido um cunhado de Pedro, que é conferente do depósito assaltado. Depondo em cartório, declarou que o cunhado, no penúltimo sábado, estivera em Nova Iguaçu, indo até o depósito da Antártica. Ali, demorou-se em palestra com o depoente, adiantando que, como Pedro tivesse chegado do Norte, no dia 4 dêste mês, fôra levar-lhe notícias dos filhos, deixados em Pernambuco.

PRÊSO UM SUSPEITO

Conforme conseguiu apurar nossa reportagem, através das autoridades encarregadas das diligências, um ex-empregado da firma assaltada foi detido. Seu nome está sendo mantido em sigilo, para não prejudicar as investigações. Sôbre êle pesam fortes suspeitas de ser um dos autores do bárbaro latrocínio.

## AGREDIDO O OPERÁRIO

Apresentando um ferimento no abdome produzido por faca, na noite de ontem foi internado no Hospital Miguel Couto, Gumercindo Paulino de Araújo, de 33 anos, casado, operário, morador na Rua 19 de Fevereiro, 172, em Botafogo. Contou êle que, momentos antes, fôra procurar um amigo, de nome Antônio Canuto, em um prédio em construção na Rua Honório. Ao chegar ali foi informado por três indivíduos que Canuto já tinha se retirado. Ao sair, foi agredido pelos três homens, ocasião em que um dêles sacou de uma faca, ferindo-o. O fato foi levado ao conhecimento do comissário de plantão no 3.º Distrito Policial. Aquela autoridade está diligenciando para apurar devidamente o fato.

# O ladrão fraturou o crânio do vigia

**O delinqüente foi acolhido pela vítima e, pela manhã, agrediu seu protetor a barra de ferro — Desapareceu levando um rádio — Em diligências as autoridades do 2.º Distrito Policial**

Alfredo Cruz Alves, português, de 27 anos, solteiro, é vigia da casa situada na Rua Bolivar, 125, em Copacabana, residência do sr. Manoel Ferreira Lopes, onde ocupa um quarto existente nos fundos da moradia. Na noite de anteontem foi procurado pelo indivíduo Nilo de tal, branco, ainda jovem, que lhe pediu para pernoitar ali. Alfredo compadeceu-se do jovem, que lhe declarara não ter onde pernoitar. Acomodou-o em seu quarto sem desconfiar das más intenções do rapaz, pois o mesmo era um refinado ladrão.

Pela manhã, cêrca das 6 horas, ao despertar viu quando Nilo já se ia, levando consigo seu pequeno rádio de cabeceira. Interpelou o jovem, protestando contra aquela desonestidade, quando o outro, tomando de uma barra de ferro que estava ao alcance das mãos com ela desferiu violento golpe na cabeça do vigia prostrando-o por terra. Em seguida fugiu levando consigo o rádio. Alfredo, que sofreu fratura do crânio, foi encontrado desfalecido, sendo levado para o Hospital Miguel Couto, onde ficou internado em estado grave.

Do fato teve ciência o comissário Nilo Raposo, de serviço no 2.º Distrito Policial, que encetou diligências para localizar e prender o gatuno agressor.

## TENTATIVA DE HOMICIDIO EM JOÃO PESSOA

JOÃO PESSOA, 29 (M.) — No momento em que era exibido um filme de "far-west" no Cinema Tambaú, verificou-se uma tentativa de homicídio, perpetrada por José Quirino de Lima, de 22 anos, solteiro, contra Antonio Vitor Cordeiro, de 22 anos, solteiro.

Segundo afirmou o agressor, achava-se êle assistindo ao filme em companhia de três moças, suas conhecidas, quando notára que Vitor Cordeiro vinha procurando desrespeitar uma senhorita, com gestos obscenos. Enfurecido com aquela condenável atitude, sacou de uma faca-"peixeira", e, investindo contra o tarado, desferiu-lhe um golpe na região branquial, ferindo-o.

Procurando evitar a consumação do crime, dois soldados do destacamento policial foram atingidos a golpes de "peixeira" pelo criminoso, que foi prêso em flagrante e conduzido para a delegacia especializada. Momentos depois, prestando fiança, era pôsto em liberdade.

A vítima e os dois policiais foram medicados no Hospital de Pronto Socorro.

## "CONTO DO CONSÊRTO"

*BELO HORIZONTE*, 29 — Ultimamente, recebeu a Delegacia de Roubos e Falsificações várias queixas contra um larápio e escroque, que vinha agindo no interior do Estado, lesando firmas comerciais com o golpe do "consêrto de máquinas de calcular". Proveniente de Divinópolis, Juiz de Fora, Sete Lagoas e outras, chegaram à chefia de Polícia pedidos de providências.

O investigador Veiga, da Delegacia de Vadiagem, sexta-feira última, conseguiu interceptar um telegrama dirigido a uma dansarina de uma boate da capital procedente de São Paulo. Dêste modo, pôde o policial identificar o iugoslavo Eplevick Kristo como autor das falcatruas e informar-se de que êle aqui chegaria, de avião, na manhã de sábado.

No aeroporto da Pampulha os investigadores daquela delegacia prenderam o escroque, quando êle desembarcou do avião. Conduzido à Polícia confessou ter se apoderado de algumas máquinas de escrever no interior do Estado para "consertá-las". (*ASP.*).

## UM CASAL DE TRAPALHÕES

*FORTALEZA*, 29 — Mais de 10 firmas desta capital foram ludibriadas por um forasteiro que, agindo de parceria com a sua própria espôsa, conseguiu se apropriar de objetos avaliados em mais de 300 mil cruzeiros, todos adquiridos à prestação. Foram apanhados quando fugiam, com um caminhão superlotado de geladeiras, móveis, enceradeiras, eletrolas, e muita roupa.

Os autores da façanha são: Nelson Modesto de Andrade ou Nilson Wagner de Aguiar e sua espôsa, cuja identidade não foi revelada. (*M*).

## O "PILÔTO" ERA UM VIGARISTA

*S. PAULO*, 29 — Eduardo da Silva Baldoni, autor de numerosos "golpes" com os contos do "emprêgo" e do "telefone", foi prêso por uma de suas vítimas.

O delinquente, que já vinha agindo há muitos meses nesta capital, intitulava-se para facilitar os seus "golpes" de pilôto particular do governador do Estado. Não se sabe como o vigarista locomovia-se em luxuoso automóvel (Cadillac), o que impressionava os incautos que "diante das facilidades demonstradas caíam nas suas histórias". (*M*).

## AFOGOU-SE

*BELO HORIZONTE*, 29 — Pereceu afogado em Lagoa Santa, o jovem Antônio Oprile, de 21 anos, residente no Distrito Federal. O jovem mergulhava nas águas da Lagoa, quando perdeu as fôrças, morrendo. (*M*).

## MALAS POSTAIS INCENDIADAS

*S. PAULO*, 29 — No trecho compreendido entre as estações de Santa Adelaide e Itapetininga, incendiou-se um vagão de carga da Estrada de Ferro Sorocabana, que transportava malas de correio. O fogo consumiu cêrca de 70 malas. Apurou-se que o fogo proveio de uma fagulha desprendida da locomotiva que tracionava os vagões. As chamas foram prontamente combatidas pelos funcionários da Estrada e policiais, assim que percebidas. Embora não se tenha ainda podido avaliar exatamente, acredita-se que os prejuizos tenham sido de monta, pois as malas queimadas conduziam valores, inclusive dinheiro.

## CONDENADO A 8 ANOS DE RECLUSÃO

Foi ontem julgado pelo Tribunal do Juri o réu Enio Coelho de Almeida que em 22 de março de 1952, em companhia de Lino Goulart de Santos, na esquina das Ruas Uranos e Av. dos Democráticos, agrediu a socos e com outras ações contundentes a Hélio Gomes dos Santos, matando-o. Estêve na acusação o promotor Atilla de Sá Peixoto assistido pelo advogado Henrique Cândido Camargo. Coube a defesa ao dr. Alfredo Tranjan, que sustentou a tese da legítima defesa. Ao fim da sessão presidida pelo juiz Luis Lopes de Souza foi o réu condenado a 8 anos de reclusão.

## EM JULGAMENTO, HOJE UM HOMEM MARCADO PELO DESTINO

Irão hoje a julgamento no Tribunal do Juri os réus Hariberto Pereira dos Santos e Emigdio Rodrigues, sendo êste, também, vítima de ferimentos causados pelo primeiro. São ambos protagonistas da tragédia que em 30 de novembro de 1953 se desenrolou na Rua Luis Gurgel, quando Miguel Pereira dos Santos foi assassinado por Emigdio ao intervir na luta que êste travava com seu filho Silvio Pereira dos Santos, o qual saiu ferido e atirou-se sob as rodas de um trem ao saber da morte do pai. Em revide, na ocasião, Hariberto investiu contra Emigdio, não indo porém além dos ferimentos que lhe causou. Como não bastassem tão desafortunados eventos, enquanto estêve prêso, aguardando julgamento, o réu Hariberto Pereira dos Santos perdeu as duas filhas que possuía.

## DUPLO ATROPELAMENTO

Na Av. Princesa Isabel, próximo ao túnel, o carro de chapa 12-77-42, dirigido por Jarbas Barbosa Cesari, atropelou Antônio Guedes das Chagas, de 31 anos, casado, funcionário do "Jornal do Comércio", morador na Rua Bela Vista, 185, e Maria da Conceição, de 29 anos, solteira, doméstica, residente na Avenida Atlântica, 900. O primeiro sofreu fratura do braço direito e suspeita de fratura da coxa direita e a segunda diversas contusões generalizadas. Ambos foram levados para Hospital Miguel Couto, onde Antônio ficou internado.

O motorista culpado pelo duplo atropelamento, foi prêso em flagrante e autuado no 2.º Distrito Policial.

## SOLIDARIEDADE AO MINISTRO DA GUERRA

O ministro da Guerra continua recebendo milhares de telegramas de solidariedade pela atitude do exército tomada em defesa das Instituições Democráticas. Prosseguimos, hoje, a relação das Câmaras Municipais que, por intermédio dos seus presidentes, telegrafaram ao ministro da Guerra hipotecando solidariedade.

Câmaras Municipais de: Curuca, Uruassu, Rio Pardo, Guapiara, Alto do Rio Dôce, Ponte Nova, Barueri, Guacuí, Caxambu, Euclides da Cunha, Ribeirão Prêto, Mairi, Barão de Cocais, Nazaré, Nova Lima, Mossoró, Várzea Grande, Gerendabo, Soares, Jequitinhonhá, Teixeiras, São Cristóvão, Claraval, João Pessoa, Virgem da Lapa, Presidente Prudente, Guaratinguetá, Cariacica, Cêdro, Vigia, São Gabriel, Três Passos, Cantagalo, Sto. Antônio, Aracaju, Nova Esperança, São Francisco de Paula, Sapucaia, Santa Maria, Uberlândia, Marquês de Valença, Itiuba, Espinosa, Pedra Azul, Monte Carmelo, Rio Pomba, Pôrto Alegre, Sacramento, Ijuí, Ouro Prêto, Obidos, Ubata, Sumidouro, Itajaí, Pouso Alto, Juriti, Recife, Lajes, Itaguaí, São Pedro, São João de Merity, Barreiras, Arraiosos, Santa Amélia, Bragança, Palmeira, Riachão, Rio Bonito, S. M. Campos, Codó, Capanema, Três Lagoas, Carauba, Barbacena, Faria Lemos, São Lourenço, Baependi, Jardim de Piranhas, Itinga, Cruz Alta, Campos, Caxias do Sul, Santo Angelo, Brusque, Tijucas, Laguna, Tubarão, Tapira, Joaima Cristina, Andradas, Brumadinho, Taboleiro, São João, Ponte Araguary, Carangola, Barra de São Francisco, Mimoso, Viçosa, Cataguazes, União dos Palmares, Maceió, Urucuca, Sapeassuh, Barretos, Balsas, São Francisco, Pão de Assucar, Vassouras, Ervália, Nepomuceno, Bambuí, Itarari, Jacuí, Santo Anastácio, Ibia, São Francisco de Assis, Divinópolis, Cabo Frio, Saquarena, Taquari, Barra Longa, Conquista, Pinheiro, Duque de Caxias, A. Branca, Cachoeira, Aquiraz, Rio Largo, Condeuba, Londrina, Jundiaí, Conc. Ouros, Guaxupé, C. Corais, Monte Santo, Itambé, Macuco, Sta. Cruz, Valparaíso, Redenção, Rio Novo do Sul, Santana, J. Ribeiro, Conselheiro Pena, Castelo, Conc. Alagoas, Machado, Paramirim.

## ANALFABETISMO E URBANIZAÇÃO

A marcha da urbanização, resultante de vários fatôres, reflete-se ponderàvelmente na elevação da quota de alfabetizados em cada região brasileira. O Censo de 1950 encontrou na Região Sul, onde o maior desenvolvimento econômico contribuiu para intensificar o processo de urbanização, uma percentagem de alfabetização (57,3%) muito maior do que no Nordeste (25,2%), tomando-se por base a população de 5 anos e mais.

Mas, em decorrência da desigualdade do desenvolvimento econômico, há diferenças extremas nas taxas de alfabetização não sòmente entre as regiões brasileiras, como também entre os Estados e ainda entre as diversas zonas fisiográficas de cada Estado. Exemplo dessa variabilidade é fornecido por Minas Gerais, cuja quota de alfabetizados se aproxima da média nacional. Na Zona Metalúrgica mineira, altamente urbanizada, em que 41,5% dos habitantes de 5 anos e mais vivem no quadro rural, a taxa de alfabetização é de 59,5%. Na Zona de Itacambira, predominantemente rural (91% da população reside no campo), essa quota se reduz a 11%.

Outra observação, dentre as inúmeras que suscita o "Estudo regional da alfabetização no Brasil" estampado no último "Boletim Estatístico" (julho-setembro de 1955) é que à medida que os Estados e as Regiões progridem econômica e socialmente, as diferenças na proporção de alfabetizados entre a cidade e o campo se reduzem. Em nenhum dos Estados do Sul essa proporção nas áreas urbanizadas excede o dôbro da registrada na área rural. Já nas Unidades do Nordeste a variação é sempre maior. Em casos como os de Alagoas e do Maranhão, a quota de alfabetizados nas áreas urbanas e suburbanas é quase quatro vêzes superior às das áreas rurais.

## SEGUE HOJE PARA MINAS O MINISTRO DO TRABALHO

**Visitará, em Nova Lima, as minas de Morro Velho, as instituições hospitalares e obras de assistência social daquêle município**

Segue hoje, por via aérea, para Nova Lima (Minas Gerais), o ministro Nelson Omegna, que deverá visitar as minas de Morro Velho, as instituições hospitalares e obras de assistência social daquele município. Integram a comitiva ministerial os srs. Fioravante Di Piero, Manuel Ferreira Guimarães, Lauro Viveiros de Castro e Carlos Euler Bueno, diretor-geral do Departamento Nacional do Trabalho.

O titular da pasta do Trabalho regressará ainda hoje ao Rio.

## RUBIROSA VAI PROCURAR UM TESOURO OCULTO

BOGOTA', 29. Teve caráter pitoresco o interêsse com que foi recebida a visita ao país do "famoso" Porfírio Rubirosa. Os jornais publicam diàriamente notas relativas a suas atividades e afazeres e a seus programas esportivos. Depois de destacar e galanmos dias, frases elogiosas e galanteios poéticos às mulheres colombianas, o matutino "El Espectador" noticia que o famoso personagem está preocupado agora em empreender a busca de um tesouro oculto no departamento de Chocó, cujo valor, segundo o correspondente do jornal, está calculado em cinco bilhões de pesos. Refere a lenda que nos arredores da povoação de Novita funcionou, nos tempos coloniais, uma Casa da Moeda, em que se cunhavam moedas de ouro e prata, sendo a platina desdenhada por inferior. Com o transcorrer dos anos, perdeu-se a exata localização de Novita, tendo fracassado os intentos realizados em várias ocasiões.

Supõe o correspondente que o intento compacto de Rubirosa com pessoas versadas nos arquivos antigos e suas próprias investigações podem ter-lhe dado idéia da importância e valor dêste tesouro, a que pretende chegar com todos os meios técnicos de que puder dispor. (F.P.).

## CONCURSOS DO IPASE

Informa o Serviço de Pessoal do IPASE que, por despacho do presidente, as provas dos Concursos para as carreiras de Auxiliar de Escriturário, Escriturário, Oficial Administrativo, Oficial de Seguros Privados, Contador e Guarda-Livros terão início no dia 5 de janeiro de 1956. Oportunamente, será publicado o horário das mesmas provas.

## MARINHA

### HOMENAGEM DO ROTARY CLUBE ÀS CLASSES ARMADAS

**Tradicional almôço — Decretos assinados — Visita ao "Barroso Pereira" — Dia do ministro — Atos assinados**

Esteve ontem no gabinete ministerial uma comissão do conselho diretor do Rotary Clube do Rio de Janeiro para convidar o titular da pasta e os almirantes chefes de serviços, para o almôço a se realizar no dia 16 de dezembro, obedecento à tradição de homenagear as classes armadas, nas semanas anualmente reservadas àquelas homenagens.

*Movimentação de Navios*

Segundo comunicação recebida no gabinete ministerial, chegou ao pôrto de Recife procedente de Fortaleza o navio-tanque "Rijo".

*Visita ao "Barroso Pereira"*

O ministro Alves Câmara Junior acompanhado do almirante Araujo Suzano, chefe do seu gabinete e do seu ajudante de ordens, cap. ten. Edgard do Nascimento Teixeira, esteve ontem a bordo do transporte de tropas "Barroso Pereira", tendo sido recebido com as honras de estilo. O ministro percorreu em companhia do comandante, capitão de mar e guerra Carlos das Chagas Diniz tôdas as instalações do navio, tendo em seguida almoçado a bordo.

*Decretos Assinados*

O presidente da República assinou os seguintes decretos: promovendo ao pôsto de capitão de mar e guerra o capitão de fragata da reserva remunerada professor adjunto da Escola Naval Arnaldo Vilar e no pôsto de primeiro-tenente os segundos-tenentes reformados Antonio José Pereira e José Guerra da Silva; aposentando, por invalidez definitiva, os civis Otaviano Rodrigues Santos, Ademar Marinho dos Santos, Oswaldo José Machado, Antonio Ferreira Tecla, Quintino Liberato Conceição, Servulo Leandro da Silva e Tindaro José da Silva Filho; promovendo, na situação de reformados, ao pôsto de segundo-tenente os sargentos José Nunes da Costa, Manoel Borges de Souza, João Batista de Almeida e João Guimarães da Silva; exonerando Adão Freire de Meireles Filho da função de escrevente-datilografo.

*Dia do Ministro*

O ministro Alves Câmara Junior recebeu ontem em audiência os almirantes Carlos Pena Boto, Waldemar Mota e Alvaro Vasconcelos. Acompanhado do seu ajudante de ordens, cap. ten. Edgar Teixeira, compareceu ao Palácio do Catete para despacho com o chefe do Govêrno. Recebeu, ainda, uma comissão do Conselho diretor do Rotary Clube. Acompanhado do almirante Araujo Suzano visitou o transporte "Barroso Pereira".

*Atos Assinados*

Foram assinados ontem pelo titular da pasta os seguintes atos: promovendo à graduação de suboficial o segundo sargento Antonio Matias de Paula e na graduação de segundo o taifeiro Pedro Nunes e transferindo-os para a reserva remunerada; designando o cap. de fragata João Carlos Palhares dos Santos para exercer as funções de imediato do C. I. A. W.; dispensando dessas funções o capitão de fragata Mauro Balloussier; concedendo seis meses de licença para tratar de interesses particulares ao capitão de corveta Carlos Alberto de Salvo Souza; promovendo na graduação de terceiro sargento o marinheiro Walter Borges Gonçalves e o fuzileiro Manoel Soares de Medeiros e reformando-os por invalidez definitiva; expulsando do serviço ativo da Armada, a bem da disciplina, por má conduta habitual, o fuzileiro Neyon (F.)

## Irrigação ...

(Continuação da 4.ª página)

tipo "Swimming Pool" (piscina), dotado de potência de 10 milhões de watts. No gênero, poderá ser considerado o reator mais poderoso do mundo. Tal reator será entregue em São Paulo por uma firma americana, no mês de agôsto de 1956. O edifício para sua instalação será iniciado brevemente e estará concluído antes de agôsto.

"Swimming pool" utilizará todo o Urânio 235 disponível com base no acôrdo Brasil-Estados Unidos. Conseqüentemente, nosso país só poderá instalar um reator dêsse tipo. Futuramente, com a produção de urânio metálico, outros reatores serão construídos no Brasil a partir de 1959. A Comissão espera construir o seu primeiro reator de potência para produção da energia elétrica dentro de 10 anos.

Em janeiro do próximo ano, a Comissão de Energia Atômica dará início, em São Paulo, aos cursos de especialização de física nuclear e física de reatores, a fim de completar a equipe do reator.

## CIVIL ITALIANO PRESO NA RÚSSIA

MERANO, Itália, 29. Gualtiero Cristofolessi, um dos dois civis italianos que foram recentemente libertados de prisões russas, disse ao chegar à Itália, à noite passada, que foi raptado em Berlim, há cinco anos, por seis homens que o abafaram na via pública com um cobertor embebido em alguma droga. Logo em seguida, perdeu os sentidos. Trabalhava à época como correspondente de alguns jornais americanos e canadenses. Acrescentou Cristofolessi que, em abril de 1952, um guarda lhe deu uma nota, na prisão de Lubiana, em Moscou, informando-o de que fôra condenado a dez anos de prisão por espionagem. Não houve julgamento.

## "CINTURÃO VERDE" PARA ABASTECER SALVADOR

**36 milhões de cruzeiros no fomento à produção — Acôrdo entre o INIC e o govêrno do Estado**

Para a formação de um "cinturão verde" na zona econômicamente tributária de Salvador, foi assinado acôrdo entre o Instituto Nacional de Imigração e Colonização e o govêrno da Bahia, pelo qual serão aproveitadas propriedades agrícolas pertencentes ao Estado e a particulares. Na realização dos trabalhos o INIC empregará, durante cinco anos, a importância de 30 milhões de cruzeiros, cabendo ao govêrno baiano a cota de 6 milhões, no mesmo período.

O acôrdo firmado especifica programas de horticultura em geral, avicultura e criação de animais de pequeno porte, produção leiteira e melhoramento do gado, defesa sanitária vegetal e animal, reflorestamento e exploração florestal, irrigação e drenagem, agricultura, revenda de material agropecuário e economia rural.

A colonização de áreas rurais se fixará na criação e assistência de pequenas propriedades agropastoris dentro dos limites de 10 e 30 hectares, em função direta da atividade econômica a ser exercida.

O INIC recebeu ainda a incumbência de fornecer instalações básicas para a formação de propriedades, cabendo ao Estado a assistência técnica e material, através da Secretaria de Agricultura, com a colaboração do "grupamento agro-motor mecanizado" da Fôrça Pública e propriedades do Estado.

Firmaram o acôrdo, como representante do Instituto Nacional de Imigração e Colonização, o sr. Carlos Viriato Saboia, presidente da autarquia, e o sr. Antonio Balbino, governador da Bahia.

## DIPLOMANDOS DA FACULDADE DE SERVIÇO SOCIAL DO RIO DE JANEIRO

Em solenidade que se verificou ontem no auditório do Ministério da Educação e Cultura, às 17,30 horas, foram entregues pelo titular da pasta, prof. Abgar Renault, que presidiu a sessão solene, certificados de conclusão dos cursos extra curriculares de Auxiliares Femininas da Polícia Social, Inspetores de Comércio Varejista e Assistentes Sociais Supervisores de Obras Sociais, aos alunos da turma da Faculdade de Serviço Social do Rio de Janeiro, dirigida pela profa. Theresita M. Pôrto da Silveira. Paraninfaram as citadas turmas, respectivamente, o delegado Silvio Terra, o dr. Claudio Vieira Peixoto e a sra. Theresita Silveira. Foram alvo de especial homenagem pelos diplomandos, entre outros, os professôres Hamilton Nogueira, Lemos Brito, Cristovam Breiner, Sales Neto, Victória Canepa, Miranda Carvalho, Jorge Chalupe, Rodrigues do Valle, Arnaldo Botelho, Dolores Bracet e Manoel Bittencourt. Falaram na ocasião o prof. Silvio Terra, os oradores oficiais e o ministro da Educação e Cultura, encerando a cerimônia.

## ENCERROU-SE ONTEM O CONCURSO PARA DESEMBARGADOR

**8 candidatos inscritos para a vaga de advogado**

Encerrou-se ontem, o prazo de inscrição no concurso de títulos para desembargador do Tribunal de Justiça do Distrito Federal.

Para essa vaga, que de acôrdo com o Código de Organização do D. Federal, deverá ser preenchida por advogado em nosso Fôro, concorreram apenas oito candidatos. São êles: Samuel Alvarez Puentes, Moacir Gomes Veloso, Jader Alves de Lima, Pedro de Alcantara Guimarães, Artur Machado de Castro, Edgar Valença da Câmara e Ildefonso Mascarenhas da Silva, todos advogados militantes e ainda o serventuário da Justiça local, Frutuoso Bulcão de Aragão Viana, tutor e testamenteiro judicial.

Resta agora ao Tribunal Pleno, em sessão a ser realizada para êsse fim, organizar a lista tríplice dos candidatos, para oportuna nomeação de um, pelo presidente da República.

No Fôro tem-se como provável a lista constituída dos nomes dos advogados Samuel Puentes, Artur Machado de Castro e Ildefonso Mascarenhas.

## GRAVEMENTE ENFÊRMO O ARCEBISPO DE WESTMINSTER

LONDRES, 29. Reina a maior inquietação, esta tarde, nos meios católicos britânicos, em conseqüência do segundo ataque cardíaco de que acaba de ser vítima o cardeal Griffin, arcebispo de Rotmarster, e primaz Católico da Inglaterra.

O prelado tivera uma primeira crise no início do 1951. Embora depois disso tivesse que poupar suas fôrças, não quis abandonar seus esforços de proselitices, que continuam a frutificar. Assim é que os católicos inglêses viram seu número aumentado em cêrca de cem mil por ano. Ultrapassam, atualmente, quatro milhões, divididos em 2.000 paróquias, e sua influência aumenta sem cessar.

O cardeal Griffin não hesitou em utilizar os métodos publicitários mais modernos, principalmente os anúncios na imprensa, para fornecer ao público informações sôbre o catolicismo.

Em Birmingham, onde nasceu em 1899, mons. Griffin foi sacerdote, depois bispo-auxiliar, durante dezessete anos. Foi nomeado arcebispo de Westminster em 1944. Dois anos mais tarde, recebia a púrpura e tornava-se, assim, o mais jovem membro do Sacro Colégio. Deve sua rápida promoção na hierarquia eclesiástica a seus dons de orador e a suas qualidades de teólogo. (F.P.).

## A QUESTÃO DE CACHEMIRA

KARACHI, 29. Noticia hoje o "Morning News" que a conferência ds partidos políticos convocada em Karachi para pronunciar-se a respeito da questão de Cachemira manifestou a opinião unânime de que o primeiro-ministro Chaudry Mohammed Ali não deveria prosseguir as negociações diretas com o primeiro-ministro indiano Nehru a respeito dêsse problema. De acôrdo com o jornal, que menciona informações obtidas junto aos "círculos bem informados", a conferência teria julgado igualmente não ser necessário levar-se novamente a questão de Cachemira ao Conselho de Segurança, cuja "política de fraqueza" é lamentada pelos delegados políticos paquistaneses. (F.P.).

## PAGAMENTO AO PESSOAL da Escola Industrial de Teresina

A Diretoria da Despesa Pública distribuiu à Delegacia Fiscal no Piauí o crédito de Cr$ 643.680,00, para pagamento, no corrente ano, ao pessoal da Escola Industrial de Teresina, naquele Estado.

## OFICIAL DE GABINETE DO MINISTRO DO TRABALHO

O ministro do Trabalho assinou ato, designando o Procurador do IAPETC e jornalista Bento Gonçalves Ferreira Gomes, para servir como seu oficial de gabinete.

## JULGAMENTO NO T.S.T.

Será julgado hoje no TST o dissídio coletivo instaurado pelo Sindicato dos Trabalhadores em Padarias e congêneres, contra o órgão patronal da classe.

## Emprêsa Exportadora dos Cafeicultores

*S. PAULO, 29 (ASP.)* — A comissão encarregada de dar a redação final e estudar as emendas para a constituição da Corporação Brasileira de Cafeicultores já determinou seus trabalhos. Conforme já tivemos oportunidade de noticiar a referida instituição pretende vender o nosso café diretamente ao consumidor.

A respeito do assunto o sr. Clóvis Sales Santos, presidente da FARESP, concedeu entrevista na qual informa que a comissão incorporadora já recebeu propostas de subscrições de capital de inúmeros produtores, que possúem cêrca de vinte milhões de pés de café, sendo a maioria representada por pequenos e médios cafeicultores.

Disse textualmente: "E' digno de nota o fato de não ter sido feita qualquer propaganda para um tal resultado. Como o recente levantamento estatístico acusa a existência de 93 mil cafeicultores sòmente no Estado de São Paulo, animamo-nos a afirmar que dentro de pouco tempo a nova organização conseguirá congregar milhares de produtores e com milhões de cafeeiros.

A idéia inicial era a de estabelecer o capital em 300 ou 400 milhões de cruzeiros. Todavia, reconheceu-se que seria morosa a subscrição de vultoso capital ou que viria retardar o início de suas atividades comerciais. Assim, resolveu-se que o capital inicial será de 20 milhões de cruzeiros e aumentado de acôrdo com novas subscrições.

Como a entidade não visa lucro, e, por consequência, os dividendos serão os mínimos permitidos por lei, os primeiros subscritores não terão interêsse em fazer prevalecer o seu direito de preferência para aquisição das novas ações. Estas têm por finalidade principal permitir ao cafeicultor vender os seus cafés, usando os serviços da Corporação. Isto porque se proporcionará ao cafeicultor um retôrno de lucro de acôrdo com o movimento que realizem com a organização e em cada nota de venda, ficando sòmente para ser distribuído no final de cada exercício os lucros provenientes das taxas comuns, que serão cobradas e que serão inferiores às normalmente exigidas pelo comércio.

Continuando em sua entrevista afirma o presidente da FARESP que a nova corporação fará furação da sacaria de café, quando ainda nas estações de embarque ou nas próprias máquinas de benefício, as amostras retiradas serão enviadas ao escritório central para classificação de bebidas e tipo. Baseado no certificado então emitido será determinado o financiamento, possibilitando mais numerário para o café e melhor qualidade.

A certa altura assinala que como a entidade não pretenderá especular com café, dará ao produtor as informações sôbre a movimentação de seu produto. O café em côco também será classificado pelo escritório central, sem discriminação entre pequeno e grande produtor. Informa que que o pagamento dos cafés enviados à Corporação será efetuado após a venda dos mesmos.

## PRODUÇÃO INDUSTRIAL NO MUNDO

Na maioria dos países a produção industrial registrou apreciável crescimento durante o primeiro semestre de 7955. Depois de retomar o curso ascendente nos Estados Unidos, em fins do ano passado, a atividade das indústrias, de acôrdo com recentes dados da ONU, atingiu seu ponto mais elevado, desde 1948. No conjunto das minas e fábricas do mundo (com exclusão da URSS, Europa oriental e China), o aumento na primeira metade de 1955 foi de 9%, comparado com igual período de 1954. Calcula-se que de janeiro a junho dêste ano a produção global foi aproximadamente igual à dos doze meses de 1937 e sensivelmente superior à de 1938.

O índice da produção industrial para o conjunto dos países da Europa ocidental elevou-se a 17" em junho de 1955 (1948 = 100). No Reino Unido o incremento, em relação a igual período de 1954, foi de 5%; na França subiu a 11%; na Alemanha ocidental, a 17%. Na Itália, Áustria, Luxemburgo e Iugoslávia, as taxas de crescimento corresponderam a 7, 17, 15 e 23%, respectivamente. Quanto aos Estados Unidos, o aumento da produção industrial foi da ordem de 8%.

Em consonância com o desenvolvimento das atividades manufatureiras, cresceu igualmente a produção de matérias-primas essenciais e de eletricidade, nos países mencionados. Atingiu níveis recordes a produção siderúrgica e a de metais não-ferrosos. A produção de eletricidade, alcançou 650 bilhões de kwh, contra 582 bilhões no primeiro semestre de 1954, sendo portanto de 12% o aumento verificado. De janeiro a junho de 1955, a energia elétrica produzida quase equivaleu à de todo o ano de 1947 (660 bilhões de kwh) e foi 56% maior que a produção total de 19[illegible]

# Derrotado na Assembléia...

(Continuação da 1.ª página)

rotado. A confiança lhe fôra negada por 318 votos contra 218.

A maioria constitucional foi assim adquirida contra o atual govêrno. Estando-se em fim de período, teòricamente poderia ainda o presidente Faure pedir a dissolução da Assembléia, em Conselho de Ministros sob a presidência do presidente da República. Nesse caso, se o presidente da República aceitar o pedido de dissolução, terão que ser realizadas eleições e nesse interim Faure continuará no poder, submetendo-se a decisão da nova Assembléia. Se o presidente da República não concordar com a dissolução, estará o gabinete, que foi batido, demissionário.

A hora em que telegrafamos, está reunido no Palácio Bourbon um Conselho de Gabinete, para tomar a decisão que deverá assumir o govêrno. (F.P.)

A DISSOLUÇÃO DO PARLAMENTO

PARIS, 29. O presidente da República René Coty, chamou ao Palácio, esta noite, o presidente da Assembléia Nacional, Pierre Schneiter, com a finalidade de saber do mesmo segundo se informa, sua opinião a respeito da conveniência de dissolver o parlamento.

Schneiter chegou ao Palácio às 21,15 horas. (U.P.)

MANDÈS-FRANCE ADIOU A VIAGEM

PARIS, 29. O ex-*premier* Pierre Mandès-France decidiu adiar sua viagem, marcada para hoje, para os Estados Unidos a fim de participar dos esforços para derribar do poder seu velho amigo e correligionário radical socialista, o atual *premier* Edgard Faure. (U.P.)

GABINETE DE MARROCOS

RABAT, Marrocos, 29. O *premier* designado Si Bekkai estava encontrando hoje grandes dificuldades para formar o novo gabinete de Marrocos. (U.P.)

DECLARAÇÕES DE BEN YUSSEF

RABAT, 29. "Estou mais consciente do que ninguém do fato que o Marrocos de amanhã não poderá ser construído sem o concurso dos franceses", declarou o sultão de Marrocos em entrevista que teve com a seção de Rabat do Partido Radical Francês.

Falando, em seguida, sôbre os pactos regionais de defesa, o soberano disse: "Ésses pactos devem existir particularmente entre os povos mediterrâneos e mais especialmente entre os povos apegados às religiões carânicas. Não há melhor pacto do que o fundado nas tradições".

O destino de Marrocos, disse ainda o soberano, é ser o traço da união entre o Oriente e o Ocidente e servir de intermediário entre a França e o Oriente e levar o Oriente à França e trazer a França para o Oriente.

Depois de ter insistido no fato de que os franceses de Marrocos podiam ficar plenamente tranquilos, o sultão propôs o pacto seguinte aos delegados radicais: "Peço-vos para defender a independência de Marrocos e eu, por meu lado, prometo-vos defender a sua independência com a França". (F.P.)

QUE A ESPANHA SIGA O EXEMPLO!

TANGER, 29. O Partido Unido para a Independência Marroquina disse que o sultão Mohammed Ben Yussef, de Marrocos, declarou a uma delegação do partido que, "agora que a França reconheceu a independência de Marrocos, esperamos que a Espanha siga o exemplo".

O Partido, uma pequena organização existente apenas em Tânger, deseja a independência e unidade das zonas marroquinas da França e Espanha. O partido apoia Ben Yussef. (R.)

FRANCESES MORTOS

RABAT, 29. Cinco soldados franceses foram mortos à noite passada, quando elementos terroristas prepararam uma emboscada contra um caminhão do Exército, perto de Col du Nador, nas imediações da fronteira do Marrocos Espanhol, segundo notícia divulgada aqui à noite passada. (R.)

O CONSELHO DE MINISTROS DECIDIRA'

PARIS, 29. Um Conselho de Ministros se realizará amanhã pela manhã, para uma decisão concernente a uma eventual dissolução da Assembléia. (F.P.)

AINDA NAO ESTA' ABERTA A CRISE POLITICA

PARIS, 29. Parece que existe maioria do seio do gabinete em favor da dissolução da Assembléia Nacional, mas nenhuma decisão foi tomada até agora que traduza essa orientação.

Os ministros partidários da dissolução seriam, acredita-se, os representantes do M.R.P. e certos Moderados, entre os quais o sr. Pinay. O sr. Edgar Faure consultou seus colaboradores, mas sem dar a conhecer ainda sua posição pessoal, assim como vários membros de seu govêrno, que desejam tomar contato com seus amigos políticos antes de qualquer decisão.

A crise ministerial não está oficialmente aberta porquanto o gabinete não entregou sua demissão ao chefe do Estado. (F.P.)

# Resenha...

(Continuação da 1.ª página)

à presidência para um novo período de seis anos nas eleições de 1956.

ONU — A Colômbia apoiou a proposta do Brasil no sentido de que a Holanda não tenha que transmitir informações às Nações Unidas, acêrca das Antilhas Neerlandesas e Surinan.

• O representante da China Nacionalista recebeu instruções de seu govêrno para opor o veto da China Nacionalista à admissão da Mongólia Exterior na organização internacional

SUÉCIA — Foi constituída em Estocolmo uma comissão encarregada de estabelecer um projeto para a coordenação dos trabalhos de pesquisas dos países nórdicos, no domínio da física teórica, com a participação de representantes da Dinamarca, da Noruega, da Finlândia e da Suécia.

TURQUIA — Apresentaram pedido de demissão ao presidente do Conselho Adnan Menderes todos os ministros do govêrno turco.

URUGUAI — Uma delegação de cinco jornalistas, membros da Associação de Imprensa Uruguaia, segue hoje para o Chile, a convite do "Círculo de Periodistas" de Santiago.


## INSTITUTO DOS INDUSTRIÁRIOS

Concorrência Pública n.º 21/55

## AVISO

1 — Faço saber aos interessados que, no DIÁRIO OFICIAL de 25-11-55, a fls. 21.627/28, foi publicado o edital da Concorrência Pública n. 21/55, para execução dos serviços de alvenaria, revestimento, fornecimento e assentamento do incinerador de lixo, do edifício em construção na Avenida Nossa Senhora de Copacabana n. 1208, nesta Capital.

2 — As propostas devem ser apresentadas na Avenida Almirante Barroso n. 78 - 7.º andar, às 14,00 horas do dia 15 (quinze) de dezembro de 1955, quando se dará o encerramento da aludida concorrência.

JOSÉ SANFIM CARDOSO
Chefe da Divisão de Material

(58870)



## SINUSITES, ASMAS, BRONQUITES, COQUELUCHE, CATARROS CRÔNICOS

Tratamento de segura eficácia em CABINE CLIMATERÁPICA DE BONN, muito empregado em grandes Clínicas, Sanatórios e Institutos Médicos de Aeronáutica da Alemanha, da França e outros países. Êste moderno aparelho veio da Alemanha e acha-se instalado na CLÍNICA FISIOTERÁPICA DO DR. EDUARDO VILLELA, Médico Especialista, com 36 anos de prática, dos quais 14 anos nos Hospitais de Paris e New York. CLÍNICA: 16, RUA DA LAPA, 16 — sobrado, de 7,30 às 12 e de 14 às 17 horas, todos os dias. Aos sábados, de 7,30 às 12 horas. — TELEFONE: 32-8272.

(51552)



## HOSPITAL DOS SERVIDORES DO ESTADO

## EDITAL

### CONCURSO PARA MÉDICO

### ESPECIALIDADE: CARDIOLOGIA

Faço público para conhecimento dos interessados, que a Prova Prático-Oral de que trata o art. 22, alínea "d", itens 1 e 2, das instruções n. 112, de 24-8-55, será realizada nos dias, 30 do corrente e 1 e 2 de dezembro vindouro, obedecendo à seguinte escala:

**DIA 30 DO CORRENTE ÀS 8,30 HORAS**

LOCAL: Serviço de Cardiologia do Hospital Pedro Ernesto.
Insc. n. 12 — CLODOMIR SOUTO DE ALMEIDA
Insc. n. 18 — MANSUR MÁRIO ANACHE
Insc. n. 19 — JOÃO FAUSTO DE CASTRO M. CONDURU

**DIA 1.º DE DEZEMBRO ÀS 8,30 HORAS**

LOCAL: Serviço de Cardiologia do HSE.
Insc. n. 15 — JACQUES BULCAO
Insc. n. 20 — ALOYSIO MEIRELLES DE MIRANDA
Insc. n. 25 — CHEKIB JORGE ANTOUN
Insc. n. 3 — LUIZ VAN BERG

**DIA 2 DE DEZEMBRO ÀS 8,30 HORAS**

LOCAL: Serviço de Cardiologia do HSE
Insc. n. 28 — NORMA B. DE OLIVEIRA RODRIGUES
Insc. n. 26 — SAMUEL BENJAMIN WAINER
Insc. n. 27 — CARLOS PEREIRA DOS SANTOS

Obs.: Os candidatos deverão comparecer aos locais indicados, 30 minutos antes da hora estabelecida, munidos do Cartão de Identificação.

Rio de Janeiro, 28 de novembro de 1955
CÉLIO CERSÓSIMO
(Chefe da Seleção e Treinamento)

(52278)


# DE TODO O CONTINENTE

O ministro do Exterior do Canadá, Lestes B. Pearson, declarou que sua recente viagem à Rússia o deixou convencido de que o mundo livre deve continuar sua vigilância e suas defesas.

PAULO CUNHA EM NOVA YORK

O ministro do Exterior de Portugal, Paulo Cunha, chegou aos Estados Unidos, desembarcando em Nova York, a fim de avistar-se com o secretário de Estado Dulles. O chanceler Cunha permanecerá em Nova York até o dia 30 do corrente, quando viajará para Washington. Visitará depois várias cidades do país antes de regressar a Portugal.

AS AVES SAIRAM VENCEDORAS

As aves migratórias contam com muitos amigos na cidade de Nova York. As autoridades anunciaram um projeto de construção num lugar pitoresco do Central Park, daquela cidade, onde as aves migratórias costumam descansar de sua jornada, e se viram sob o pêso de uma tempestade de protestos por parte do público que aprecia a natureza.

EXPOSIÇÃO SÔBRE A VIABILIDADE DA POLITICA DE "CÉU ABERTO"

O embaixador Henry Cabot Lodge Júnior convidou os delegados da O. N. U. para uma exposição ilustrativa da viabilidade técnica do plano de "Céus Abertos" do presidente Eisenhower para o contrôle dos armamentos. A exposição, apresentada pelos Estados Unidos no Carnegie Endowment Building, perto da sede da O. N. U., é intitulada "Inspeção Mútua para a Paz".

Aerofotografias, mapas aéreos e modelos são usados para demonstrar o que pode ser feito contra o perigo de um ataque de surprêsa em grande escala. Os Estados Unidos consideram o plano de "Céus Abertos" fator imprescindível na defesa da paz.

# UMA NOVA HISTÓRIA das Américas está sendo projetada

Roberto Montandon (esquerda) e Leopoldo Castedo, historiadores chilenos, que estão excursionando pelos Estados Unidos para colher material a ser incluído em seu próximo livro de seis volumes sôbre a história interamericana. Na foto aparecem em frente à Galeria de Arte Mellor (da Galeria de Arte Nacional dos Estados Unidos) preparando sua máquina para tirar fotografias.

WASHINGTON, novembro — Está sendo planejada uma nova "História das Américas", com a colaboração de vários especialistas de diversos países. Pela sua grande extensão e profundidade, admitem seus autores que esta obra será uma das maiores iniciativas do gênero.

Os coordenadores do grandioso projeto são dois chilenos, um escritor e um arqueologista, que viajam de um país a outro arregimentando autoridades para escrever a respectiva história de seus países e de seus povos.

"Quando os estudos individuais estiverem concluídos, esclareceu o escritor Leopoldo Castedo numa entrevista, separarei os trabalhos de acôrdo com períodos e assuntos, como economia, política, a sociologia da vida americana de hoje, a era de pré-colonização, as revoluções industriais e sociais, etc. escrevendo posteriormente uma história interamericana sôbre cada tema."

Noutras palavras, acrescentou Leopoldo Castedo: "Tomarei por base os fatos que me forem apresentados pelos escritores, sôbre seus respectivos países. Agruparei êsses elemento numa história geral do Continente, visando a mostrar as inter-relações dos povos através das épocas e de seus esforços por uma vida melhor."

Leopoldo Castedo e seu companheiro Roberto Montandon, arqueologista e especialista em arte colonial, estão presentemente nos Estados Unidos. Desde maio último, quando partiram de Santiago, viajaram através da Argentina, Brasil, Venezuela, Cuba, Haití e República Dominicana. Até agora já têm assegurada a colaboração de doze historiadores dêstes países e do professor Harold Davis, deão da Universidade Americana de Washington. Castedo e Montandon só regressarão ao Chile depois de percorrer todos os países do Hemisfério.

Grande parte de sua viagem êles a estão usando para tirar fotografias que ilustrarão a obra. Quando chegaram aos Estados Unidos, em 28 de agôsto, já haviam fotografado cêrca de mil aspectos da vida cotidiana dos povos americanos em seu ambiente físico. Nesta coleção de fotos se incluem também cópias de desenhos, gravuras e documentos históricos.

Conquanto seja sua intenção fazer uma história panorâmica, disse Castedo que a obra não será um "tratado interminável de informações detalhadas", acessível apenas aos pesquisadores.

"Queremos que ela seja lida", aduziu. "Por esta razão se limitará a seis volumes, que proporcionarão ao homem letrado e ao estudante uma fonte substanciosa de informações básicas sôbre a história interamericana, que me parece ser deficiente."

"O "nós" aqui, explicou Castedo, inclui o patrocinador e diretor da Emprêsa Editora Zig-Zag, S. A., que foi quem primeiro nos apoiou e viu o mérito dessa idéia de escrever-se a história do Hemisfério. Declarou Castedo que lhe ocorreu tomar a iniciativa depois do sucesso de venda de seu livro, "A História do Chile".

"O público se interessa pela história porque está sempre ansioso por obter informações sôbre si mesmo; na obra quee stamos preparando, esperamos proporcionar ao leitor um conhecimento profundo de suas origens e tradições."

Castedo e Montandon esperam estar no México ainda êste mês de novembro, depois de excursionar pelos Estados Unidos e Canadá e feito conferências nas universidades de Boston, Nova York, Detroit, Chicago, São Francisco e Los Angeles.

Além de escrever livros e artigos sôbre história, Castedo lecionou na Universidade do Chile. Seu companheiro de viagem, Montandon, passou os últimos dez anos fazendo pesquisas arqueológicas no Chile, e supervisionando ainda o serviço de restauração arqueológica e monumentos históricos do Conselho de Monumentos Nacionais, da Universidade do Chile. (IPS).

## CIMENTO ASFÁLTICO DE PRODUÇÃO NACIONAL

### A importação deverá restringir-se ao que não possa fornecer a nossa indústria — Comunicação do Conselho do Petróleo à CACEX

O Conselho Nacional do Petróleo, em sua última reunião, examinou o problema do "cimento asfáltico", sendo considerado como tal "o asfalto sólido ou semisólido de consistência adequada à pavimentação, podendo proceder do asfalto de petróleo ou de rochas naturais asfálticas."

De acôrdo com o parecer do conselheiro Ângelo Crosato, o plenário decidiu comunicar à Carteira de Comércio Exterior do Banco do Brasil que a Petrobrás está instalando uma fábrica que fornecerá anualmente 116.000 toneladas de asfalto de petróleo, em que se incluirá o cimento asfáltico. Uma vez concluída essa fábrica, deverá a importação de cimento asfáltico restringir-se às quantidades que não puderem ser supridas pela indústria nacional.

Recomenda ainda o Conselho que o cimento asfáltico, quando não procedente do asfalto de petróleo, seja classificado em categoria cambial com ágio mais elevado, tendo em vista a produção nacional.

## SESSÃO PLENA EXTRAORDINÁRIA NO TRIBUNAL FEDERAL DE RECURSOS

O presidente do Tribunal Federal de Recursos, ministro Vasco Henrique D'Avila, convocou sessão extraordinária de Tribunal Pleno para amanhã, quinta-feira, às 13 horas para julgamento dos feitos constantes das pautas já publicadas.

## MANIFESTAÇÕES ANTIBRITÂNICAS NA GRÉCIA

ATENAS, 29. Grupos de estudantes apedrejaram as janelas do Consulado britânico, na ilha grega de Corfu, à noite passada, numa demonstração contra a política britânica em Chipre. Houve também manifestações contra os ingleses no Pireu, ao sul de Atenas. Êsses distúrbios seguem-se à proclamação do estado de emergência em Chipre, durante cuja vigência serão punidos os culpados de terrorismo. (R.)

# Protesto da...

(Continuação da 1.ª página)

of India" critica os líderes russos que visitam êste país, especialmente o secretário do Partido Comunista Russo, por lançar gritos de combate e por deixar de discutir passos específicos necessários para obter o desarmamento.

Em editorial de sua edição de ontem, intitulado "Táticas de Mafuá", o influente órgão da imprensa hindú diz: "A promessa de que a Rússia não começaria nenhuma guerra nuclear não impede que a Rússia continue fazendo maiores e "melhores" bombas atômicas, com maior poder destrutivo...

"E se tivesse adotado um acôrdo para eliminar experiências com estas bombas, segundo propôs a própria Rússia, ter-se-ia esta furtado a fazer explodir a bomba? Certamente que os acôrdos e promessas não podem nunca ser tão eficazes como um sistema específico de inspeção ou contrôle, e as propostas russas não dizer nada a respeito dêsse assunto vital da regulamentaçã. A sugestão de que qualquer sistema de inspeção seria fútil é um derrotismo cínico, que seguramente levará ao fracasso qualquer sistema que se estabeleça.

"Se os poderes ocidentais declarassem amanhã que haviam destruído seu arsenal de bombas nucleares, que não fabricariam mais, e que descontinuariam suas experiências, aceitaria Moscou estas declarações de boa fé? seguramente que não.

"Moscou insistiria então num sistema adequado de verificar isto e em regulamentações apropriadas, antes de destruir suas próprias bombas termonucleares. Assim é que tôdas as declarações de disposição para eliminar tais armas nucleares são infantis e um insulto à inteligência das entidades a que estão dirigidas.

"Igualmente infantil é procurar impressionar com declarações sôbre a disposição de reduzir suas fôrças armadas em 600 mil homens, num país cujo total de fôrças armadas é desconhecido.

"Nada teria sido mais benvindo, neste momento, que uma exposição cuidadosa, bem arrazoada, dos pontos de vista russos; porém os comentários tendenciosos que o sr. Khrushchev ofereceu até o presente têm certa semelhança — muito desagradáveis, por certo — com a falação dos pregões de mafuá". (I.P.S.).

DISTÚRBIO NA ÍNDIA

BOMBAIM, 29 — Foi oficialmente anunciado que foram mortas duas pessoas e que dez outras ficaram feridas quando a polícia abriu fogo, ontem, contra um grupo de grevistas das usinas de açúcar de Sakkarnagar, no Hayderabad.

O ministro adjunto do Interior, que hoje deu essas informações ao Parlamento do Estado de Hayderabad, declarou que a polícia foi obrigada a intervir contra os grevistas que impediam o transporte de cana da plantação para a usina e que agrediam os não grevistas.

Durante o choque foram feridos a pedradas 37 policiais. (F.P.)

# O "NEW...

(Continuação da 1.ª página)

buru não deixará de provocar em todos os jornais dos Estados Unidos comentários favoráveis. Êles verão assim uma tendência feliz no caminho da democratização da Argentina. (F.P.).

DECLARAÇÕES DO PRESIDENTE ARAMBURU

BUENOS AIRES, 29. "Quero assinalar que o govêrno resolveu a situação do jornal "La Prensa", declarou o presidente Pedro Aramburu na primeira entrevista concedida à imprensa depois de ter assumido o cargo de presidente provisório da República, acrescentando: "Nada mais se faz que reparar a agressão cometida contra êsse jornal. Conhecereis os pormenores por meio de decreto que será publicado brevemente. O govêrno não tem problema algum de ordem interna. O govêrno está apoiado por tôdas as fôrças da nação na defesa do ideal do povo argentino, ou seja a democracia. No terreno social foram vencidas tôdas as dificuldades. Os operários compreenderam que agimos com justiça. No plano internacional a Argentina cumprirá sem hesitação os compromissos assumidos com outras repúblicas americanas tendo em vista salvaguardar e defender a democracia. Por exemplo, o tratado da nona conferência interamericana de Bogotá de 1948 estabelece de maneira concreta que "para salvaguardar e manter o respeito mútuo entre os Estados, a presente situação do mundo exige a adoção de medidas urgentíssimas para proscrever as práticas da hegemonia totalitária incompatíveis com a tradição dos países americanos e para evitar que agentes a serviço do comunismo internacional ou de qualquer outro totalitarismo possam desfigurar a vontade real dos povos dêste Continente". A República Argentina subscreveu êsse compromisso: cumpri-lo-á fielmente. Há outros compromissos da mesma natureza, por exemplo o protocolo final da quarta reunião de consulta dos Ministros do Exterior em Washington. O govêrno estimulará notadamente a produção agrícola, cujo maior rendimento contribuirá, por sua vez, para o desenvolvimento industrial do país. Semelhante progresso exigirá importantes inversões de capitais nos domínios da indústria, dos transportes, da energia e da extração do petróleo". Declarou ainda Aramburu que todos êsses problemas seriam tratados com espírito de verdadeira justiça. (F.P.).

HENRY HOLLAND ESPERADO EM BUENOS AIRES

BUENOS AIRES, 29. O subsecretário de Estado dos Estados Unidos para assuntos latino-americanos, Henry Holland, que chegará aqui amanhã, foi declarado hóspede oficial do govêrno argentino.

Holland e os demais membros da sua comitiva, que permanecerão em Buenos Aires até sexta-feira, conferenciarão com o presidente, general Pedro Aramburu, o chanceler Luís Podestá Costa e funcionários especializados em assuntos econômico-financeiros. (U.P.).

## TRINTA SUDANESES EXECUTADOS

CAIRO, 29. Trinta sudaneses foram executados por terem participado do motim no Sudão Meridional, em agôsto, segundo se anunciou aqui hoje.

Sir Know Helm, governador do território, aprovou até agora 84 das 168 sentenças de morte contra elementos culpados de crimes durante o motim, segundo anuncia a agência árabe de notícias. (R.)

# AVIAÇÃO

RECEBIDOS PELO MINISTRO OS JORNALISTAS — Em visita ao ministro Vasco Alves Secco estiveram em seu gabinete, os jornalistas ali credenciados. Os representantes da imprensa foram recebidos pelo titular da pasta, que se achava acompanhado do cel. av. Lino Romualdo Teixeira, seu oficial de gabinete. Em nome dos companheiros, o chefe da Sala de Imprensa dirigiu-se ao ministro Alves Secco, apresentando os cumprimentos de seus colegas pela investidura na pasta da Aeronáutica e reafirmando os propósitos de todos em continuarem cooperando para engrandecimento da Aeronáutica e da Fôrça Aérea Brasileira. Agradecendo a visita dos jornalistas, o brigadeiro Alves Secco pronunciou expressivo improviso, manifestando sua convicção de poder contar com a colaboração dos jornalistas credenciados na Aeronáutica, o que certamente contribuirá para o melhor êxito da sua administração que "se baseia na disciplina, lealdade e fraternidade". Na foto um flagrante da visita.

## CONCURSO DE ADMISSÃO À ESCOLA DE ESPECIALISTAS E DE INFANTARIA DE GUARDA DA AERONÁUTICA

### Concentração amanhã dos candidatos na Escola de Aeronáutica dos Afonsos

A Diretoria do Ensino da Aeronáutica divulgou ontem que foram inscritos no Concurso de Admissão à Escola de Oficiais Especialistas e de Infantaria de Guarda, os candidatos abaixo relacionados, e informou que o referido concurso se realizará na Escola de Aeronáutica dos Afonsos (Marechal Hermes), devendo os candidatos comparecer àquele Estabelecimento de Ensino amanhã, dia 1.º de dezembro às 9,00 horas, para concentração inicial, de acôrdo com as Instruções aprovadas pela Portaria n.º 482, de 29 de outubro de 1953.

*Candidatos da 3a. Zona Aérea:* — 1S — Ernesto Aloys Thiesen, 1S — Jorge Herman Vasques, 1S — Ludendorff Cavalcanti Nicodemos, 1S — Onofre Garcia, 1S — Paulo Antônio Alves, 1S — Zygmundo Kusiak, 2S — Antônio Giuseppe de Cesare, 2S — Aurélio Calheiros, 2S — Alcides Cândido Rodrigues, 2S — Adolpho Duarte Brandão, 2S — Belmiro Valentino dos Santos, 2S — Benedito Deiró Gomes, 2S — Cilio Montenegro Fernandes, 2S — Elizeu Pereira de Lacerda, 2S — Eduardo de Souza, 2S — Emmanoel Barros de Miranda, 2S — Edivar Rodrigues de Lima, 2S — Fausto Pereira de Souza, 2S — Galba Rodolpho de Carvalho, 2S — Gilvan Oliveira Araújo, 2S — Geraldo Fada de Oliveira, 2S — Hughbell Duarte de Castro, 2S — José Macrini, 2S — José Teixeira Barbosa, 2S — José Martins Loureiro, 2S — Jorge Tavares Outeiro 2S — Jacyd da Costa, 2S — Jerônymo do Amaral, 2S — Milton Seixas, 2S — Murilo Paulo Calderaro da Silva Travassos, 2S — Murillo Porto Castilho, 2S — Milton Loureiro Rodrigues, 2S — Mardoqueu Martins Ferreira, 2S — Niobel da Costa Soares, 2S — Plinio Ferreira, 2S — Prentice Brasil da Silva, 2S — Rogério Moulin, 2S — Raul Pardini, 2S — Sebastião Santa Flor Reis, 2S — Wataru Maruoka, 2S — Wilson Brandt, 2S — Antônio Adriano de Oliveira Netto, 2S — José Salgado Teixeira, 2S — Plinio Mendes dos Santos, 2S — Samuel Silva de Araújo, 2S — Telmo Boos Soares, 2S — Wilson Dantur, 3S — Arnaldo Galeno Toricelli, 3S — Aluisio Edwino Schuck, 3S — Antônio José Ribeiro, 3S — Alaor Ferreira Campos, 3S — Alonso de Almeida, 3S — Alayete Bezerra da Silva, 3S — Antônio Jacylino Alves Salgado, 3S — Celso de Araújo Ribeiro, 3S — Edwino Ruediger, 3S — José Soares Coutinho, 3S — José Eugenio Ferreira Lemos, 3S — Jorge Schubert Filho, 3S — Júlio de Barros Nahu, 3S — Juarez de Siqueira Britto Wanderley, 3S — Jorge Ferreira da Silva, 3S — Jorge Marinho da Silva, 3S — Juruá de Freitas Lima, 3S — Lineu Alves Mialaret, 3S —Luiz Borges Teixeira, 3S — Martinho Ferreira Darosa, 3S — Manoel Serbino Filho, 3S — Moacyr Crisogno Gonçalves, 3S — Milton da Silva Marins, 3S — Ronan Gonçalves, 3S — Reynaldo Rutigliani, 3S — Silvio da Silva Moura, 3S — Ubirajara do Nascimento e 3S — Sérvulo Dionizio de Jesus.

## AVISO AOS AVIADORES

Através do aviso n.º 230, expedido ontem à noite, a Diretoria de Rotas Aéreas divulgou as seguintes informações:

CAMOCIM: Rádio-farol prefixo CM, freqüência de 385 quilociclos, operando na freqüência de 335 quilociclos.

ILHÉUS: Pista onze/vinte e nove, gramada, praticável para aeronaves do tipo C-47, e impraticável nos primeiros 200 metros da cabeceira vinte e nove.

RANCHARIA: Rádio-farol prefixo RX, freqüência de 385 quilociclos operando na freqüência de 415 quilociclos.

SANTARÉM: Rádio Santarém, freqüência de 270 e 4.220 quilociclos, inoperante.

## Reembolsável Central de Intendência

O chefe do Reembolsável Central de Intendência, divulgou que para o consumo de carne verde, a reforma de assinaturas para o mês de dezembro, será até o próximo dia 5.

Outrossim, informou que em se tratando de carne fresca (não congelada) o preço será de Cr$ 40,00 o quilo.

## REQUERIMENTOS DESPACHADOS PELO MINISTRO DA AERONÁUTICA

O ministro Vasco Alves Secco, despachou ontem os seguintes requerimentos:

sarg. Daniel de Jesus, solicitando retificação de nome: "Deferido. Retifique-se para Daniel de Jesus Esteves o nome do requerente e para Isabel de Jesus Esteves, o de sua genitora, devendo constar de seus assentamentos o nome de seu pai: Jonas Francisco Esteves.";

Vitalina Francisca da Silva, solicitando instauração de Inquérito Sanitário de Origem: "Deferido. Proceda-se ao Inquérito Sanitário de Origem, com o encarregado indicado pela Diretoria de Saúde. A. D. S.";

Antonio Bertino de Vasconcellos Sobrinho, solicitando reconsideração de despacho: "Indeferido, à vista das informações da Diretoria do Pessoal da Aeronáutica.";

soldado Raimundo de Jesus Vilela Barros, solicitando os benefícios da Lei n.º 2.370/54: "Indeferido, por falta de amparo legal";

ten. Hans Carl Nordhaus, solicitando permissão para gozar férias no estrangeiro, "Concedo";

cap. dr. Godofredo Roberto Genofre, solicitando sua inclusão no Quadro de Acesso por Merecimento: "Arquive-se. Cumpra o determinado pelo parágrafo único do artigo 54 do Regulamento de Promoções em vigor e volte, querendo";

sarg. Haroldo do Carmo Bernardes, solicitando reinclusão no serviço da FAB: "Indeferido, dirija-se à Unidade ou Estabelecimento da FAB em que deseja ser incluído, se houver vaga, a fim de se submeter a exame de acôrdo com o Regulamento aprovado pelo Decreto n.º 34.762, de 8 de dezembro de 1953";

suboficial Anésio José dos Reis, solicitando promoção ao pôsto de 2.º tenente: "Indeferido, por falta de amparo legal";

Carolina Silva de Oliveira, solicitando os benefícios da Lei n.º 1.267/50, para seu falecido esposo: "Indeferido, por falta de amparo legal";

Almir Mendonça, solicitando inspeção de saúde em grau de recurso pela J. S. S.: "Deferido, proceda-se à inspeção pela Junta Superior de Saúde. A D. S.";

Gilson Ferreira Nunes, solicitando inspeção de saúde para os efeitos dos benefícios previstos na Lei n.º 2370/55: "Deferido. Proceda-se à inspeção da 3a. Zona Aérea. A 3a. Z. Aé.";

sarg. Flávio Nilo de Mendonça, solicitando reinclusão no serviço ativo da FAB: "Indeferido, por falta de amparo legal".

## A CERIMÔNIA DE HOJE na Escola de Comando e Estado-Maior da Aeronáutica

Terá lugar hoje às 10 horas, a cerimônia da entrega de diplomas aos oficiais que concluíram, êste ano, os cursos ministrados na Escola de Comando e Estado-Maior da Aeronáutica.

O comandante do ECEMAR divulgou as oficiais concluintes que devem comparecer àquele estabelecimento às 8,30 horas e que o uniforme é o branco desarmado.

## Reversão ao serviço ativo

Despachando na pasta da Aeronáutica, o presidente Nereu Ramos assinou decreto resolvendo mandar reverter ao serviço ativo da FAB os 1os. tens. avs. Daniel Cruz Costa e Carlos Olivério Pereira Lima.

## Almoço de confraternização

O Representante Geral da "Air France" cel. av. Paul Vachet reuniu para um almôço os chefes comerciais da companhia na América do Sul, e que tinham vindo a esta capital participar da conferência anual que é realizada para traçar os planos das campanhas comerciais do ano seguinte.

A conferência dêste ano foi presidida pelos Srs. Henry e Daroux, da Direção Geral de Paris e dela resultou, entre outras medidas, o emprêgo dos aviões "Super G" na linha sul-americana.

Ao almôço compareceram: cel. Vachet e Sra., Srs. Marcel Béduer, André Noizeux, Claude Sarraihé, Claude Vallin, Marcus Van Kilsdonck, André de la Barga, André Hillion, Robert Rieffel, Claude Brachet, Joseph Halfin, Oswaldo Riedel, José Luiz de Abreu, Ivan Hertz, René Lefebvre, Francisco Gouveia e Jayme Weingartner, assim como os diretores de Paris, Srs. Louis Henry e Maurice Daroux.

## NA CHEFIA DO GABINETE DO MINISTRO DA AGRICULTURA

Perante o ministro Eduardo Catalão, assumiu ontem as funções de chefe de gabinete do titular da Agricultura o engenheiro-agrônomo Joaquim Alfredo da Silva Tavares, antigo técnico daquela Secretaria de Estado.

O sr. Joaquim Tavares já exerceu o cargo de secretário da Agricultura do Distrito Federal e, ùltimamente, o de diretor da Comissão Executiva da Rêde Nacional de Armazéns e Silos. (CERNAS).

## REUNIDOS OS CONSELHOS DA CNI, SESI E SENAI

Sob a presidência do dr. Augusto Viana Ribeiro dos Santos, acha-se reunido, desde ontem, nesta capital, o Conselho de Representantes da Confederação Nacional da Indústria.

Nessa reunião, representada por tôdas as Federações filiadas, será aprovada a Carta de Princípios da Indústria, debatida na recente conferência de Pôrto Alegre.

Encontram-se igualmente reunidos o Conselho Nacional do SESI e o Conselho Nacional do SENAI, a fim de debater e aprovar medidas de interêsse de ambas as entidades.

Os trabalhos do SESI e do SENAI são dirigidos pelos presidentes dos respectivos Conselhos, drs. Eurico de Aguiar Salles e Augusto Viana Ribeiro dos Santos, e pelo professor Joaquim Faria Góes Filho, diretor do Departamento Nacional do SENAI.

## Adiado o sumário de culpa

DEVER - Colorado, 29 (U.P.) — Foi adiado o sumário de culpa de John Gilbert Graham, acusado de ter colocado uma bomba na mala de sua mãe, quando esta tomou um avião que a deveria conduzir ao Alaska. No desastre causado pela explosão da bomba, morreram as 44 pessoas que se achavam no avião. Ao que se diz, Graham desejava, com a morte de sua mãe, cobrar valioso seguro de vida.

O adiamento do sumário foi motivo pelo fato de os advogados de Graham, pela segunda vez, alegarem que ainda não estavam em condições de defender a causa.

O juiz a que está afeto o processo marcou audiência para 9 de dezembro próximo.

## Prossegue a greve na França

PARIS, 29 (U.P.) — O pessoal de Meteorologia decidiu à noite passada encerrar sua greve nos grandes aeroportos da França mas os demais funcionários de terra das linhas aéreas repeliram o apêlo que lhes foi feito para reiniciar o trabalho.

O pessoal dos serviços de meteorologia decidiu reiniciar suas tarefas esta manhã.

A greve que haviam declarado já estava no décimo primeiro dia e a paralisação d trabalho permanece entre o pessoal de "radar", tôrres de fiscalização, comunicações etc.

## Associação dos Diplomados da Escola Superior de Guerra

Realiza-se, no próximo dia 6, uma assembléia geral ordinária da Associação dos Diplomados da Escola Superior de Guerra às 14,30 horas, devendo serem tratados os seguintes assuntos:

Apreciação do Relatório relativo ao ano de 1955; e eleição da nova Diretoria para o ano de 1956.

Os associados que, por motivo de fôrça maior não possam comparecer, poderão fazer-se representar cumprindo-lhes, entretanto, quanto à eleição, enviar os seus votos por escrito.

Após a proclamação dos resultados das eleições, a assembléia dará posse a Diretoria eleita.

## SÁBADO, "BOITE-SHOW" no Clube de Aeronáutica

O Departamento Recreativo do Clube de Aeronáutica, fará realizar no próximo sábado dia 3, uma "boite-show" em comemoração ao 10.º aniversário da declaração de aspirantes da turma de 1945.

Contará com a colaboração de artistas de nosso meio radiofônico e de televisão, destacando-se Tostão Gonçalez, Jackson do Pandeiro e a cantora e bailarina cubana Yolanda Parolo, era em excursão pela América do Sul.

## Deixou o comando da Base

*Belém, 29 (M.)* — A fim de viajar para o Rio de Janeiro, já deixou o comando da Base Aérea de Belém o ten. cel. av. Hamlet Azambuja Estrela, que vai servir na Diretoria do Pessoal.

## ADQUIREM "KNOW-HOW" NOS EE.UU.

### Representados 13 países latino-americanos

WASHINGTON, DC., 29 (IPS) — Funcionários da aviação de 13 países latino-americanos se encontram nos Estados Unidos aprendendo as novas técnicas da aviação, segundo informa F. B. Lee, chefe da Diretoria de Aeronáutica Civil da Secretaria de Comércio dos Estados Unidos.

As visitas de uns 20 funcionários da aviação da América Latina foram breves e êles só puderam observar os detalhes principais do funcionamento da administração da aeronáutica civil, e das principais fábricas de avião, porém houve outros que permaneceram nos EE.UU. por períodos que flutuam de seis a doze meses.

Nos últimos 12 meses — declarou Lee — 6 bolsistas procedentes da América Latina vieram aos Estados Unidos para estudar as diversas fases da aviação civil.

Entre os visitantes e bolsistas que ocuparam postos de responsabilidade no govêrno de seus respectivos países ou nas linhas nacionais de aviação da América Latina, figuram os srs. Goetz Herzfeldt, chefe de operações da "Varig", e Alberto F. da Costa chefe da Secção Técnica da Diretoria de Aeronáutica Civil, (D. A.C.), do Brasil.

## Considerado promovido

O ministro Vasco Alves Secco assinou portaria resolvendo considerar promovido à graduação de primeiro-sargento, o falecido 2.º sarg. José Wilson de Araujo.

## Caças "Vampire" doados à Jordânia

LONDRES, 30 (B.N.S.) — Um porta-voz de Foreign Office confirmou as notícias publicadas em Amman de que o Govêrno Britânico fêz uma doação de 10 caças a jato "Vampire" para a Real Fôrça Aérea Jordaniana.

Os aviões estão sendo atualmente adaptados para o serviço em climas tropicais e o primeiro será entregue dentro de poucos dias. Estão sendo feitos também preparativos para treinar pilotos jordanianos e pessoal de terra.

O Reino Unido tem desde algum tempo compromissos a êsse respeito com a Jordânia, contraídos em virtude de tratados, e a doação faz parte de uma política para fomentar a defesa da [illegible].

# ENSINO

## SUGERIDA A CRIAÇÃO DE UM CURSO DE ENGENHARIA NAVAL

### na Escola Politécnica da Universidade de São Paulo — Será subvencionado pelas autoridades navais

Vai ser criado, na Escola Politécnica da Universidade de São Paulo, por iniciativa e sugestão do titular da pasta da Marinha, o primeiro Curso de Engenharia Naval do Brasil.

*A Congregação apoiou*

A idéia, que foi favoràvelmente acolhida não só pelos círculos educacionais do país, como também, pelas classes produtoras nacionais, recebeu, ainda, o apoio do governador de São Paulo e da Congregação daquele instituto universitário.

*Será subvencionado pelo Ministério da Marinha*

Segundo os primeiros dados sôbre o Curso, será êste subvencionado pelo Ministério da Marinha, a quem caberá, entre outras obrigações, o fornecimento de todo o equipamento necessário à sua realização.

## "OS VIDENTES", HOJE, PELO RÁDIO-TEATRO DA PRA-2

**Hoje, às 21 horas, a Rádio Ministério da Educação apresentará uma nova audição de "Novos Horizontes", programa do dr. Miécio de Araújo Jorge Hönkis, que hoje focalizará "Os videntes", sob ângulo científico e histórico.**

**Apresentação do elenco de rádio-teatro da PRA-2, sob a direção de Allan Lima.**

## TEM NOVOS DIRETORES o Centro Acadêmico Luiz Gama Filho

Integrantes do Centro Acadêmico Luiz Gama Filho em flagrante de ontem, em nossa redação

Na Faculdade de Ciências Jurídicas do Rio de Janeiro terá lugar hoje, às 20 horas, a solenidade de posse da nova diretoria do Centro Acadêmico Luiz Gama Filho, que tem como presidente o acadêmico Cícero Cunha; como vice-presidente o acadêmico Carlos Siqueira; como 1.º e 2.º secretários os acadêmicos Carlos Santos e Israel Nascimento e como 1.º e 2.º tesoureiros os acadêmicos Luiz Wanderley e Joelinda Santos.

Para a festa de hoje foi organizado o seguinte programa:

Empossamento da diretoria pelo Conselho de Justiça do Centro Acadêmico Luiz Gama Filho.

Entrega dos títulos de Sócio Honorário do C. A. aos professôres drs. José Muria Ribeiro Waldyr de Abreu e ao colega José Pedro Esposel.

O acadêmico José Geraldo Lamarca fará a saudação aos homenageados.

Conferência de Malba Tahan.

Após a conferência serão inauguradas as novas instalações do Centro Acadêmico e, em comemoração, serviremos um coquetel.

## Alunos que concluíram o Curso de Orientação Educacional

É a seguinte a relação dos professôres-alunos que concluíram o Curso de Orientação Educacional, organizado pelo Departamento de Educação Complementar, da Secretaria de Educação e Cultura: Alice Fraga Figueiredo, Amarília Serra Franco, Andréa Puccini, Lara Gonçalves Nandim, Antonieta Vieira dos Santos, Aurea Serra Franco, Carolina Sodré Levy, Delza Ismar Padilha Machado, Diva Bastos Schilkowsky, Duverlina Santos, Edna Ribeiro, Ednora Gomes Bessa, Eduarda Albertina de Castron Mattos, Edyla Saldanha Nabuco, Elvira Ribeiro Scholl, Emília do Espírito Santo, Esther Nascimento, Flora Nobre, Floripes Hammes, Graziela Leal Santos Lima, Helena Silva de Oliveira, Heloísa Silva de Oliveira, Heloisa Raposo Lage, Heloisa Maria Bittencourt Pinto, Hilda Fortes da Rocha Vianna, Humberto Spencer Galvão Hydema Rodrigues Silva de Souza, Iassy Schenkel Alves, Ilza Maria Dueñas Santos, Irabenith Gomes Pereira, Jorge Cordovil, Léa Stamile Gonçalves de Lacerda Nogueira, Leny Claudio da Silva, Leopoldina Lourdan Macedo Ribeiro, Lia Cesar Rodrigues Lopes, Lourdes Marques de Freitas, Lúcia Monteiro Fernandes, Lucília Vieira do Amaral Azevedo, Lucy Pamplona Penfold, Luiza Bedeschi, Lysette Grande, Maria Antunes, Maria de Lourdes Vater, Maria Helena Alves Pereira, Maria Ramalho, Mariandina Proença Castello Branco, Marina Benevenuto de Garcia Paula, Nair Bastos Cardoso, Nelli de Souza Mohrstedt, Niolete Feital Vieira, Nilsa Camarinha Rolim, Nilza Alheira Tartuce, Nise Fernandes Machado, Nylce Alves Paraiso, Odorila Sá, Odyla de Carvalho Gomes da Silva, Rachel Zeidel, Regina Corrêa de Barros Rodrigues Lopes, Sylvia Mendonça Furtado, Vera Rodrigues Siqueira, Yvone Cardia Tavares da Silva.

Hoje, às 14 horas, no auditório da A.B.I., será realizada a cerimônia da entrega dos certificados.

## CURSO DE ORIENTAÇÃO EDUCACIONAL DA P.D.F.

Realiza-se hoje, às 14 horas, na Associação Brasileira de Imprensa, sala "Belizario de Souza", a solenidade de entrega dos diplomas aos professôres que concluíram o curso de orientação educacional que durante o ano funcionou sob os auspícios do Departamento de Educação Complementar da Secretaria Geral de Educação e Cultura da Prefeitura.

O referido curso durante o ano letivo estêve sob a direção da professôra Araci Muniz Freire.


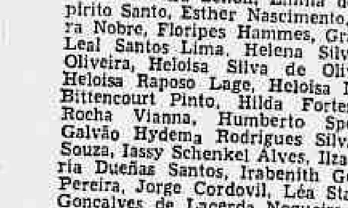



## Concorrências abertas para mais cinco escolas primárias

Em prosseguimento ao Plano de Prioridade para a Construção de escolas primárias, o secretário de Educação acaba de autorizar a abertura de concorrências para mais cinco unidades, localizadas nas Estradas do Guandu, do Tinguá, e das Capoeiras, e na Rua Souza Pôrto, tôdas em Campo Grande, e outra de 12 classes com Jardim de Infância na Rua Belfortd Roxo, no Leme.

Nessas escolas perfazem 35 unidades, no total de 320 classes, com capacidade para mais 25 mil matrículas.

# Instituto de Educação

### Chamada para os exames orais do Curso Ginasial e do Curso Normal

Os exames orais do Curso Ginasial e do Curso Normal terão início no dia 1.º de dezembro, de acôrdo com a escala abaixo.

Dia 1.º de dezembro, quinta-feira — às 8,30 horas — Desenho, 1.ª série ginasial — Riza, Stela, Maria de Lourdes e Batalha; às 9 horas — Artes Aplicadas — Turmas 1.101-1.102 — Léa, Hilda, Angela — salas 121 e 123; às 10,30 — Desenho — 2.ª série ginasial — José Márcio, Maria de Lourdes, Hilda, Nadir, Vanda e Batalha; às 10,30 — Artes Aplicadas — Turmas 1.103 a 1.105 — Angela, Léa, Hilda e Silvio — Salas 121, 123 e 125; às 12,30 — Artes Aplicadas — Turmas 1.106 e 1.108 — Angela, Lé., Hilda e Silvio — Salas 121, 123 e 125; às 14 horas — Artes Aplicadas — Turmas 1.109 a 1.111 — Angela, Léa, Hilda, Silvio — Salas 121, 123 e 125; às 15,30 — Artes Aplicadas — Turmas 1.112 a 1.114 — Angela, Léa, Hilda e Silvio — Salas 121, 123 e 125.

Dia 2 de dezembro, sexta-fei — às 8,30 horas — Trabalhos Manuais — Turmas 101, 102 e 103 — Salas 121, 123 e 125; às 9 horas — Desenho — 4.ª série ginasial — José Márcio, Luiz e Alcídio; às 9,30 — Trabalhos Manuais — Turmas 104 e 106 — Salas 121, 123 e 125; às 11 horas — Trabalhos Manuais — Turmas 107 a 108 — Salas 121, 123 e 125; às 11 horas — Desenho — 3.ª série ginasial — Léa, Celita, Maria Rosália, Therezinha e Jacira.

Dia 3 de dezembro, sábado — às 7,30 horas — História — Turma 213 — Roberto, Elisa e Eloisa; Português — Turma 214 — J. Bruno, Dilme e Edy; Geografia — Turma 215 — Lucy, Browne e Miriam; C. Orfeônico — Turma 218 — Lourdes, Dirce e Nancy; Matemática — Turma 220 — Deblangi, Nídia e L. Carlos; Matemática — Turma 23 — Carmen, Gabriel e L. Carlos; H. do Brasil — Turma 401 — Eremildo, Baltazar e Eloísa; Francês — Turma 402 — Maria Antonieta, Noemi e Irene; Matemática — Turma 402 — Sussekind, Walter e Saucrorom; Latim — Turmas 404 — João Pedro, Atalá e E. Faria; Latim — Turma 405 — S. Elia, M. Leite e E. Faria; C. Orfeônico — Turma 406 — Lúcia, Daurêa e Nancy; Inglês — Turma 407 — Francisca, Enid e Miguel; Português — Turma 409 — Othon, Owe e Maria Lourdes; Matemática — Turma 410 — Castro, Hélio e Sauerbrom; Geografia — Turma 412 — Archias, Maria Luiza e Hugo; Geografia — Turma 413 — G. Lima, Maria Eduarda e Hugo; Francês — Turma 414 — Heloísa, Maria Veloso e Irene; H. Brasil — Turma 414 — Circe, A. Carlos e Eloísa; H. Geral — Turma 417 — Eloísa, Umbelina e Maria Amélia; Português — Turma 421 — Corynitho, Nilza e Maria de Lourdes; H. Brasil — Turma 422 — Trajano, J. Paulo e Eloísa; às 8,30 horas — Trabalhos Manaus — Turmas 201 a 204 — Salas 121, 123, 125 e 132; às 9,30 — Trabalhos Manuais — Turmas 205 a 208 — Salas 121, 123, 125 e 132; às 10 horas — Inglês — Turma 217 — Léa, Dulce e Esther; Latim — Turma 219 — Maria Amélia, Maria de Lourdes e Atalá; Geografia — Turma 221 — Layla, Browne e Carolina; Francês — Turma — Turma 222 — Irene, Heloisa e Maria Antonieta; História — Turma 224 — Roebrto, Eloisa e Trajano; C. Orfeônico — Turma 408 — Dauréa, Lúcia e Lourdes; Latim — Turma 416 — S. Elia, M. Leite e Atalá; H. Geral — Turma 418 — Yone, Marília e J. Paulo; Inglês — Turma 419 — Enid, Maria José e Adauto; Geografia — Turma 423 — G. Lima, Ataíde e Carolina; às 11 horas — Trabalhos Manuais — Turmas 209 e 212 — Salas 121, 123, 125 e 132; às 12 horas — Português — Turma 302 — Aloísio P. do Couto e Heloisa; C. Naturais — Turma 304 — Cadmo, Maciel e Nilda; Matemática — Turma 305 — Lauro, Veloso e Hilmar; Inglês — Turma 307 — Baumann, Cândida e Maria Selma; Latim — Turma 309 — Helena, Junito e Maria de Lourdes; Geografia — Turma 311 — Maria Noêmia, Carolina e Souza; Francês — Turma 312 — Renée, Graziela e Sônia; História — Turma 314 — Miriam, Aguinaldo e Maria de Lourdes; Matemática — Turma 317 — Zózimo, M. Dias e Hilmar; C. Orfeônico — Turma 321 — Maria Inês, Cataldi e Maria Dora; Anatomia — Turma 1.101 — L. Macedo, P. Sampaio e Mota Maia; Português — Turma 1.102 — Leilis, Searfim e Astério; C. Orfeônico — Turma 1.103 — Juraci, Neide e Celção; E. Física — Turma 1.104 — Maria Elisa, Skinner e Everardo; Anatomia — Turma 1.105 — Mota Maia, Moisés e L. Macedo; Química — Turma 1.111 — Gildásio, Odete e Maria Luiza; Física — Turma 1.112 — Maria da Glória, Leuzinger e Corrégio; às 14 horas — Matemática — Turma 1.107 — Quintela, Abelardo e Melo e Souza; Matemática — Turma 1.108 — Junqueira, Dacorso e Melo e Souza; às 14,30 horas — Português — Turma 303 — Moisés, Aloísio e Mercedes; Latim — Turma 308 — Junito, Alvaro e Helena; Francês — Turma 315 — Renée, Graziela e Hestia; às 14,30 horas — C. Naturais — Turma 316 — Cadmo, Maciel e Nilda; Inglês — Turma 319 — Maria Nazareth, Selma e Eunice; C. Orfeônico — Turma 320 — Maria Inês, Maria Dora e Cataldi; Ed. Física — Turma 1.109 — Skinner, Maria Elisa e Everardo; Quimisa — Turma 1.110 — Maria da Glória, Pedro e Maria Luiza; Português — Turma 1.113 — Maria Eldamar, Astério e Mercedes; C. Orfeônico — Turma 1.114 — Neide, Juraci e Celção.

Dia 5 de dezembro, segunda-feira — às 7,30 horas — Franês — Turma 101 — Matilde, Sônia e Irene; Português — Turma 103 — R. Lima, Carmen e Diva Odete; Matemática — Turma 104 — Luiz Carlos, Léa e Peixoto; Matemática — Turma 204 — Debiangi, Carmen e Walter; Inglês — Turma 206 — Elza, Helena e C. Ramos; Latim — Turma 208 — Maria Amélia, E. Faria e M. Leite; Geografia — Turma 210 — Layla, Miriam e G. Lima; C. Orfeônico — Turma 212 — Nancy, Maria Eugênia e Celção; Português — Turma 215 — Dilme, Edy e Bruno; Matemática — Turma 216 — Hélio, Gabriel e Walter; C. Orfeônico — Turma 219 — Lourdes, Dirce e Celção; Francês — Turma 223 — Heloisa, Virgínia e Irene; C. Orfeônico — Turma 402 — Dauréa, Lúcia e Celção; Francês — Turma 403 — Júlia, Maria Antonieta e Irene; H. Brasil — Turma 404 — J. Paulo, Eremildo e Trajano; C. Naturais — Turma 406 — Durcy, Homero e Benirá; C. Naturais — Turma 407 — Vitória, Jairo e Geraldo; Português — Turma 410 — Maria de Lourdes, Dagmar e Layle; Matemática — Turma 411 — Sauerbrom, Ana e Linda; H. Brasil — Turma 417 — Elita, Lucinda e Trajano; História — Turma 214 — Eloísa, Zuleide e Trajano; às 10 horas — História — Turma 102 — Umbelina, Trajano e Eremildo; Francês — Turma 106 — Sônia, Matilde e Maria Veloso; História — Turma 202 — Elita, Eloisa e Roberto; Português — Turma 203 — Diva Odete, Corinto e Layle; Geografia — Turma 207 — Luci, Ataíde e Carolina; Francês — Turma 211 — Heloisa, Irene e Maria Veloso; Inglês — Turma 218 — Helena Rubens e Elza; Latim — Turma 220 — Maria Amélia, E. Faria e J. Pedro; C. Orfeônico — Turma 221 — Lourdes, Dirce e Celção; Geografia — Turma 222 — Hugo, Miriam e Carolina; Geografia — Turma 401 — Maria Luiza, Batense e Maria Noêmia; Geografia — Turma 405 — G. Lima, Archias e Maria Noêmia; Inglês — Turma 408 — Maria Cecília, Serpa e Elza; H. Brasil — Turma 409 — Eremildo, Elita e Roberto; C. Orfeônico — Turma 413 — Lúcia, Dauréa e Celção; C. Naturais — Turma 414 — Benirá, Dulcy e Homero; Francês — Turma 415 — Noemia, Maria Antonieta e Maria Veloso; H. Brasil — Turma 416 — J. Paulo, Jone e R. Macedo; C. Naturais — Turma 418 — Vitória, Jairo e Geral; C. Orfeônico — Turma 419 — Maria Eugênia, Nancy e Celção; Inglês — Turma 420 — Francisca, Miguel e Elza; Português — Turma 322 — P. do Couto, Nilzo e Othon; às 1.,20 horas — Francês — Turma 301 — Leonor, Hestia e Graziela; C. Naturais — Turma 305 — Samira, Ernani e L. Macedo; Histórai — Turma 306 — Tapajós, Edna e Maria de Lourdes; C. Orfeônico — Turma 309 — Cataldi, Maria Dora e Maria Inês; Geografia — Turma 312 — Carolina, Maria Noêmia e Leônidas; Português — Turma 314 — Aloísio, Moisés e Corintho; Português — Tuma 316 — Nilma, Heloisa e Mercedes; Matemática — Turma 318 — Veloso, Lauro e Zózimo; Matemática — Turma 322 — Emanuel, M. Dias e Zózimo; Português — Turma 1.101 — Astério, Serafim e Mercedes; Física — Turma 1.102 — Cândido, Leuzinger e Corrégio; Português — Turma 1.103 — Maria Eldamar, S. Elia e Sue; Geografia — Turma 1.104 — Adriana, Hugo e Leônidas; Química — Turma 1.108 — P. Sampaio, Maria da Glória e Maria Luiza; Ed. Física — Turma 1.110 — Skinner, Maria Elisa e Everardo; Química — Turma 1.113 — Gildásio, Odete e Maria Luiza; às 14 horas — Matemática — Turma 1.105 — Dacorso, Abelardo e Quintela; Matemática — Turma 1.106 — Melo e Souza, Junqueira e Quintela; às 14,30 horas — História — Turma 303 — Aguinaldo, Miriam e Edna; Português — Turma 304 — Nilma, P. Couto e Corintho; Inglês — Turma 308 — Marcelo, Cândida e Maria Elisa; C. Orfeônico — Turma 310 — Cataldi, Maria Inês e Maria Dora; Francês — Turma 313 — Hestia, Graziela e Leonor; Português — Turma 315 — Moisés, Aloísio e Maria Eldamar; C. Naturais — Turma 317 — L. Maciel, Cadmo e Nilda; Inglês — Turma 320 — Maria Nazareth, Baumann e Eunice; Geografia — Turma 1.107 — Italo, Adriana e Leônidas; Física — Suma 1.111 — Maria da Glória, Leuzinger e Corrégio; Português — Turma 1.114 — Sue, S. Elia e Maria Edamar.

## OS DIPLOMADOS EM ARQUITETURA

**40% dos arquitetos diplomados no Brasil em 1953 estudaram e concluíram seu curso no Distrito Federal. Os 60% restantes foram fornecidos, segundo informa a CAPES, em seu último Boletim, pelos Estados de São Paulo, Rio Grande do Sul, Minas Gerais, Bahia e Pernambuco.**

# NOTICIÁRIO

## EXAMES DE ADMISSÃO AOS GINÁSIOS DA C. N. E. G.

**O Departamento de Orientação Pedagógica da Campanha Nacional de Educandários Gratuitos deliberou, de acôrdo com a Diretoria Nacional da mesma Campanha, realizar, êste ano, os exames escritos de admissão aos seis ginásios, sob sua orientação, sediados no Distrito Federal, em um só local. Para isso, foi escolhido o GINÁSIO CENTRAL DO BRASIL, à rua Aristides Caire, 184 (Méier), onde se realizarão os exames, obedecendo ao seguinte horário: 4 de dezembro, PORTUGUÊS; às 8,30 horas, MATEMÁTICA, 8 de dezembro, às 19,30 horas; 11 de dezembro, GEOGRAFIA E HISTÓRIA.**

## ARQUITETURA

### Segundas chamadas das segundas provas parciais

Matemática Superior — 1.º ano e dependentes dia 9, 6a. feira às 8 horas.

2a. Chamada da 2a. Prova Parcial — Desenho Artístico — dia 1.12 às 8 horas — 1.º ano; Geometria Descritiva — dia 30 de novembro às 9 horas — 1.º ano; Sombras Perspectiva — dia 1 de dezembro às 8 horas — 2.º ano; Materiais de Construção — dia 3 de dezembro às 8 horas — 2.º ano; Composição Decorativa — no período de 1 a 6 de dezembro às 8 horas — 3.º ano.

Exames Escritos e Orais — Mecânica Racional - Grafostática Prova escrita dos alunos chamados para escrita e oral dia 12, segunda-feira às 8 horas no salão — 2.º ano e dependentes.

Composição Decorativa Exame oral dia 5 a 7.12 às 8 horas — 3.º ano - Exame escrito dia 7.12 às 8 horas.

Modelagem - exame oral dia 5 - 6a. - 7 de dezembro - 1.º ano.

Grandes Composições de Arquitetura exame escrito oral foi transferido para o dia 6 de dezembro - 5.º ano.

História da Arte Estetica para o dia 2 de dezembro.

## FARMÁCIA

### Notícias do C. A. Rodolfo Teófilo

Prof. Alcides Jardim — Realiza-se hoje, às 21 horas, na A. B. F. na rua dos Andradas, 96 — 16.º — uma palestra do prof. Alcides Jardim, catedrático da Faculdade Nacional de Farmácia, sôbre o tema: "Tecnologia do Tetra-etil-chumbo", acompanhado de projeção. São convidados os alunos, ex-alunos e pessoas interessadas.

Concurso de Técnico de Laboratório da P. D. F. — A prova de física e química do mencionado concurso, será realizada amanhã, às 19 horas, nos cursos do DASP, na avenida Almirante Barroso, 81 — 2.º andar. Os candidatos deverão estar no local 15 minutos antes da hora marcada, munidos dos cartões de inscrição.

## DIREITO

*2.ª chamada para as provas parciais:* 6a. feira, 2, às 15 horas (turmas, diurna e noturna) 1.º ano - Introdução - prof. Hermes Lima; 2a. feira, 5, às 15 horas (noturno e diurno) 1.º ano - Teoria do Estado - prof. Pedro Calmon; 2.º ano — D. Constitucional - prof. Alberto Americano; 3.º ano - D. Comercial prof. Júlio Santos; 4.º ano — Medicina Legal - prof. Hélio Gomes; 3a. feira, 6 às 15 horas (diurno e noturno) 1.º ano - Direito Romano - prof. Vandick da Nóbrega; 2.º ano - Ciência das Finanças - prof. Olinda de Andrada e Gonçalves da Mota; 3.º ano - Direito Civil - prof. San Tiago Dantas; 4.º ano - Direito Civil - profs. Hahnemann Guimarães e Clóvis P. da Rocha; 4a. feira, 7, às 15 horas (diurno e noturno) 1.º ano - Economia Política - profs. Rodrigues Valle e Buys de Barros; 2.º ano — Direito Penal - prof. Oscar Stevenson; 3.º ano - Direito Penal - prof. Maudureira de Pinho; 4.º ano - Direito Comercial - profs. Eduardo Theiler e Júlio Santos; 5a. feira, 8, às 15 horas (diurno e noturno) 4.º ano - D. Judiciário Civil - prof. Guilherme Estellita; 6a. feira, 9 às 15 horas (diurno e noturno) 2.º ano - Direito Civil - prof. Gondim Neto; 3.º ano - D. Internacional Público - prof. Linneu A. Mello; 4.º ano - D. Industrial - profs. J. Pimenta e Evaristo de Moraes Filho.

A Secretaria do Colégio Pedro II — Internato avisa que a prova escrita de Português do exame de admissão à 1a. série ginasial será realizada na próxima quinta-feira, dia 1 de dezembro, às 8,30 horas, na sede do Internato, no Campo de São Cristóvão, 177.

Os candidatos inscritos serão distribuídos pelas seguintes salas, de acôrdo com o respectivo número de inscrição:

No 2.º pavimento: de 1 a 50 — sala 7; de 51 a 95 - sala 8; de 96 a 135 - sala 9; de 136 a 170 - sala 10; de 171 a 210 - sala 11; de 211 a 260 - sala 12; de 261 a 300 - sala 13; de 301 a 345 — sala 14; de 346 a 365 - sala 16;

No 3.º pavimento: de 386 a 425 - -sala 21; de 426 a 485 - sala 19; de 486 a 525 - sala 24; de 486 a 525 - sala 24; de 526 a 575 — sala 22; de 576 a 625 - sala 20; de 626 em diante - sala 18.

## FILOSOFIA

### Provas

Fundamentos Biol., Fil. e Soc. da Educ., 4as. séries de Lic. às 15 horas — Anf. P. Calmon e s/52-53 e 55.

Psicol., 2a. série de Fil., às 15 horas — 82.

Introd. Alg. Mod., 1a. série de Mat. e Fisc., às 8 horas — Anf. P. Calmon.

Crit. Princ. Mat., 3a. série de Mat., às 14 horas — Anf. A. Amaral.

Física Nuclear, 3a. série de Física, às 8 horas — Anf. T. Ramos.

Compl. de Mat., 1a. série de Quim., às 8 horas — Anf. C. Felipe.

Quim. Biol., 3a. série de Quim. às 8 horas — Lab. Bil..

Paleont., 3a. série de Hist. Natur., às 14 horas — Lab. Biol.

Estratigrafia 4a. série de Hist. Nat., às 14 horas — Gab. Geol.

Hist. Ant. e Idade Média, 1a. série do Geog. Hist., às 8 horas — 86.

Hist. Ant. e Moderna, 4a. série de Geog. e Hist., às 8 horas — 85

Especial. Geog. Fis., 4a. série de Geog. e Hist., às 8 horas - Gab. Zool.

Lit. Portug., 4a. série de Neol., às 14 horas — 86.

Linguística, 3a. série de Clas. e Angl-Germ., e 4a. série de Neol., às 16 horas — Anf. C. Leão.

Civil. Grega e Rom. 1a. série de Clas., às 8,30 horas - Anf. C. Leão.

Rádio Jornal, 3a. série de Jornal., às 9 horas — 53.

Est. Aplic., 3a. série de C. Sociais, às 9 horas — 55.

## FILOSOFIA, CIÊNCIAS E LETRAS DA U.D.F.

### Provas parciais

A Secretaria da Faculdade comunica aos senhores alunos dos Curso de Didática que, de ordem do Professor Catedrático da Cadeira Didática Geral do referido Curso, só poderão prestar segunda prova parcial os alunos que apresentarem até o dia 29 do corrente o trabalho de estágio.

Exames Orias — A Secretaria da Faculdade comunica aos senhores alunos que os Exames Orais e Escrito e Oral (Vago) começarão dia 1.º de dezembro próximo, horário na Secretaria da Faculdade.

Segunda Época — As inscrições para os exames de segunda época para os alunos reprovados nos diversos Cursos da Faculdade começarão dia 1.º de fevereiro de 1956 até o dia 10 do mesmo mês e ano. Requerimentos no Diretório Acadêmico.

Diplomas Registrados — Avisamos aos interessados abaixo relacionados que podem apanhar seus Diplomas na Secretaria da Faculdade a partir das 14 horas diàriamente: Maria Coeli de Almeida Sevilha, Olga Teixeira de Oliveira, Larry da Rocha Azevedo, Alex Aniz Abrahão, Rosane de Oliveira Soares, Maria Helena Wargas, Paulo de Tarso Carvalho.

Avisos aos Formandos — A Secretaria da Faculdade, avisa aos formandos dos diversos Cursos da Faculdade que, para o requerimento dos diplomas é necessária a seguinte documentação: Certificado de Reservista, 2 fichas 18 e 2 fichas 19 ou equivalente; para moça além das fichas é necessário carteira de identidade.

## ASSOCIAÇÃO BRASILEIRA DE PROFESSORES DE SURDOS

### Eleita a nova diretoria

Em assembléia geral há dias realizada foi eleita a nova diretoria da Associação Brasileira de Professôres de Surdos, que está assim organizada:

Presidente — Jorge Mário Barreto; Secretário — Júlio Cesar Vanni; Secret. Supl. — Edgard Castilho; Tesoureiro — Antônio de Paula Cavalcanti de Albuquerque; Diretor de Publicações — Regina Rondon Krivochein; Diretor de Cursos e Conferências — Paulo Barbosa; Diretor Interêsses Magistério — Felipe Carneiro.

Presidente de Honra — João Brasil Silvado Junior.

## SERÃO PREMIADOS OS "ALUNOS N.º 1"

### Domingo no Teatro João Caetano

Está marcada para domingo próximo, dia 4, a entrega das medalhas e prêmios aos "Alunos n.º 1" das escolas do Distrito Federal, escolhidos em concurso promovido pelo vespertino "A Noite" com a colaboração de firmas comerciais e bancárias.

A cerimônia será realizada às 10 horas no Teatro João Caetano, com a presença de altas autoridades, seguindo-se um "show" com artistas da Rádio Nacional.

## ESCOLA DE ENGENHARIA DO CEARÁ

FORTALEZA, 29 (Asp.) — Foi adiada a solenidade da instalação da Escola de Engenharia do Ceará, que estava marcada para 1 de dezembro, para dia do mesmo mês ainda a ser fixado.

## ENGENHARIA

### Provas

**Provas Parciais e Exames Finais — 2a. Chamada — Por Motivo de Doença** — A ser comprovada pelo médico da Reitoria — Deverá o aluno fazer a necessária comunicação à Seção do Currículo Escolar, telefone 43-2251, no horário de 8,30 às 11 horas, para as provas efetuadas pela manhã, de 12 às 14,30 horas, para as provas efetuadas à tarde, ficando dispensada a apresentação do requerimento. Não será em hipótese alguma, atestado médico particular.

**Por qualquer outro motivo** — Deverá ser apresentado requerimento, dentro de 48 horas, a fim de que o Conselho Departamental examine o assunto à vista das razões expostas e do mérito do aluno; o Diretor sòmente concederá 2a. chamada havendo parecer unânime favorável do Conselho Departamental.

**Docência Livre** — Inscrições abertas na Secretaria da Escola, no período de 1 a 15 de janeiro de 1956, para tôdas as cátedras.

**Concurso de Admissão** — Inscrições abertas na Secretaria da Escola, de 10 a 20 de janeiro de 1956, na forma do edital publicado no Diário Oficial de 10.10.55.

**Bôlsa de Estudos na Alemanha** — Oferecidas pelo Serviço Alemão de Intercâmbio Acadêmico, a engs. ou estudantes do 4.º e 5.º anos, para estágio em Escolas Técnicas, na República Federal da Alemanha. Detalhes com o Secretário no horário de 11 às 16 horas.

**Alteração de horário das Provas Parciais** — Construção Civil — no dia 30, de 8 para 14 horas; Aplic. Ind. da Eletricidade 4.º ano do dia 28 para 5.12 às 14 horas.

**Comemoração** — Os engs. da turma de 1935, comemorando o 20.º aniversário de formatura, no dia sete de dezembro, mandarão celebrar missa na Igreja da Candelária às dez horas. Às 11 horas será realizada no salão nobre da Escola Nacional de Engenharia, uma sessão solene comemorativa dessa efeméride.

**Cadeira de Estradas — Chamada para Defesa oral** — Dia 30.11, às 20 horas, prof. Ivan da Costa Pinto — para os alunos: Humberto R. Soares, Newton Cordeiro, Fernando S. de Castro e Conde, Decio de Oliveira Araujo, Ivan Lopes Ornelles. Dia 1.12, às 2 horas: para os alunos: Meyer Levcovitz, Renato de Abreu Sertã, Ernest Rios Porter Armstrong, Gilberto Pinto Scarpa, Almir da Silva Bonifácio, Nicolau Baracat Nassif, Antonio Pereira Lyra, José Mauricio B. Nogueira, Manoel Adolpho C. da Cunha, H. Antonio de Barros e Azevedo. Dia 2.12, às 20 horas, para: José Milton Sampaio, Siegrified Gondin M. Chaves, Caio A. B. de Alcantara, Plinio Neuschwander, Roberto Guido Deorsola.

**Desenho Técnico e Desenho a mão livre** — As provas gráficas serão realizadas no dia 2 de dezembro, 6a. feira, às 13 horas. As relações nominais estão publicadas na Portaria.

**Chamado à Seção do Currículo Escolar** — Claudio Sales dos Santos e Ney Borges de Oliveira.

**Construção Civil 4.º ano (Alteração de Horário)** — A prova parcial foi transferida apenas de 8 para 14 horas do dia 30 do corrente mês de novembro e não para outra data conforme foi erròneamente publicada. Local: - salas 212, 214, 216 e 202.

**Aviso ao 2.º ano (Eq. Dif. Compl. Mat.)** — Esta prova será realizada no ed. da Rua L. de Camões.

**Resistência — Sabatina** — Dia 30, 4a. feira, às 20 horas, para os alunos das turmas A e B.

**Motores 5.º ano** — Dia 5.12, 2a. feira, às 8 horas, 2a. chamada de 1a. prova parcial para: José Xavier de Macedo. Local - s/216 do ed. L. S. Francisco. E em 2a. chamada da 2a. prova parcial para os alunos: Arthur Koblitz Filho, João Pacheco Netto, José Geraldo Pereira da Costa, José Matias Cutz, Jefferson de A. Silveira, Nelson Henrique Cajardo do Gac, Waldner Paschoal. Sala 216 do ed. L. S. Francisco. Exames Orais — Dias 1, 2, 6 e 7 de dezembro. As relações nominais estão afixadas na Portaria.

**Provas Escrita de Exame vago** — Dia 9 de dezembro.

**Construção Civil — 5.º ano** — Dia 30, 4a. feira, às 14 horas, na sala 300 do ed. L. S. Francisco, prova escrita de ex. vago em 2a. época para: Adyr de Albuquerque Mello, Alfred Bernard Esberard, Arthur Koblitz Filho, Bercion Gonçalves, Carlos Cava, Carlos Rene Meriotti, Challallah Abrão Sader, Demetrio de Almeida, Eodielys de Morisson Guimarães, Edgar Vieira de Castro, Henrique Rodacki, Humberto Rames Zambrana, João Pacheco Netto, José Luiz de Azevedo Branco, José Roberto Torres, Juares Tavora de Abreu, Mario Guilherme Armaza Aliaga, Salvador da Cunha Moraes, Tued de Malta Campos, Venicio de Paula, Roberto David de Sanson Filho. E em 1a. época para: Horacio Antunes Ferreira Junior, José Xavier de Macedo, Luiz Rodrigues, Svlatoslav Goretkin.

**Provas Parciais Marcadas para esta Semana** — Dia 30.11 - às 8 horas - Eletrotécnica Geral - 3.º ano; às 14 horas - Quím. Física — 4.º - reg. 1931; Físico Química 3.º ano - reg. 1951; Eq. Dif. G. Mat. - 2.º ano; Const. Civil — 4.º ano. Dia 1.12 - às 8 horas - Mec. Vibratória - 4.º ano.

Dia 2.12 — às 8 horas - Resistência — 3.º ano; Rest. Apl. Máquinas — 3.º ano; às 14 horas — Prod. T. D. En. Elet. — 4.º ano.

**Aplicações Ind. da Eletricidade — 5.º ano** — Dia 5.12, 2a. feira, às 14 horas, prova escrita de exame vago para: Alexandre Burman, Bercion Gonçalves, Lauro Antonio Hildebrandt. Local - L. S. Francisco.

**Aplicações Ind. da Eletricidade — 5.º ano** — Dia 6.12, 3a. feira, às 14 horas, exame oral para: Almir Ferreira da Costa, Karlheing Weichert, Murilo A. Monteiro de Sá, Nelson Freire, Ronaldo Gonçalves Puga. E prova oral de exame vago para: todos os alunos que compareceram a prova escrita do dia 5.12. Local — Inst. de Eletrotécnica.

**Cálculo Vetorial — Exames Orais** — Dias 2 e 5 de dezembro, às 8 horas. Exame vago — prova escrita — dia 5.12, às 8 horas; Provas orais — a partir do dia 7. As relações nominais estão publicadas na Portaria.

**Mecânica Racional** — A prova escrita de exame vago de 1a. época será realizada no dia 9 de dezembro às 8 horas. Os exames orais iniciam-se também no dia 9 de dezembro às 8 horas.

**Curso Rodoviário** — Será realizado dia 1.º, a prova de Mecânica dos solos em 1a. chamada. Os estágios serão iniciados na próxima semana.

**Associação dos Engenheiros de 1955** — Os colegas devem preencher a ficha da Associação dos Engenheiros de 1955, assim como tomar conhecimento do manifesto da fundação e o 1.º Boletim, afixados em vários locais. O Boletim com a ficha pode ser obtido com D. Regina no D. A.

## NOVOS PROFESSORES PRIMÁRIOS

S. PAULO (Asp.) — A Assembléia Legislativa aprovou, em primeira discussão, projeto de lei, criando 1.688 cargos de professor primário, 150 de diretor de grupo escolar, 100 de inspetor escolar e 100 de porteiro, no Quadro do Ensino.

# VIDA ESCOTEIRA

## AQUISIÇÃO DA SEDE PRÓPRIA

### O objetivo da campanha que ora realizam os escoteiros da Associação Anhangá

A Associação de Escoteiros Anhangá, da Região do Distrito Federal da U.E.B., encontra-se em grandes atividades, desenvolvendo interessante campanha em benefício da aquisição de sua sede. Não foi por outro motivo que procuramos nos entrevistar com o sr. Georget Lefrançois, chefe geral da Associação Escoteira, localizada em Braz de Pina, a fim de proporcionar aos leitores de Vida Escoteira algumas informações concernentes aos planos.

PLANOS

Após falar sôbre os objetivos da campanha iniciada no último dia 1º de fevereiro, o sr. Lefrançois que também na Região Carioca ocupa o cargo de assistente de seniores do Comissário de Escoteiros, disse-nos que o plano estava dividido em três fases, a saber:

1º Venda de mil cartões contendo cada um 20 tijolinhos, a razão de um cruzeiro por unidade, e projeção cinematográfica, com entradas pagas, em diversos colégios e clubes do subúrbio da Leopoldina;

2º — Apresentação de quatro "shows" em clubes e escolas da zona leopoldinense, e

3º — Inscrição de Sócios Beneméritos, a ser solicitado aos comerciantes, banqueiros, lojistas e amigos simpatizantes do Movimento Escoteiro.

FINALIDADE

— Com a importância arrecadada com esta campanha — frisou o nosso entrevistado — é nosso desejo:

1º — construir uma sede em terreno localizado em Braz de Pina, em frente à Escola Municipal S. Paulo, terreno êste de propriedade da Prefeitura e a ela solicitado a título precário, ou

2º — alugar um grande salão ou mesmo uma casa, ou

3º — comprar um lote e levantar a respectiva construção ou

4º — o milagre da doação de uma sede aos escoteiros.

COLABORAÇÃO

— Esta campanha vem obtendo grande sucesso, e isto graças à colaboração prestada pela população do subúrbio da Leopoldina. Sem esta ajuda, temos certeza, não poderíamos levar avante esta emprêsa. Quer a venda de tijolinhos, quer as sessões cinematográficas, têm se traduzido em dinheiro para a campanha, iniciada a menos de um mês e que já conta em caixa, com Cr$ 12 mil.

PROPAGANDA

Ainda com a palavra o chefe Lefrançois, nos diz que a campanha a par de arrecadar dinheiro, tem também servido para a propaganda do Escotismo na zona leopoldinense.

— Temos — disse-nos — realizado conferências e projeções cinematográficas sôbre o Movimento em diversas entidades. A tôdas tem comparecido grande número de pessoas que ficam entusiasmadas com o que veem e com o que ouvem.

"RAID" A S. PAULO

Passando a outro ponto da entrevista, acêrca das atividades da Associação, é ainda o chefe Lefrançois quem fala:

— A Anhangá, com sede provisória à Rua Antenor Navarro, 537, na Escola S. João Bosco, em Braz de Pina, possue os quatro ramos: lobinhos, escoteiros juniores e seniores e pioneiros. A direção dos lobinhos está afeto a senhora Dinorah Browen e das srtas. Tereza Gomes e Marlene Azevedo. Provisòriamente, além de chefe geral, estou liderando as tropas de seniores e de juniores.

Para o próximo período de férias, estão programados dois acampamentos: um de cinco dias em Barlé, no Estado do Rio, e outro de sete dias, durante o Carnaval, em Paulo de Frontin.

Os seniores tencionam empreender um "raid" de bicicleta, do Rio a S. Paulo, e desta cidade a Santos, no começo do ano vindouro. Pretendem dar o nome do *Correio da Manhã* a esta prova ciclista. Concluiu o chefe Lefrançois.

## CURSO PARA CHEFES DE LOBINHOS

O Comissário Regional de Lobinhos está convocando todos os candidatos inscritos no curso destinado a aquelas, programado para o domingo 18 do mês próximo, para a reunião que terá lugar na sede regional, à Praça Marechal Ancora, s/n (Ed. da Saúde do Pôrto), na segunda-feira, 12 de dezembro, às 20 horas.

## CURSO PARA COMISSÁRIOS

Na sede da Região do Distrito Federal, à Praça Marechal Ancora, s/n (Ed. da Saúde do Pôrto), terá lugar no sábado 3 e domingo 4 de dezembro, o primeiro curso que na Região Carioca se realiza para Comissários. O curso, do esquema da Insígnia de Madeira, será dirigido pelo chefe João Ribeiro dos Santos.

## Semana da Propaganda

### HOMENAGEM AO PUBLICITÁRIO DO ANO, O "OSCAR" DA PROPAGANDA DE 1955

Está decorrendo a "Semana da Propaganda" que terminará no próximo dia 4 — Dia Pan-Americano da Propaganda — festa magna dos publicitários brasileiros, com um banquete de confraternização de homens de propaganda no Copacabana Palace-Hotel. Durante o ágape serão homenageados profissionais por serviços relevantes prestados à propaganda no Brasil com a "Medalha de Jubileu Publicitário" e será conferido o título de "Publicitário do Ano" ao sr. João Agripino da Costa Dória, escolhido pela Diretoria da Associação Brasileira de Propaganda.

## FACULDADE FLUMINENSE DE FILOSOFIA

### Notícias do D. A. Oliveira Viana

Sorteio de Livros — O D. A. fará sortear hoje, têrça-feira, sessenta volumes de livros que recebeu para êsse fim.

Entre êssas obras, tôdas novas, há algumas de poesia, de estados literários, de bibliografia, arte, ciência, filosofia. Obras de interêsse da classe.

Provas Orais — O horário já se encontra afixado no quadro de avisos da Secretaria. Início dia 1.º.

Biblioteca — Acaba a Diretoria de aparelhar convenientemente a sua biblioteca. Durante as férias, com a aquisição necessária e urgente de livros especializados e a devida catalogação de todos os existentes, colocaremos a Biblioteca em pleno e real funcionamento.

## ASSOCIAÇÃO DOS PROFESSORES DE CURSO SECUNDÁRIO DA PREFEITURA DO DISTRITO FEDERAL

Esta Associação convida os associados para a assembléia geral ordinária, que se realizará amanhã, dia 30 do corrente, às 16 horas na Avenida Presidente Antônio Carlos, 615 — 11.º andar — Ed. Borba Gato.

Serão empossados os colegas eleitos para a Diretoria e o Conselho Administrativo.

Após o ato de posse serão dados todos os informes da atuação mantida pela Associação com o presidente da Comissão de Justiça, da Câmara dos Vereadores, relativamente, ao Estatuto dos Funcionário Municipais.

## QUÍMICA

### Provas

1.º ano, dia 1.º às 8 horas Desenho; dia 5 e 6, às 8 horas, Física: dias 8 e 9, às 8 horas, Química Inorgânica; dia 12, às 8 horas, Química Analítica; dia 13 e 15, às 14 horas, Matemática; 2.º ano - dia 2, às 8 horas, Resistência dos Materiais; dia 6, às 8 horas, Química Analítica Quantitativa; dias 10 e 12, às 8 horas, Físico-Química; dia 14, às 8 horas, Químic a Orgânica Atijótica; 3.º ano - dias 3 e 5, às 8 horas, Análise Orgânica; dias 7 e 8, respectivamente, às 8 e 14 horas, Microbiologia, dia 10, às 8 horas, Mineralogia e Geologia; dias 12 e 13, às 8 horas, Química Orgânica Aromática; dia 14, às 8 horas, Física Industrial; 4.º ano - dia 3, às 8 horas, Metalurgia e Metalografia; dia 8, às 8 horas, Higiene Industrial; dias 8 e 9, respectivamente, às 19 e 10 horas, Aparelhos e Operações Industriais; dia 12, às 8 horas, Tecnologia Inorgânica; dia 15, às 8 horas, Tecnologia Orgânica.

Consumo de óleo e fumaça no escapamento são sinais de perigo para o motor do seu carro e a "saúde" das suas finanças. Quanto mais Você tardar em trocar êsses anéis velhos, mais óleo queimará o motor, mais compressão perderá e maior será a conta da oficina! Para evitar isto, procure imediatamente uma oficina mecânica especializada e exija que o mecânico instale um jôgo de ANÉIS HASTINGS, cromados ou não, que evitam o consumo de óleo, eliminam o desgaste dos cilindros e dão nova compressão ao motor. Esta é a melhor forma de evitar maiores despesas!

ANÉIS DE PISTÃO HASTINGS

Projetados especialmente para a reforma do seu motor

Seguros contra fogo
CIA. DE SEGUROS
Argos Fluminense
FUNDADA EM 1845
ALFÂNDEGA, 7 (EDIFÍCIO PRÓPRIO)
RIO DE JANEIRO

# PELOS QUATRO CANTOS DO RIO

R. V.

1 — CONVERSA DE TRÊS
2 — FALTA DE SORTE
3 — DEZESSEIS HORAS DEPOIS
4 — MESMO REPETINDO, É ELEGANTE

## EM POUCAS PALAVRAS...

A sra. Tereza de Souza Campos e o sr. Alvaro Catão no recente baile da Glamour. A sra. Carlos Eduardo de Souza Campos provou mais uma vez que uma sra. elegante não é aquela que cada vez aparece com uma roupa diferente. Foi à festa com um conhecido e comentado vestido vermelho e era indiscutivelmente uma das mais elegantes figuras da noite. O sr. Souza Campos nos disse que estava quase bom da fratura de costelas que sofrera há tempos num jogo de polo. "Já podemos pensar no futebol de verão lá em Correas", concluiu

* Quando o senhor Tony Mayrink Veiga embarcou para os EE.UU. há dias, estiveram no Galeão seus mais chegados amigos. Houve um instante em que conversavam animadamente o jovem milionário brasileiro, a senhorita Terezinha Solbiati e o senhor José Maria Alkimin.

* **Temos lido com freqüência a coluna de um amigo especialista em bons pratos, boa comida e bebida. Para variar de restaurante resolvemos seguir seus conselhos e saímos por aí a provar as coisas e os restaurantes que êle recomendava. Infelizmente, não tivemos a mesma sorte que êle: tudo ruim. Temos a impressão que quando o prezado e simpático Comendador entra os cozinheiros tratam logo de caprichar. Em todo caso, vamos insistir; talvez tenha sido uma questão de dia.**

* Ontem, inaugurou-se a lojinha "Après-Midi", da senhora Nilza Vasconcelos.

* **Dia primeiro, teremos o desfile de modas infantis organizado pela senhora Maria Helena Raja Gabaglia, no Copacabana Palace.**

* Ontem Carlos Machado recebeu a imprensa para a apresentação do seu novo show **Banzo Aiê**.

* **A notícia aqui dada sôbre os problemas por que passava a boite Casablanca ontem confirmou-se: fim de contrato, sem renovação.**

* A "Casa dos Artistas" promoverá no dia dezessete de dezembro uma "avant première" de caridade, no cinema Art Palácio, em benefício do Natal dos velhos do Retiro dos Artistas.

* **O senhor Antônio Sanches Larragoiti Jr. está convidando para o coquetel comemorativo do sexagésimo aniversário desta magnífica organização que é a Sul América.**

* A diretoria do Centro Brasil Israel está convidando para a conferência do professor Antônio da Silva Melo.

* **A senhorita Baby Vignole aniversariará no próximo sábado e receberá para um jantar.**

* A exposição de arquitetura latino-americana inaugurada a vinte e dois no Museu de Arte Moderna de Nova York, vai relatada com detalhes hoje na seção Itinerário de Artes Plásticas. Resumindo: um grande sucesso.

No baile da Glamour: três das cinco mais votadas, as srtas. Silvinha Vidal, Marcia Oiticica Laviola e Ana Elizabeth Fiuza

Dezesseis horas depois de ter sido eleita — com muita propriedade, aliás — *glamour girl* de 1955, a bonita srta. Rosinha Serzedelo Machado é recepcionada pelo sr. Eduardo Tapajós na "Beguin". Vemos ainda, a srta. Léa Pena. Fazlam parte deste grupo, também, o sr. e a sra. José Augusto Godoy. A elegante sra. Graça Godoy aproveitou a oportunidade para comemorar o seu aniversário. Respeitosamente, registramos os nossos cumprimentos

# REGISTRO SOCIAL

NATALÍCIOS

**Fazem** anos hoje os nossos confrades srs. Paulo Vidal, Moacir Simbar, João de Souza Breves, Erico José Gordon e Moisés Bohn.

—⊙—

CASAMENTOS

**Realiza-se** hoje, em Maceió, Alagoas, o enlace matrimonial da srta. Rosita Maria Peixoto Lima, filha do casal ten. cel. Mário de Carvalho Lima e d. Maria José Peixoto Lima, com o ten. João Carlos Castelo Branco, filho da viúva Fernando Castelo Branco de Abreu. A cerimônia religiosa realizar-se-á às 17 horas, na Igreja Matriz de Jaraguá, e após, em sua residência, os pais da noiva recepcionarão seus inúmeros amigos.

— Realiza-se no próximo dia 3, às 17,30 horas na Igreja de São Francisco Xavier, a cerimônia do casamento do sr. Celso Alcântara Duarte Pinto, filho do casal José Kopke Duarte Pinto, alto funcionário da Companhia Costeira, com a senhorinha Norma, filha do casal Ary da Silva Valle, do comércio desta praça.

Após a cerimônia religiosa os pais da noiva receberão em sua residência.

— Casam-se no dia 10 de dezembro a senhorinha Aciléia Bastos, filha do sr. José Moreira Bastos e da sra. Antonieta da Cunha Bastos, com o sr. Antônio Rodrigues de Souza, filho do sr. João Rodrigues de Souza e sra. Angelina Santos de Souza. A cerimônia religiosa, que será paraninfada pelo nosso confrade sr. João Baptista Pontes e sra. terá lugar às 18 horas, na Igreja São José.

BAZAR DE NATAL DO BENNETT

Terá início amanhã, à rua Marquês de Abrantes, 55, o Bazar de Natal, promovido pelo Grêmio das Ex-Alunas do Colégio Bennett, em pról do seu fundo de assistência social. A venda de centenas de objetos úteis (e baratos) se prolongará até depois de amanhã.

—⊙—

LICEU LITERÁRIO PORTUGUÊS

Sagrou-se Rainha da Primavera de 1955 do Grêmio Literário Comendador Rainho, associação dos alunos e ex-alunos do Liceu Literário Português, a senhorita Glória Therezinha Monteiro Conde Martins.

A rainha eleita alcançou uma grande margem de votos da segunda colocada, srta. Jussara Ferreira, princesa da Primavera de 1955, juntamente com as srtas. Ivone Bordallo Christão e Erminda Rodrigues Cruz, respectivamente, terceira e quarta colocadas.

O baile de coroação será realizado no salão do Liceu Literário Português, no sábado, dia 3 de dezembro, às 22 horas.

Foram convidados os srs.: comendador Rainho, para a entrega da coroa à nova rainha; comendadores Sucena e Evaristo Alves e dr. Otacílio Rainho para a entrega das faixas simbólicas às princesas da Primavera.


**DÊ AO PRÓXIMO O QUE NÃO LHE FARÁ FALTA**

Ofereça, nesta semana, seu sangue ao BANCO DE SANGUE DA P. D. F. para salvar vidas. (58784)



**Arpoador da Raza**

CABO FRIO

**SEALAND** está programando visitas ao loteamento para os próximos domingos dêste mês e de dezembro.

Os interessados poderão fazer suas inscrições nos escritórios da **SEALAND** rua da Quitanda, 62 - grupo 704, ou no "stand" do "hall" do Edifício da Associação Comercial, sito à rua da Candelária, 9.


# TRAGÉDIA DE ESTAÇÃO

*No século do átomo e da velocidade, mais elevado o número dos que se atrasam — Gente que perde o trem, a passagem, e a cabeça também — Londres resolve o problema — Originais trajes de viagem que dispensam mala — O caso do "atraso diplomático"*

Que acontece quando uma criatura perde o trem? Que acontece quando uma criatura só chega a tempo de ver o avião desaparecer na pista, ou o navio ir se afastando lentamente do cais? Naturalmente, tudo depende da ocasião e do temperamento do indivíduo em questão. Se o trem, o navio ou o avião levam à prisão, ao degrêdo, ao sanatório ou a determinado *week-end* forçado em casa da sogra, o máximo que pode acontecer é um sorriso de alívio, e de triunfo também. Mas se a viagem acaba em Paris, em Monte-Carlo, ou, simplesmente, numa honesta estação de águas — eterno cenário do repouso classe-média — o caso muda de figura. Ninguém permanece impassível vendo escapulir as queridas, as tão esperadas férias. Todos experimentam diante do fato o mesmo desapontamento. As exteriorizações é que variam. Uns correm atrás do veículo tentando alcançá-lo, outros ensaiam um gesto desalentado vendo a catástrofe, muitos nem sequer chegam à estação, ao aeroporto, ao cais, pois para dar notícia ruim há sempre gente e relógio pelo caminho. O cidadão esportivo, êsse coça a cabeça, suspira resignado e imita o poeta: "perdi o bonde e as ilusões". Mas perder por perder, a maioria perde mesmo é a cabeça, pragueja, espuma de raiva, procura em volta um cachorro para aguentar o pontapé de desabafo. E pensa enormidades. Tudo porque as férias se foram, adiadas, um pouco mais distanciadas, representando, numa época de agitação, de tensão e de canseiras, perda inestimável.

Depois de um ano inteiro passado a assinar o ponto na repartição, a tomar lotação, a ler jornal e a acompanhar as reviravoltas políticas, qualquer pessoa sente o pulso mais acelerado, o coração mais oprimido, o cérebro mais confuso, a atmosfera mais carregada. E compreende também que descanso, tranqüilidade, sossêgo, ar livre, enfim, que as indispensáveis férias valem mais que qualquer frasquinho de rótulo complicado, comprado na farmácia. As férias são, então, a fase melhor e que mais benefícios traz a uma pessoa. É necessário saber aproveitá-las, não estragar o prazer do momento com preocupações vulgares, com problemas de roupa e o transporte de numerosas malas. A sabedoria britânica, pretendendo preservar a tranqüilidade das preciosas férias, atualmente se empenha em simplificar o vestuário de viagens. Um curioso movimento, visando a divulgação das fibras sintéticas, realiza agora os mais alegres desfiles da temporada, para apresentar côres claras e brilhantes, e interessantes fazendas para roupa de viagem. Êsses tecidos não amarrotam, e, conservando-se leves e pregueados, afastam o pesadêlo das malas fáceis de se extraviar e difíceis de carregar. Telegramas estrangeiros informam que o variado guarda-roupa feminino, apresentado para férias, abrange desde o minúsculo *maillot* até os agasalhos de imitação de pele de castor. Um traje esportivo, mescla de lã e terilene, há três semanas encontrava-se guardado numa caixa, e por ocasião da exibição de Londres, foi exposto sem ser passado a ferro. Tôdas essas fabulosas inovações têm uma única finalidade: livrar um infeliz das malas, das roupas complicadas, dos atropelos de última hora, e fazer com que, chegando à estação, não banque o Drumond na vida verificando ter perdido "o bonde e as ilusões".

Fenômeno curioso foi observado pelo correspondente Murville: no século do átomo, do avião a jato, das grandes velocidades, o número dos pobres viajantes que perdem o trem é mais elevado que há vinte e cinco anos atrás. O jornalista responsabiliza os trens, partindo hoje dentro do horário, com mais exatidão que antigamente. Logo, os passageiros atrasados que esperam sair o trem também atrasado são obrigados a aguardar pacientemente pelo seguinte, a voltar resignados para casa, ou a botar o pé na estrada se precisarem chegar a tempo em seu destino. Nas grandes cidades um engarrafamento de trânsito, alguns sinais vermelhos, uma pequena distração, uma morena lollobrigidiana que passe, qualquer dêsses atentados é suficiente para causar uma tragédia de estação. Sim, porque já se foi o tempo em que os maquinistas davam uma hora de desconto aos displicentes, e não hesitavam em parar na estrada para apanhar o chapéu de dona fulaninha. Um caso dêsses teria hoje jeito de anedota, embora o mesmo jornalista conte ainda um acontecimento pitoresco de certo país, no qual a presença de determinadas "personalidades" costuma causar atraso na saída dos trens. O último dêsses atrasos — nada menos de cinco horas e quarenta minutos — obrigou os passageiros a esperar que um ministro em exercício normalizasse, não uma crise política como seria de esperar, mas formidável sururu doméstico, entre a mulher, a filha e o genro. "Quando os viajantes, enfurecidos, souberam do verdadeiro motivo do atraso diplomático — narra o correspondente — enviaram um telegrama de protesto ao presidente da República".

Casos como êsse são excepcionais, só acontecem nas aberrações geográficas. Em via de regra o que se dá é chegar mesmo uma criatura esbaforida à estação e perder tudo de uma vez: a calma, o trem, a classe. Ou as ilusões, como o poeta. Por êsses pequenos dramas de véspera de férias, todos se apressam em culpar os trens, que andam hoje mais certos e bem comportados que antigamente. Nós responsabilizamos a dança das malas, os atropelos de última hora, e a vaidade feminina, que muitas vêzes transtorna a viagem de tôda uma família. E reforçamos, para acabar com os atrasos, simplificar a bagagem, enriquecer o guarda-roupa esportivo e prever possíveis decepções na partida, a solução apontada pela sabedoria britânica.

# PREVIDÊNCIA SOCIAL

## FINANCIAMENTOS E BENEFÍCIOS — I

Há uma questão, no âmbito da previdência social, que ainda suscita dúvidas no espírito dos estudiosos: os financiamentos imobiliários constituem um benefício típico dos Institutos, do mesmo modo com os seguros e auxílios a que os seus contribuintes estão habilitados por meio da filiação compulsória?

Dentro desta tese, há os apologistas superficiais, que simplesmente enunciam essa pretensa regra por uma mera impressão pessoal: e há também os mais renitentes, de cerlo menos perfunctórios, que pretendem encontrar na própria legislação previdenciária os fundamentos para a sua proposição. Financiamento é benefício — afirmam êles — e os contribuintes fazem jus a esta espécie de assistência tão bem como à aposentadoria. Procuraremos comentar as duas correntes de opinião, cada qual a seu modo e a seu tempo.

A primeira versão é a mais simples de debater. E' claro que não é possível trazer convicção absoluta à pessoa de quem tão obstinadamente se propõe a defender tal idéia. A êstes, diremos apenas, numa preliminar, que os financiamentos não constituem benefício porque os contribuintes dos Institutos não se habilitam a tais prerrogativas por via de uma contra-prestação. Os seguros, os auxílios — são prestações pagas antecipadamente até a constituição de um fundo preconcebido, de um lastro financeiro ideal que só se completa com a terminação do prazo de carência, tanto maior quanto mais duradouro puder vir a ser o benefício correspondente. Para o seguro-doença, exige-se a carência que implica numa contra-prestação a prazo fixo; para o seguro-invalidez, salvo as exceções da lei, a carência é diferente, ou pelo menos calculável em bases dissemelhantes. Para a concessão dos financiamentos, não há contra-prestação — e a carência estabelecida em alguns Institutos é plenamente discutível do ponto de vista legal, reveste por vêzes o caráter de um mero critério de seleção; essa mesma seleção, aliás, é uma prova a mais de inabilitação generalizada dos segurados.

E há mais: se financiamentos fôssem benefícios, necessário seria que os cálculos atuariais se fizessem com o objetivo de tornar a medida extensiva a um número de segurados percentualmente equivalente ao que serve de base para as dotações orçamentárias do auxílio-doença, de aposentadoria, das pensões, que notòriamente consomem a parte mais substancial das Receitas dos Institutos. Tal, porém, não se faz, pela razão única mas singela de que os Institutos não se fizeram para isso. A sua finalidade essencial está estereotipada em seu próprio título — Aposentadoria e Pensões —; e a experiência está aí para provar, com exuberância de detalhes, que são verdadeiramente danosas as tentativas de tergiversar no cumprimento de suas exatas finalidades.

O financiamento haverá de constituir sempre, pela sua própria índole e destinação, uma simples inversão de capital, quando — e se — saldos orçamentários houver disponíveis para tanto. O objetivo dêles é proporcionar uma melhor rentabilidade para os capitais estáticos dos Institutos. Quanto mais rendem êles — melhor; taxas as mais elevadas, dentro das limitações da usura, e a prazo os mais curtos. Eis por que temos daqui defendido a tese de que tôda vez que os Institutos emprestam dinheiro a segurados, operando a baixos níveis de recuperação — sofre um prejuízo virtual que se pode refletir na economia do próprio segurado.

Assim, o benefício que existe nassas operações não será a operação mesma — mas a preferência, o regime de prioridade na concessão do próprio financiamento. Estas são as observações que se podem oferecer à inspiração dos que defendem, de maneira mais superficial, o caráter de benefício dos financiamentos imobiliários. Em comentário ulterior, comentaremos a opinião, de certo mais substancial, dos que buscam encontrar para isso fundamento legal.

# VIDA CATÓLICA

## SANTO ANDRÉ, APÓSTOLO

Foi Santo André, dos Apóstolos, o primeiro que conheceu o Cristo, às margens do rio Jordão. Era êle irmão de São Pedro e, como êste, pescador.

Mas o convite para segui-lo só se positivou mais tarde, quando Jesus os encontrou pescando no lago Tiberíade e lhes disse: — "Segui-me; eu vos farei pescadores de homens".

Após Pentecostes, Santo André pregou em Jerusalém, Galiléia, Citia, Etiópia, Galícia, Trácia, Grécia, fundando finalmente a comunidade cristã da Acaia, que se tornou um modêlo de igreja dos tempos primitivos.

Prêso como pregador do cristianismo, ameaçado de morte na cruz pelo procônsul Egéias, Santo André não renegou a sua fé, dizendo que aquêle suplício era o seu maior desejo.

Despojou-se de suas vestes ao ver a cruz em que seria sacrificado, procurando imitar com sua humildade o Mestre. Amarrado na cruz ali padeceu dois dias, assim se consumando o seu martírio.

**"Os primeiros cristãos levaram consigo e conservaram em suas casas as santas espécies. Ora, o que as espécies eucarísticas eram para os cristãos dos primeiros séculos, o Sagrado Coração, entronizado na família, será para os cristãos de hoje."**

P. M. CRAWLEY, SS. CC.

SANTOS DE HOJE

Cástulo, Constantino, Zózimo, Trajano, Maura, Justina.

— Amanhã: Hora Santa Eucarística.

PARA EDUCADORES E PROFESSÔRES

O Centro Paroquial da Glória está convidando os educadores e professôres para um cine-forum a se realizar amanhã, às 20,30 horas, em sua sede, à Rua das Laranjeiras, 11. Será exibido na ocasião um filme que apresenta as mais modernas técnicas de educação "Ajudando o professor a conhecer seus alunos". O filme foi gentilmente emprestado pela Embaixada americana.

ANIVERSÁRIO DA PARÓQUIA DE NOSSA SENHORA DA CONCEIÇÃO

SÃO LUIZ, 29 — Foi solenemente festejado o transcurso dos cento e cinqüenta anos de criação da Paróquia de Nossa Senhora da Conceição, havendo sessão comemorativa no Teatro da Escola Técnica de São Luiz. (Asp.)

"TÃO SANTA QUANTO E' FORMOSA"

CIDADE DO VATICANO, 29 — O Papa Pio XII, num discurso dado a conhecer agora, pediu às jovens da Ação Católica Espanhola que façam da Espanha "tão santa quanto é formosa". O Santo Padre transmitiu essa mensagem pelo rádio por ocasião do 25.º aniversário do Movimento das Jovens da Ação Católica Espanhola, antes de iniciar a reclusão de uma semana para seus exercícios espirituais anuais de pré-Natal. Recordou as perseguições sofridas pela Ação Católica durante a guerra civil espanhola. (U.P.)

ATIVIDADES DE PIO XII

CIDADE DO VATICANO, 29 — O Papa assistiu, todos os dias, desde o último domingo, com crêça de dez cardeais e mais de cinqüenta bispos e prelados, os exercícios espirituais que Pio XI, seu predecessor, inaugurara durante o seu pontificado. Diversamente dos anos precedentes, os exercícios se realizaram, êste ano, não na Capela Mathilde, mas numa sala menor, contígua à capela construída por Urbano VIII. O Papa, nessa capela de dimensões muito reduzidas, fica escondido à vista da assistência por uma grade, como é de costume, nesta prática. O pregador dêsse retiro, com práticas quatro vêzes por dia, é o P. Maurice Flick, da Universidade Gregoriana. Os exercícios espirituais

(Continua na 14.ª pág.)


**SEMANA DO SANGUE**

Na mais humana campanha o **Banco de Sangue da P.D.F.** solicita a sua colaboração. (58785)



**Banco Andrade Arnaud S.A.**

O BANCO QUE OFERECE CRÉDITO LOCAL

Matriz: *R. 7 de Setembro, 32 - Tel. 32-8010*

Agências: *Bonsucesso - Lapa - Pilares - Jacarê - Grajaú - Acre e Rosário*

*Brilhantinas de* MYRURGIA

MADERAS DE ORIENTE
•
EMBRUJO DE SEVILLA
•
SUSPIRO DE GRANADA
•
SEÑORIAL

MYRURGIA

# Escritores E LIVROS

Auto-retrato de Jean Cocteau

## CORREIO ESTRANGEIRO

JEAN Cocteau (que uma vez declarou-se vítima da "conspiração do ruído") parece muito interessado em divulgar o seu próprio anedotário acadêmico, prolongando as ressonâncias (litero-mundanas) de sua recente posse na Casa dos Imortais.

Para essa cerimônia, as entradas destinadas ao público chegaram a ser vendidas no câmbio negro, muitas delas atingindo a vultosa quantia de 15 mil francos. (O salão da Academia possui apenas 700 poltronas para o público). Comentário de Cocteau a Mme. Carmen Tissier:

"— Que tal se eu pusesse à venda a minha própria poltrona de acadêmico?"

Confidência íntima a um amigo, depois de provar o fardão:

"— Esta roupa hedionda me faz parecer um papagaio".

Picasso desenhou-lhe especialmente o punho do espadim, tendo-o enviado com o seguinte bilhete:

"Os acadêmicos são crianças que se reuniram para uma ceia e convidaram um adulto respeitável, que é você".

✚

"Os italianos não sabem conversar" — acha o escritor Lúcio Ridanti, respondendo a um inquérito da "Época".

E prosseguindo nas suas considerações a respeito dessa "arte difícil" para os seus compatriotas:

"O italiano é impulsivo. Prefere discutir, polemizar. A conversa, no sentido francês de "causerie" é coisa requintada e sobretudo gratuita que já não parece coadunar-se com os hábitos adquiridos pelas novas gerações para as quais discorrer longamente — e tranqüilamente — sôbre qualquer assunto significa em última análise perder tempo".

✚

Faleceu, em Madri, D. Jerônimo Toledano Cañamaque, professor de Lexicologia da Escola Oficial de Jornalismo e catedrático de literatura do Instituto de Albacete.

D. Jerônimo era casado com d. Concepción del Valle-Inclán, filha do eminente romancista galego.

✚

Letreiro em determinada prateleira do departamento de livros de um grande "magasin" de Chicago:

"Ficção legível".

## ATIVIDADES DOS NOVOS

◆ A geração mais nova de nossos escritores está se fazendo representar de maneira sugestiva. Tivemos há pouco o excelente romance de Osman Lins, "O Visitante", e, em poesia, "O Homem e sua hora", de Mário Faustino. O Serviço de Documentação do Ministério da Educação e Cultura (dirigido por José Simeão Leal) anuncia para êste princípio de dezembro o lançamento de sua coleção "Novos", que editará, entre outros, os seguintes jovens autores: Carlos David, Gasparino Damata, Beatriz Rocha, Fred Pinheiro, Jones Rocha (já falecido). Também pela José Olímpio teremos brevemente os livros de contos de Samuel Rawet ("Contos do Imigrante") e de Dalton Trevisan ("Novelas pouco exemplares"). Em março, a estréia em livro de Mauritônio Meira: "A Primeira Estação". Renard Perez, por sua vez, apresentará um novo volume de ficção enfeixando três novelas: "O Circo", "A Revolução" e "A Festa". Título da obra: "3 Novelas".

## PERISCÓPIO

✚ Possivelmente amanhã serão revelados os resultados finais dos concursos literários promovidos pela revista "Ipase". A comissão julgadora dos contos estêve ontem reunida e apresentou seu veredictum, o mesmo já tendo feito a comissão encarregada de julgar os ensaios.

✚ Terá lugar hoje, na sede do Pen Clube, a solenidade de encerramento do Curso de Iniciação Teatral, organizado pelo Grupo de Estudos Teatrais dirigido pela escritora Maria Wanderley Menezes. A solenidade está marcada para as 18 horas.

✚ Acha-se bastante adiantado o novo romance de Dinah Silveira de Queiroz: "Os Invasores".

J. C.

## A INGLATERRA E A "INVASÃO" DE PAQUISTÂNICOS

LONDRES, 29. A Inglaterra, onde milhares de negros jamaicanos chegam mensalmente à procura de trabalho, receia agora uma invasão de paquistânicos.

Em número crescente, marujos paquistânicos deixam seus navios durante as escalas na Inglaterra, para encontrar no local um emprêgo bem remunerado. O problema tornou-se bastante grave para provocar conversações entre as companhias de navegação e o ministro paquistânico do Trabalho, sr. Mohammed Nurul, que se acha em Londres há dez dias.

Nenhum obstáculo legal existe para impedir os jamaicanos, os paquistânicos, ou os indianos que são cidadãos do Commonwealth, de instalar-se na Grã-Bretanha se assim o desejam. O preço da viagem é o principal obstáculo.

Porém êsse obstáculo já foi superado pelos jamaicanos, aos quais certas companhias oferecem que paguem sua passagem após terem encontrado trabalho em Londres. (F.P.)

NOSSA CASA DE 20 ANOS...

FICOU NOVA EM 2 DIAS!

"Com tôda a facilidade renovamos completamente a pintura das esquadrias, portas, janelas, portões, grades e cêrcas de nossa casa!"

E a tinta que permitiu essa transformação foi Condor, preferida pelos próprios profissionais de todo o Brasil.

CONDOR

Mais econômica
Fácil de aplicar
Mais uniforme

26 côres diferentes

Um produto das

TINTAS YPIRANGA

— As mais vendidas do Brasil

UMA TINTA PARA CADA FIM

35.116


# ITINERÁRIO DAS ARTES PLÁSTICAS

JAYME MAURÍCIO

*Inaugurada a exposição de*

## ARQUITETURA LATINO-AMERICANA EM NOVA YORK

*No dia 22 do corrente, conforme tinhamos anunciado, foi inaugurada no Museu de Arte Moderna de Nova York, uma importante exposição para a arquitetura brasileira: "Arquitetura Latino-Americana desde 1945". Visa mostrar aos americanos a colorida e dramática realização arquitetural da América Latina, a maior expansão construtora do mundo.*

Niemeyer

*Os bons serviços da diretora do Museu de Arte Moderna do Rio, sra. Niomar Moniz Sodré, presente à inauguração em Nova York, assegura-nos gentilmente maiores informes e uma opinião pessoal.*

*A seleção foi feita pelo arquiteto e historiador Henry-Russel Hitchcock, incluindo quarenta e nove edifícios, inclusive grandes cidades universitárias, projetos de edifícios de apartamentos, estádios, um night-club, hotéis, fábricas, igrejas e casas particulares, admiràvelmente montados por Arthur Drexler, curador do Departamento de Arquitetura e Desenho. Foto-murais em escalas grandes, plantas e "slides" em três dimensões coloridas com visores individuais são usados para ilustrar as notáveis realizações dos arquitetos americanos, "cujos trabalhos, diz o sr. Hitchcock, superam os recentes trabalhos europeus e equivalem, em interêsse e vitalidade, à arquitetura moderna nos Estados Unidos."*

Reidy

*A mostra foi organizada dentro do programa de exposições internacionais do Museu de Arte Moderna de Nova York, dirigido por Porter McCray. De Nova York, a exposição percorrerá os Estados Unidos e o Canadá. Por ocasião da inauguração dessa mostra, foi publicado o livro de Henry-Russell Hitchcock "Arquitetura Latino-Americana desde 1945", que contém fotografias de todos os edifícios selecionados, numa edição do grande museu americano.*

*Segundo Hitchcock, especialmente enviado à América Latina para chefiar a seleção de edifícios, as principais características da arquitetura latino-americana são as seguintes:*

*— Largo uso de concreto devido à carencia de madeira e aço empregáveis em estruturas.*

Marcelo

*2 — Muitos expedientes, herdados ou recentemente aperfeiçoados, que impedem a excessiva luminosidade e calor solar.*

*3 — Maior emprêgo de côres, caiações ou mosaicos, do que em qualquer outro lugar do mundo.*

*4 — Na opinião do crítico, o trabalho mais perfeito em cidades universitárias habitações coletivas é o da América Latina, nesse particular, "superior aos Estados Unidos."*

*A exposição inclui um total de 56 arquitetos, destacando-se Oscar Niemeyer, Affonso Eduardo Reidy, Lúcio Costa, Jorge Moreira, Sergio Bernardes, Marcelo Roberto, Burle Marx, Henrique Mindlin, brasileiros; Carlos Raul Villanueva, o notável arquiteto venezuelano; Henry Klumb, de Pôrto Rico; Max Borges Jr., cubano; Alejaniro Prieto, do México; Bartin Vegas, discípulo de Mies van der Rohe; Francisco Artigas e Jayme Ortiz Monasterio.*

*As paredes terminais da primeira galeria são cobertas com foto-murais de dois edifícios famosos: a Igreja de São Francisco de Assis (Pampulha), de Niemeyer, e o conjunto de edifícios do Cerro Piloto, Caracas, por Guido Bermudez. Na igreja de Niemeyer, segundo Henry-Russell Hitchcock, as curvas livres características de seus projetos são aplicadas em tetos parabólicos.*

*Outro exemplo de boa arquitetura pública é o Hospital de Clínicas de São Paulo, projetado por Rino Levi e Cesar Cerqueira: "O impressionantemente grande e escorrido edifício, perfeitamente organizado, tira o melhor partido de sua localização difícil e dramática", diz o sr. Hitchcock, "crescendo elegantemente do pátio ajardinado que sôbre certos salões abrem suas saídas."*

*Prosseguindo na apreciação, fala a seguir no Pedregulho: "Um notável exemplo de alojamentos baratos do século XX é visto no Conjunto do Pedregulho, projetado por Affonso Eduardo Reidy no Rio de Janeiro. O largo e sinuoso bloco é construido em um morro e a elevação do terreno atrás do conjunto permite ao edifício uma apresentação de nitidez quase tão boa quanto uma maquete. O trabalho de telhas e outros engenhos de contrôle solar fornecem uma delicadeza de escala aos blocos de habitações e o estuque pintado é realçado com felicidade por painéis de azulejos em algumas das estruturas mais baixas."*

Mindlin

*Em exposição acham-se também uma escola primária e um ginásio projetados por Reidy para o conjunto do Pedregulho.*

*Outro soberbo grupo de edifícios de apartamentos que, segundo Henry-Russel Hitchcock, evita a escala inumana e o detalhamento monótono da maioria dos modernos edifícios de apartamentos, é o bloco projetado por Lúcio Costa na parte norte do Parque Guinle. "Pelo uso de diferentes tipos de contrôle solar, Lúcio Costa exprimiu no exterior, com clareza incomum, a individualidade das moradias interiores. (By using different types of sun control — both vertical louvres and grilles of tile to provide a happy combination of regularity and variety — Costa has expressed with unusual clarity on the exterior the individuality of the dwelling units within).*

*Continuando, diz o sr. Hitchcock que os edifícios de apartamentos projetados no Rio de Janeiro por Jorge Machado Moreira, como a maioria dos novos edifícios brasileiros, são erguidos do solo por suportes de concreto. O código de construções local permite um andar extra no alto quando o rés-do-chão não é utilizado, encorajando, por conseguinte, êsse tratamento característico que produz espaços abertos até mesmo nos apinhados centros da cidade.*

*Um dos projetos de casas particulares em exposição é*

Niomar Moniz Sodré

*obra de Le Corbusier, única construção no hemisfério ocidental pelo grande arquiteto francês. Embora Le Corbusier tenha tido uma influência maior na América Latina que qualquer outro arquiteto europeu, e surpreendente notar como sua orientação difere das casas projetadas pelos arquitetos locais.*

*"Em um terreno urbano relativamente estreito, emoldurado por festivas paredes, Le Corbusier criou uma espécie de gaiola espacial, aberta na base e recortada por rampas que levam a um consultório médico na parte da frente e à habitação propriamente dita, na parte traseira."*

* * *

*Quanto à opinião pessoal da sra. Niomar Moniz Sodré é a seguinte:*

*— A instalação da Exposição é magnífica, admiràvelmente bem feita, com a maior técnica e bom gôsto. Fizeram uma parede falsa de cortiça, como se fôsse um muro escuro, as fotografias embutidas sem simetria em cada conjunto, em tamanhos diferentes. Iluminação ótima. Mas a exposição, em si mesma, é bastante fraca. O que eu conheço do Brasil e do México está mal, não apenas na parte fotográfica, mas também como escolha de ângulos e detalhes. O que há de melhor são os "slides" em côr que se vêem através dos "viewers". O Pedregulho e o Parque Guinle ficaram lindos, num colorido fiel e muita luminosidade.*

*Eis aí, sintèticamente, o que existe sôbre essa importante exposição. Vê-se que os reparos que fizemos sôbre alguns nomes não incluídos na parte brasileira e sôbre a seleção de fotografias, procedem: a mostra não foi completa. Mas isso não lhe tira a grande importância.*

## FESTIVAL DE FILMES DE ARTE

### (Programa para hoje e amanhã)

**I) — "Estampas Antigas de Portugal", (Portugal) de Antônio Lopes Ribeiro.**

**II) — "Elle Sera Appellée Femme" (Bélgica) de Gérard De Boe.**

**III) — "Rajput Glory" (Índia), de Ratan Bacha.**

**IV) — "Matisse" (França), de François Campaux.**

**V) — "Barevny Svet Otokar Nejedlého" (Tcheco-Eslováquia) (O Mundo Colorido de Otokar Nejedly), de Jiri Lehovec.**

**VI) — "Symphonie Diagonale" (Suécia), de Viking Eggeling (1922).**

**Informações detalhadas sôbre os filmes dêste Programa podem ser encontradas no Catálogo do Festival à venda na Secretaria do Museu e na entrada do Auditório, antes das sessões.**

# VIDA CATÓLICA

(Continuação da 13.ª pág.)

terminarão no próximo sábado e até então, tôdas as audiências serão suspensas. Na próxima semana, Pio XII receberá solenemente o presidente da República Italiana, sr. Giovanni Gronchi, eleito na última primavera. Por outro lado, o Santo Padre já trabalha na mensagem de Natal que êle dirigirá aos fiéis, pelo rádio, como de costume, a 24 de dezembro. (F.P.)

### SERA' RECEBIDO PELO PAPA O PRESIDENTE DA ITALIA

CIDADE DO VATICANO, 29 — Confirma-se oficialmente no Vaticano que o Papa receberá o presidente da República Italiana, sr. Giovanni Gronchi, em audiência oficial, no dia 6 de dezembro próximo. (F.P.)

### O CARDEAL GRIFFIN TEVE UMA CRISE CARDIACA

LONDRES, 28 — Foi acometido, esta manhã, de uma crise cardíaca, Sua Eminência o cardeal Griffin, arcebispo de Westminster. O cardeal, ao que se informa conseguiu vencer a crise. A propósito, lembra-se que o ascebispo, que tem no entanto apenas 56 anos de idade, vem mostrando saúde deficiente nos últimos anos, tendo chegado a receber em 1951 a extrema unção. O cardeal Griffin sucedeu na sede arquiepiscopal de Londres ao cardeal Bourne em 1944. Sòmente dois anos depois, recebeu o barrete cardinalício. (F.P.)

### PIO XII E OS DIRETORES DE EMPRÊSAS

CIDADE DO VATICANO, 29 — O Papa Pio XII exaltou o trabalho que, nos tempos modernos, cumprem os diretores de emprêsas, dizendo: "Podeis prestar valiosa contribuição para resolver o problema social que ainda se mantém em situação instável para grande número de homens". O Santo Padre fêz essa declaração numa audiência concedida ontem à tarde aos membros da Confederação de Diretores de Emprêsas Italianas. Disse o Papa que "vossa Confederação, apesar das aparências em contrário, se compõe de trabalhadores verdadeiros. Não há perigo, portanto, de que possais ser induzidos a cobrir ou a defender ações injustas contra as categorias mais humildes de trabalhadores. Por outro lado, desempenhais posições máximas entre o pessoal de vossas firmas e tendes muitos deveres anteriormente reservados aos patrões. Estais, pois, em posição ideal para contribuir eficazmente para criar um regime de colaboração entre as classes sociais, pelo qual tanto esperam todos os homens honrados". (U.P.)

### PELA BEATIFICAÇÃO DE MARIA LUIZA DE LA TORRE

LIMA, 29 — Vem-se desenvolvendo nos meios católicos intensa campanha em favor da beatificação de Maria Luiza de la Torre, conhecida no Peru pelo nome de "la beatita de Humay". A Sagrada Congregação dos Ritos, em Roma, já tem em seu poder a documentação necessária para se pronunciar acêrca dessa beatificação que, se fôr favorável, elevará à honra dis altares mais uma santa peruana. Realizou-se uma assembléia pública, presidida pelo arcebispo de Lima e primaz do Peru, mons. Juan Landazuri Rocketts, da qual participaram leigos e clero, a fim de conhecer o andamento do processo de beatificação. Natural da aldeia de Humay, a jovem camponesa faleceu há 86 anos e é considerada padroeira e protetora dos motoristas, sendo-lhe atribuídos um sem número de milagres. Nascida a 21 de julho de 1819, morreu analfabeta, mas seu nome foi vinculado a vários fatos prodigiosos, apesar de ter passado a vida encarregada ùnicamente da limpeza do templo de Humay. Assegura-se que, já morta, seu corpo transpirava copiosamente. As autoridades eclesiásticas, como sempre acontece em casos semelhantes, empreenderam severas investigações, findas as quais se resolveu pedir a Roma a introdução da causa de sua beatificação. Os documentos enviados para êsse fim, porém, foram considerados nulos em virtude de erros de processo, sendo necessário refazer os passos dados, o que só se pôde fazer o mês passado. Espera-se agora a decisão da Congregação dos Ritos. (F.P.)

## O BRASIL LIGADO POR TELEFONE À UNIÃO SUL-AFRICANA

Extendendo as linhas internacionais de comunicação radiotelefônica entre o Brasil e o exterior, a Cia. Radiotelegráfica Brasileira fará inaugurar no próximo dia 1º. seu serviço radiotelefônico direto com a União Sul-Africana. Êsse será o 41º. país ligado por radiotelefone ao Brasil, por intermédio da Radiobras.

# RÁDIO & TV

## DOS PROGRAMAS DE HOJE

**R.B.C.:** 20,00 — Sumário das notícias; 20,05 — Sumário dos programas; 20,06 — Rádio panorama; 20,20 — Interlúdio musical; 20,30 — O mundo da ciência; 20,45 — Os Tavares em Londres; 21,00 — Noticiário.

**Jornal do Brasil:** 19,00 — O Jornal do Brasil informa; 19,05 — Palestra do Monsenhor Magalhães; 20,00 — Sociais Príncipe; 20,05 — Programa Jóquei Clube; 20,30 — Audições Palermo; 20,55 — Presente musical; 21,00 — Crônica (José Leal Guimarães); 21,05 — Tudo é música; 21,30 — Bom gôsto... Boa música; 22,00 — O Jornal do Brasil informa; 22,05 — Música deliciosa; 23,00 — Sonata ao luar; 23,30 — Ritmos da Panair; 24,00 — O Jornal do Brasil informa; 0,05 — Encontro em Paris.

**Mayrink Veiga:** 19,00 — Esportes; 20,00 — Programa variado; 20,25 — Variedades; 20,30 — Ângela Maria; 20,55 — São coisas da vida; 21,00 — Musical; 21,25 — Teatro; 21,30 — A cidade sed Verte; 21,55 — A cidade; 22,00 — Gravações; 22,25 — Panorama e comentário político; 22,40 — Correspondente Ponto Frio; 23,00 — Gravações; 24,00 — O mundo em sua casa; 0,30 — Programação da madrugada.

**Ministério da Educação:** 19,00 — Resenha cafeeira; 19,03 — Música para o jantar; 20,00 — Ao redor do mundo; 20,30 — Seleções musicais; 20,55 — Rádio jornal; 21,00 — Tribunal da história; 21,30 — Romance do piano; 22,30 — Convite à música; 23,00 — Música, apenas música; 23,50 — Aconteceu hoje.

**Nacional:** 19,00 — Aconteceu no Catete; 19,05 — Atoman; 19,15 — No mundo da bola; 20,00 — Novela; 20,25 — Repórter Esso; 20,30 — Calendário; 20,35 — Festivais G.E.; 21,00 — É verdade ou é mentira?; 21,05 — Recolhendo o folclore; 21,30 — A página das nove e meia; 21,35 — Passatempo; 22,00 — A pequena que vale por duas; 22,05 — Musical; 22,30 — Cortina musical; 22,35 — Repórter Esso; 22,40 — Antena política; 23,00 — Reportagem do dia; 23,30 — Grande informativo.

**TV Rio:** 18,30 — Vamos passear na Floresta?; 19,00 — Bôlsa de brinquedos; 19,45 — Zoo na TV; 20,20 — Filmes variados; 20,40 — Palavra puxa palavra; 21,15 — Jam-Seesion; 21,50 — Salve o esporte; 22,05 — Congresso em revista; 22,40 — O que o povo quer saber, (programa da Rádio Mauá).

**Tupi:** 18,55 — Jornal; 19,00 — Boa noite para você; 19,05 — O contador de histórias; 20,00 — Sivuca e José Tobias; 20,35 — Novela; 21,00 — Al Neto; 21,05 — Festival Serva; 21,30 — Musical; 22,00 — Juvenal.

**TV Tupi:** 18,00 — Lar doce lar; 19,00 — Sucesso musicais; 19,20 — Piano ritmo; 19,30 — Circo; 20,00 — Repórter Esso; 20,20 — Tele testes; 20,45 — Segadnes pergunta; 21,15 — Variedades; 21,45 — Encontro entre amigos; 22,00 — Jean Sablon; 22,20 — Surprêsas Zenit; 22,40 — Tele Jornal.

**Vera Cruz:** 19,00 — Sírio Libanez; 20,00 — Real programa; 21,30 — Convite à valsa; 22,00 — Os mais lindos boleros; 22,30 — Tango na penumbra; 23,00 — Correspondente Philips; 23,15 — Ritmos melódicos.

# NOTAS MÉDICAS

**COLÉGIO ANATÔMICO BRASILEIRO** — Realiza-se hoje, 30, às 20,30 horas, no Auditório do Sindicato dos Médicos do Rio de Janeiro, Avenida Churchill, 97, 11.º, uma sessão ordinária, com a seguinte ordem do dia: a) "Algumas reações histoquímicas em pigmento do tecido intersticial do testículo" — acadêmicos Gilberto Lemos Santa Rosa e Maria Angela Paes Leme, apresentado pelo titular prof. Bruno Alípio Lobo; b) "Aneurismas da aorta. Considerações estatísticas em 78 casos" — titular prof. Cândido de Oliveira — Cláudio Lemos e Alberto Benchimol; c) 8.ª Conferência da Série 1955 de "Temas de Atualização Anatômicos e Anatomopatológicos" — "Anatomia Patológica da Eclâmpsia" — prof. Octavio Rodrigues Lima.

* * *

CONCURSO DE DOENÇAS TROPICAIS E INFECCIOSAS — Tiveram início ontem, às 9 horas, na Faculdade Nacional de Medicina da Universidade do Brasil, as provas do concurso de docência-livre da Cadeira de Clínica de Doenças Tropicais e Infecciosas sendo único concorrente o dr. Ary de Oliveira. A comissão examinadora se compõe dos profs. Joaquim Moreira da Fonseca, Décio Parreiras, Hamilton Nogueira, Messias do Carmo e Genard Nóbrega.

* * *

**ELEIÇÕES NA SOCIEDADE BRASILEIRA DE HIGIENE** — No próximo dia 6 de dezembro, às 9 horas da manhã, serão realizadas as eleições para a nova diretoria da Sociedade Brasileira de Higiene. Concorrem à preferência dos higienistas duas chapas, uma encabeçada pelo dr. Amilcar Barca Pellon e outra pelo dr. Necker Pinto.

* * *

CONCURSO DE CLÍNICA PSIQUIÁTRICA — Após cêrca de duas semanas de trabalho, terminaram ontem as provas do concurso para catedrático de Clínica Psiquiátrica da Faculdade Fluminense de Medicina, na vaga do prof. Heitor Carrilho. A mesa examinadora classificou em primeiro lugar o candidato J. Nobre de Mello, pelo voto dos professôres Décio de Souza, Alcides Lintz e Manoel José Ferreira, tendo o prof. A. C. Pacheco e Silva votado no candidato J. Leme Lopes e o prof. E. Lopes Rodrigues no candidato Oswaldo Domingues de Morais.

* * *

**CONFERÊNCIAS DO PROF. STURGIS SÔBRE HEMATOLOGIA** — O dr. Cyrus Sturgis, professor da Universidade de Michigan, nos Estados Unidos, iniciou anteontem, 28, o seu curso no Centro de Estudos Paulo Cesar de Andrade, na Santa Casa de Misericórdia. Ontem, 29, sua conferência versou sôbre "Classificação e Tratamento de alguns tipos comuns de anemia". O dr. Cyrus Sturgis realiza o curso sob o patrocínio do Instituto Brasil-Estados Unidos e do Centro de Estudos Paulo Cesar de Andrade. As conferências serão realizadas no anfiteatro do Centro de Estudos, às 11 horas. As sessões práticas serão anunciadas oportunamente.

* * *

SOCIEDADE BRASILEIRA DE GASTROENTEROLOGIA E NUTRIÇÃO — Realizar-se-á a reunião da Sociedade Brasileira de Gastroenterologia e Nutrição no próximo dia 2 de dezembro, às 20,30 horas, na sede do Sindicato dos Médicos do Rio de Janeiro, à Av. Churchill, 97. A ordem do dia será a seguinte: 1) Expediente — Eleição da diretoria; 2) dr. Carlos Milton Pinto Monteiro — Gastrectomia total alargada e construção de bôlsa gástrica com alça jejunal — Apresentação de casos.

* * *

**INSCRIÇÃO PARA MÉDICO ESTAGIÁRIO EXTERNO — CLÍNICA MÉDICA** — O Serviço de Clínica Médica, organizado nos moldes do Departamento de Medicina Interna, oferece estágios nas seguintes seções: Alergia e Pulmão — 6 vagas; Endocrinologia e Nutrição — 6 vagas; Gastroenterologia — 6 vagas; Hematologia — 4 vagas; Rim e Eletrólitos — 4 vagas; Reumatologia — 4 vagas. Descrição — Estágio com freqüência obrigatória compreendendo: Visitas às enfermarias — exames de doentes; Assistência ao ambulatório; Acesso e treinamento nos labroratórios especializados; Discussão de casos; Cursos teórico-práticos. Duração: um ano, com início em 2 de janeiro de 1956. Inscrição: Hospital dos Servidores do Estado — Centro de Estudos, Rua Sacadura Cabral, 178, 10.º andar — Rio de Janeiro.

F. S.

## EXPOSIÇÃO E VENDA DE TRABALHOS TÍPICOS DO BRASIL

Comemorando a Semana de Combate à Lepra, a Federação das Sociedades de Assistência aos Lázaros está realizando uma curiosa exposição de trabalhos típicos do Brasil, enviados pelas suas filiadas de todos os Estados para a venda em benefício dos filhos sadios de lázaros, recolhidos em preventórios sob sua responsabilidade. Nessa exposição encontram-se artigos de borracha e ornatos de vistosas penas de pássaros do Acre e Amazonas; artigos de fibra e de palha, vários bordados e crivo do Nordeste e ainda peças de móveis de Minas e Bahia, bem como artigos de conchas de Santa Catarina.

A exposição está aberta diàriamente desde 9 até 19 horas, à Avenida Calógeras, 15, 11º. andar.


DÊ SANGUE!

Colabore para o êxito da Semana do Sangue

Promovida pelo Banco de Sangue da P.D.F.

(58763)

ESTA É A HORA DA ECONOMIA!

VENDA DE

PECHINCHAS

(RUMMAGE SEALE)

1.001 artigos para todos os fins a preços de ocasião!

PARA AS OBRAS DA

FEDERAÇÃO DAS BANDEIRANTES DO BRASIL

Av. Copacabana, 828 — Loja "A"

(52229)

Venha conhecer nossos modelos

OFERECEMOS

VARIEDADE: imimeros modelos para sua escolha.

QUALIDADE: madeiras escrupulosamente selecionadas.

ECONOMIA: sempre pelos melhores preços

BOM GÔSTO: o que está mais em moda.

Móveis A. F. Costa

(A maior galeria de móveis do Rio)

Rua dos ANDRADAS nº 27, RIO

# MÚSICA

## ENCERRAMENTO DA TEMPORADA DA "CULTURA ARTÍSTICA"

Disponha embora de recursos técnicos bastante desenvolvidos, e de uma espécie de experiência que se explica pela dedicação de longos anos ao piano, a pianista Maria Augusta Mênezes de Oliva, que anteontem realizou, no Municipal, o concêrto de encerramento da temporada da "Cultura Artística", transmite um sentimento de quase permanente ausência de autoridade interpretativa, e comete deslises inadmissíveis, dada a freqüência com que ocorrem. É certo que, assim mesmo, possui qualidades que se afirmam nítidas: com bons propósitos aplica, a obras primas da literatura do piano, como a Sonata em ré maior ("La Chasse"), de Mozart, as 32 Variações de Beethoven, o "Carnaval" op. 9, de Schumann, a capacidade digital adquirida na sua extensa e variada aprendizagem do instrumento, feita, inclusive, segundo reza o programa do seu concêrto, em Nova York, Paris e Viena, onde teve por mestres, respectivamente, Lili Kraus, Marguerite Long e Bruno Seidlhofer. Goza até de certo prestígio em Viena, e usa essa influência a favor de talentosos pianistas nossos. Deu concêrtos em vários países da Europa — de Amsterdam lhe veio o epíteto surpreendente de "nova Teresa Careño"... — e nos Estados Unidos. Não possui, entretanto, categoria convincente de intérprete.

Ante as informações colhidas no local, sou propenso a admitir que lucramos, a pianista e eu, em que a audição houvesse começado, para mim, com a segunda obra do programa, depois da Sonata de Mozart. A execução das 32 Variações e, depois, do "Carnaval" de Schumann, mostrou que a recitalista retém, voluntàriamente, os andamentos abaixo do nível ótimo. Como indicação pedagógica, nada melhor, se se trata de corrigir a tendência para correr, descontrôles rítmicos, e a falta de tranqüilidade interior do executante. E o processo fornece, òbviamente, maior margem de segurança técnica. A sua utilização, porém, com essas finalidades transparentes, projeta a música em um plano escolar. E não chega a fornecer o domínio íntimo, musical, da obra, domínio que se compromete na própria intenção de tocá-la um pouco mais devagar do que seria artìsticamente conveniente. Nem chega a trazer um grau definitivo de certeza literal da realização técnica, visto que fatôres emocionais podem continuar a intervir, acarretando, via de regra, como no caso da recitalista, falhas de memória.

Após expor o tema da obra de Beethoven, atacou Maria Augusta Menezes de Oliva a primeira Variação em andamento cômodo. Não impediu essa precaução que, inexplicàvelmente, perdêsse o fio da segunda, que, interrompida, e substituída, passou como se não existisse. Dentro da unidade de movimento escolhido, foi Maria Augusta Menezes de Oliva até o fim da composição, resolvendo aliás bem, com diligente aplicação, a diversidade de problemas que os trechos sucessivos oferecem. Trouxe-nos, em suma, apesar da lacuna inicial, uma obra bastante trabalhada. Não projetada, porém, no plano artístico que lhe é inerente.

O mesmo deve dizer-se do "Carnaval", op. 9, de Schumann. Um pouco menos vivo do que convém, nos seus numerosos trechos rápidos, faltou-lhe brilho, relêvo, interêsse. Mas não deixa de correr a crédito da concertista o mérito de uma realização puramente material da árdua escritura pianística de Schumann — de um Schumann, de resto, um tanto esvaziado da substância do seu lirismo, e da sua heroicidade. Também um dos últimos quadros, dos mais difíceis, foi vítima de perturbações, creio que mnemônicas, que se refletiram nos dedos da concertista.

Belos, o "Prelúdio" e a "Ária" das "Bachianas Brasileiras nº 4", de Villa Lobos. Mais belos seriam, no entanto, sem a imperfeição surgida, da mesma natureza dos enganos apontados acima. Seguiram-se seis curiosas "Danças Rumenas", de Béla Bartók e, por fim, "Sevilha" e "Seguidilhas", de Albeniz.

EURICO NOGUEIRA FRANÇA

## RECITAL, DEPOIS DE AMANHÃ DA CANTORA MARIA LUPCINIA GIGLIOTTI

Promovido pela Associação Artística "Mathilde Bailly" efetua-se depois de amanhã, às 21 horas, no auditório da A.B.I., um recital da aplaudida cantora Maria Lupcinia Gigliotti, com atraente programa.

## FESTIVAL ARTÍSTICO DA ESCOLA DE DANÇA DO MUNICIPAL

Depois de amanhã, às 21 horas, será apresentado ao público o "Festival da Escola de Dança do Teatro Municipal", festividade que vem sendo realizada há quatro anos, numa demonstração dos esforços da atual direção da Escola.

A Escola de Dança, cujo início se deve à iniciativa da bailarina Maria Olenewa, que veio para o Brasil integrando o conjunto da grande Ana Pavlowa, e que aqui acabou se fixando, teve sua primeira aula dada em 11 de abril de 1927, ainda sem caráter oficial. Nesse período experimental, muito deveu a Escola aos esforços do veterano crítico Mário Nunes, animador da idéia, e que colaborou eficientemente para que Olenewa obtivesse das autoridades da época os meios indispensáveis ao desenvolvimento do ensino.

Afastando-se Olenewa, em 1942, teve os seguintes substitutos: Yuco Lindberg, até 1946; Madeleine Rosay, até 1950; Américo Pereira, até 1952; e, a partir de janeiro de 1953, assumiu o cargo a professôra Maria Magdala da Gama Oliveira, membro da Comissão Artística do Teatro. Conta a Escola, no momento, com 192 alunos, sendo que 13 em estágio no Corpo de Baile.

As provas de admissão são realizadas em fevereiro de cada ano, com um número de inscrições acima de 300 candidatos.

Seu "Festival Artístico de 1955" apresentará o seguinte programa: "Debut Classique", música de Chopin e coreografia de Edith Vasconcelos; "Divertissements", música de Drigo, Debussy, Mozkowski, Bendix, Zequinha de Abreu, Hekel Tavares, Pierné e M. Tupinambá, e "Pesadelo", música de Wildman, coreografia de Dennis Gray.

## SUCESSO, EM LONDRES, DE ISABEL MOURÃO

LONDRES, 29 (F. P.). A pianista brasileira Isabel Mourão conquistou sucesso, sábado à noite, em Londres, onde deu um recital no "Wigmore Hall".

A concertista confirmou a excelente impressão que tinha causado na Inglaterra, quando de sua primeira "tournée" no ano passado.

Diante de uma audiência cosmopolita, na qual se achavam notadamente vários membros da colônia brasileira em Londres, a jovem artista executou obras de Mozart, Bach, Liszt, Chopin e dos compositores brasileiros Camargo Guarnieri e Villa Lobos.

Isabel Mourão deixará Londres no início da semana, com destino a Paris.

## PROJETA-SE ERGUER, NO VALE DO PARAÍBA, A UNIVERSIDADE DA MÚSICA

GUARATINGUETÁ, 29 (M.). Ao que parece, o Vale do Paraíba será contemplado com uma Universidade de Música, nos moldes do famoso "Berkshire Music Center", dos Estados Unidos, projeto exposto pelo maestro Eleazar de Carvalho, regente da Orquestra Sinfônica Brasileira, aos prefeitos de Taubaté, Pindamonhangaba e Guaratinguetá.

O maestro Eleazar de Carvalho esteve nesta cidade, de onde, juntamente com o prefeito Carvalho Neto e professor Alckmin Filho, prefeito eleito do município, em avião cedido pela Escola de Especialistas da Aeronáutica, percorreu tôda a região com o objetivo de proceder ao seu levantamento aerofotográfico, levando a melhor impressão das áreas percorridas que se prestam perfeitamente à finalidade em causa.

Das Fábricas CIMO para o confôrto do seu escritório

MÓVEIS CIMO

R. INVÁLIDOS, 139

TEL. 22-4372


# TEATRO

## PRÓXIMAS ESTRÉIAS

**AMANHA — No Teatro Serrador a Companhia Internacional de Marionetes Rosana-Picchi. Um espetáculo com bonecos músicos, bailarinos, malabaristas e cantores, segundo a melhor tradição de uma companhia que conta com um passado de sucessos no Velho Mundo.**

**AMANHA — O Teatro de Arena inaugurando a sala do Hotel Glória, com "Não Se Sabe Como", de Pirandello. José Renato, diretor do grupo e do espetáculo, comanda o elenco em que aparecem Jorge Fisher Jr., Bárbara Fázio, Fábio Cardoso e Floramy Pinheiro.**

**SEXTA-FEIRA — Novo vaudeville de Aimée, no Rival: "O Prêmio da Virtude", de Hannequin e Weber. Trata-se de um original assinado por dois autores que já deram a Aimée um grande êxito daquele teatrinho: "Que Mulher!"**

**SABADO — Estréia de Virgínia Lane no Carlos Gomes, à testa do elenco de revistas de Ferreira da Silva, que recrutou três bons elementos da nova geração para criarem êste seu novo espetáculo — J. Maia, Max Nunes e Meira Guimarães. A revista foi batizada como "Entra Na Canôa Que A Bôca E' Boa".**

**DIA 6 — Derci Gonçalves na sua impagável criação como "Lucrécia Borgia", no Glória. A peça de Danilo Bastos foi um dos grandes sucessos de São Paulo na temporada que ora se encerra, prometendo nos divertir bastante.**

**DIA 7 — Finalmente, no Ginástico, "O Sedutor", pelo TBC, com direção de Eugênio Kusnet. Tomam parte nesse espetáculo Maurício Barroso, Elizabeth Henreid, Célia Biar e Natália Timberg. "O Sedutor" é uma peça de Diego Fabri, em muita evidência atualmente em Paris, pelo sucesso de "Proces de Famille", no Théatre de l'Oeuvre".**

**DIA 8 — "Tio Vanya", de Tchekhov, pelo Tablado, no Teatrinho do Patronato da Gávea. Direção de Geraldo Queiroz, tradução de Aníbal Machado, cenários e figurinos de Athos Bulcão e desempenho do primeiro time daquele excelente grupo amador.**

**SEM DATA — "Bife, Bebida e Sexo", no Teatro de Bôlso, com Nicette Bruno, Paulo Goulart e Luiz Tito dirigidos por Paulo Francis. Trata-se de "Ingênua Até Certo Ponto", conhecida e divertida comédia de Hugh Herbert, rebatizada por imperativos comerciais.**

## PAULISTANA

• Jaime Costa vai remontar "A Morte do Caixeiro Viajante", em S. Paulo, já se encontrando em grande atividade para recrutar o seu elenco. Rubem Rey fará o papel de um dos seus filhos.

• Sérgio Cardoso e Nídia Lícia apresentaram o seu teatro à crítica. O Bela Vista está situado à Rua Conselheiro Ramalho, 538, próximo ao TBC, e deverá abrir suas portas em janeiro, com o "Hamlet", numa tradução de Péricles Eugênio da Silva Ramos.

• Bollini está ensaiando tôdas as manhãs no Teatro Maria Della Costa, "A Casa de Bernarda Alba", com que a companhia Fernando de Barros iniciará suas atividades em fins de janeiro. Bernarda Alba será interpretada pela atriz Jurema Magalhães.

Cleyde: renovou com o TBC

• Reformaram contrato com o TBC, por mais dois anos, após muita parlamentação e suspense, Cacilda, Cleyde Yaconis, Elisabeth Henreid e Fredi Kleeman. O TBC está se garantindo...

• Encontra-se em São Paulo o conhecido ator Paul Lukas, nome intimamente ligado a vários sucessos de Hollywood e da Broadway. Aproveitando sua passagem pela capital paulista a União Cultural Brasil-Estados Unidos promoveu um encontro do ator com a crítica especializada, no qual teve lugar um interessante debate sôbre o cinema e teatro na América. Lukas foi protagonista de uma das peças de carreira mais bem sucedida na Broadway — o famoso "Call Me Madam" — em que atuou ao lado de Ethel Merman, no papel que coube a George Sanders na versão cinematográfica.

• Fala-se que Gianni Ratto pretende iniciar suas atividades no TBC com "Crime e Castigo", de Dostoiewsky. Será verdade?

• Lotte Sievers está apresentando no seu teatrinho um espetáculo muito louvado pela crítica bandeirante e que se compõe de duas peças: "Absurda Cômica", de Griphius e "A Cacatua Verde", de Schinitzler. Ricardo Sievers dirigiu a primeira e Ruy Affonso a segunda, destacando-se entre os numerosos intérpretes Eloy Artigas, João Pontes e Benjamin Cattan. O Teatro de Lotte Sievers continua assim um dos mais interessantes movimentos do amadorismo nacional.

• Miroel Silveira comentando "Bonito como um Deus", a nova peça de Millor Fernandes, que Armando Couto e Ludi Veloso estrearam em S. Paulo, manifestou seu pesar por Millor ainda não ter encontrado uma ortografia teatral ideal. Segundo Miroel, a peça possui qualidades, mas ainda revela um desequilíbrio de quem não se firmou definitivamente como teatrólogo.

• Último veneno em curso na Paulicéa: Cacilda e Luís Linhares brigaram. O motivo seria um quiproquó na distribuição dos papéis do TBC.

## CÂMBIO NEGRO...

S. PAULO, 28 (M.). Em virtude de denúncias feitas por companhias teatrais, rigoroso inquérito foi aberto na Secretaria de Educação e Cultura. E' que nos teatros da Prefeitura existia abundância de material para uso cênico. Os encarregados em vez de fornecerem gratuitamente, como deviam, vinham cobrando absurdos.. Na última reunião da Comissão Municipal de Teatros, o secretário desta determinou providências imediatas, assim como sindicâncias. Desde ontem está suspensa a retirada de qualquer material cênico dos teatros da Prefeitura.

## OLAVO DE BARROS

O jornalista Olavo de Barros, figura querida nos meios teatrais, onde atua como crítico, professor, diretor, autor e que durante algum tempo foi também autor, está internado na Beneficência Espanhola, à rua Riachuelo, esquina de Conselheiro Josino, submetido à melindrosa intervenção cirúrgica. Anteontem, felizmente, aquêle nosso confrade começou a experimentar melhoras em seu estado, sendo possível que os seus médicos permitam as visitas a partir de hoje, quarta-feira. No momento além de diretor do rádio-teatro da Tupi, mantém um programa teatral naquela emissora.

## FOTOS FAZEM NOTÍCIAS

Os Artistas Unidos estão às voltas com o problema da renovação de vários contratos. Oscar Felipe, que vai para o terceiro elenco do TBC, já abandonou "A Fôlha de Parreira", sendo substituído no elenco por Aurimar Rocha, que vemos na fotografia; e Ana Edler, conforme declarações prestadas a colegas nossos, não pretende também continuar no Copacabana, por achar que não possui boas oportunidades na programação dos Artistas Unidos. Quanto a Paulo Padilha, que tão bem se houve ao substituir Graça Mello na peça de William Inge e que agora brilha na comédia de Jean Bernard Luc, nada existe de certo. Apenas boatos...

Janete Jane, a jovem Rainha do Baile das Atrizes, vai aparecer com Virgínia Lane na revista do Carlos Gomes, "Entra Na Canôa Que A Bôca E' Boa". Simpática e bonita, Janete é uma vedete de futuro, que cada dia se projeta mais neste panorama nem sempre muito animador do nosso teatro musicado. Aliás, vamos ver se essa revista empresada pelo Ferreira da Silva traz alguma esperança para quem aprecia o gênero, já que os nomes chamados para escrevê-la formam uma equipe respeitável: J. Maia, Max Nunes e Meira Guimarães. Pelo que já produziram têm obrigação de nos dar, pelo menos, algo de engraçado e novo. Já estamos fartos dessas cortinas que datam da saída do pai Adão do paraíso...

# VIDA CULTURAL

## AFFONSO PENNA

Em seus primeiros anos de vida contou a República com a colaboração de alguns estadistas eminentes vindos do segundo Império, entre êles os conselheiros Ruy Barbosa, Rodrigues Alves e Affonso Penna, cujos relevantes serviços à Pátria não podem nem devem ser olvidados. Figura destacada do Partido Liberal, Affonso Penna fôra deputado provincial e depois deputado geral e ministro por três vêzes, da Guerra com Martinho Campos, da Agricultura com Lafayette Rodrigues Pereira e da Justiça com José Antônio Saraiva.

Após a proclamação da República, a que não aderiu logo, foi o conselheiro eleito senador para a Constituinte mineira, cabendo-lhe redigir a Constituição de seu Estado. Foi depois presidente de Minas Gerais, presidente do Banco do Brasil e vice-presidente da República no quatriênio extraordinário de Rodrigues Alves. A seguir foi eleito presidente da República, tomando posse a 15 de novembro de 1906.

Affonso Augusto Moreira Penna nasceu a 30 de novembro de 1847, na cidade de Santa Bárbara do Mato Dentro, em Minas, tendo cursado o colégio do Caraça e a Faculdade de Direito de S. Paulo, onde se formou em 1870. Ali redigiu a Imprensa Acadêmica, voltando à sua província, onde exerceu vários cargos na magistratura.

Ministro de Estado, presidente de Minas, vice-presidente e presidente da República, foi sempre o conselheiro Affonso Penna uma figura destacada da nossa vida política, um administrador probo e progressista, a quem Minas e o Brasil ficaram devendo serviços inestimáveis.

Tanto na imprensa como na tribuna parlamentar distinguiu-se o eminente estadista pelo seu talento e cultura, tendo sido um jurista notável. Foi o fundador da Faculdade de Direito de Belo Horizonte e depois seu diretor.

Após a sua eleição para a presidência do país, fêz o conselheiro Affonso Penna uma viagem ao norte do Brasil, desejoso de conhecer as suas necessidades. Durante o seu govêrno, infelizmente interrompido pela sua morte inesperada, no Palácio do Catete, a 14 de junho de 1909, empreendeu a reorganização financeira do país, com a colaboração competente do seu ministro da Fazenda, dr. David Moretzon Campista, criando-se então a Caixa de Conversão. Também se cuidou do restabelecimento do Ministério da Agricultura, Indústria e Comércio, cuja instalação foi feita por seu sucessor, o dr. Nilo Peçanha. Ainda no govêrno de Affonso Penna foi o Brasil convidado a participar da Conferência da Paz, em Haia, na Holanda, tendo sido acertadamente escolhido o ilustre jurisconsulto Ruy Barbosa cuja atuação maravilhou o mundo.

Durante o govêrno de Affonso Penna realizou-se a Exposição Nacional de 1908, na Praia Vermelha, comemorativa do 1.º centenário da lei de abertura dos portos do Brasil às nações amigas, devida ao descortino do visconde de Cayru. Datam também de seu govêrno a lei do sorteio militar obrigatório, a melhoria do material bélico e a aquisição de encouraçados para a nossa Marinha de Guerra, bem como a criação do Instituto de Manguinhos, hoje Oswaldo Cruz. Tendo conservado o imortal estadista barão do Rio Branco na pasta das Relações Exteriores, foram assinados em sua gestão, em 1907, os tratados de limites com a Colômbia e a Venezuela.

Homem de rígidos princípios morais, de comprovado patriotismo, católico fervoroso e de entranhadas convicções liberais, era natural que fôssem essas as suas preocupações máximas. Suas últimas palavras "Deus, Pátria, Liberdade, Família", expressam bem os pontos altos que nortearam a sua vida, legando-nos um exemplo magnífico, que jamais deveremos esquecer.

N. C.

### ASSOCIAÇÕES

SOCIEDADE BRASILEIRA DE FILOSOFIA

Em sua sede, à Praça da República, 54 reúne-se hoje esta Sociedade, às 16 horas, para encerramento do ano letivo e renovação do mandato da diretoria.

### CONFERÊNCIAS

"LA POESIA MODERNA"

O dr. Aurelio Gomes de Oliveira fará hoje, às 20,30 horas, uma conferência sôbre o tema supra, sob o patrocínio do Centro Cultural Brasil-Itália, à praia do Flamengo 396.

"CONDIÇÕES INSTITUCIONAIS DO DESENVOLVIMENTO"

Dando prosseguimento à série de palestras programadas pelo Instituto Superior de Estudos Brasileiros, o professor Temistocles Cavalcanti fará hoje, às 18,15 horas, no Ministério da Educação, uma conferência intitulada: "Condições Institucionais do Desenvolvimento".

SÔBRE REGIÕES ÁRIDAS

O Centro Cultural Brasil-Israel realizará hoje, às 20,30 horas, à rua Barata Ribeiro 489, uma palestra do professor Antônio da Silva Mello, que recentemente visitou o Estado de Israel, sôbre regiões áridas.

"A ÁGUA EM SAÚDE PÚBLICA"

A Sociedade Brasileira de Higiene realizará hoje, às 20,30 horas, em sua sede, à rua Álvaro Alvim, 21, 10.º andar, a conferência do professor Fausto Guimarães, da Faculdade Nacional de Farmácia, intitulada: "O problema da água em Saúde Pública".

### CURSOS

MANIPULAÇÃO DE MATERIAIS DENTÁRIOS

Inicia-se hoje, às 11 horas, o prazo para inscrição do Curso de Extensão e revisão de "Manipulação de Materiais Dentários", na Faculdade Nacional de Odontologia.

TERRAPLENAGEM MECÂNICA

Encerra-se hoje, em Pôrto Alegre, o Curso de Aperfeiçoamento sôbre "Terraplenagem Mecânica", organizado pela Universidade do Rio Grande do Sul e lecionado desde 10 do corrente, sòmente para engenheiros.

HIGIENE MENTAL

A próxima aula do Curso de Higiene Mental, que o professor Luiz Fraga está realizando, semanalmente na ABI, terá lugar amanhã, às 18 horas. Essa aula, penúltima do Curso que constará de dez aulas, ao fim das quais será conferido um diploma de freqüência aos alunos inscritos, versará sôbre o tema "Neuroses".

### VÁRIAS

NAÇÕES UNIDAS

A Organização das Entidades Não Governamentais do Brasil realizará hoje, às 18 horas, no auditório do Sindicato de Estabelecimentos de Ensino, à Rua México 11, 14.º andar mais uma reunião do seu Conselho Nacional.

CENTENÁRIO DE NASCIMENTO DE EDUARDO CARLOS PEREIRA

Em sua reunião última, o Conselho Administrativo da Associação Brasileira de Imprensa aprovou proposta apresentada pelos conselheiros srs. Orígenes Lessa, Vicente Lima e Cristovam Breiner e aprovada por todos os demais conselheiros presentes, no sentido de ser enviada uma saudação ao semanário "O Estandarte", que ainda hoje se publica em São Paulo, fundado e dirigido até à morte pelo ilustre filólogo mineiro e também jornalista Eduardo Carlos Pereira autor das famosas gramáticas perlustradas por milhões de estudantes nos últimos cinqüenta anos e cujo centenário de nascimento foi comemorado em 8 de novembro corrente.

PRÊMIO "FÁBIO PRADO" DE TEATRO

Comunica a Sociedade Paulista de Escritores que se encerram hoje, as inscrições para o prêmio "Fábio Prado" de 1955, setor de Teatro. Para informações: Rua João Bricola, 46, 10.º andar, São Paulo.

SOLENIDADE DE ENCERRAMENTO DO CURSO DE TEATRO

Realiza-se hoje, no Pen Club do Brasil, à Avenida Nilo Peçanha, 26 — 13.º andar, a solenidade de encerramento do Curso de Iniciação Teatral, organizado pelo Grupo de Estudantes Teatrais dirigido pela professora Maria Wanderley Menezes, e que teve o patrocínio da Universidade do Brasil. A solenidade será realizada às 18 horas, durante a qual serão recepcionados os críticos de teatro, professôres do Curso, alunos e quantos colaboraram para o êxito dessa iniciativa.


ASSOCIAÇÃO DE CULTURA FRANCO-BRASILEIRA

(ALLIANCE FRANÇAISE)

A Distribuição de prêmios aos diplomandos da "Alliance Française", realizar-se-á sexta-feira, às 16 hs. do dia 2 de Dezembro no Auditório da A.B.I., à Rua Araújo Pôrto Alegre, n.º 71, e será presidida por Sua Excelência o Senhor Embaixador de França.

(19043)


# CINEMA

## JARMA FÊZ QUATRO FILMES

It's a Dog Life: Jarma, Jeff Richards

◆ *Jarma Lewis, que está no Rio em viagem de lua de mel (seu marido chama-se Benjamin E. Besinger III, e é filho do presidente da Brunswick-Balke Collender Co.), é uma nova e bonita estrêla da MGM — inédita, também, já que os quatro filmes em que apareceu ainda não foram exibidos aqui. Jarma, que integra o supporting-cast de* The Cobweb *(Paixões sem Freios), de Vincente Minelli (estrelado por Richard Widmark, Lauren Bacall e Glória Grahame), e há pouco secundou Frank Sinatra e Debbie Reynolds em* The Tender Trap *(Armadilha Amorosa), duas vêzes já apareceu como heroína — entre Dan Duryea e Jeff Richards, em* The Marauders *(Os Rapinantes), e ao lado de Jeff Richards (que foi um dos sete irmãos de* Seven Brides for Seven Brothers*), em* It's a Dog Life *(Raça de Campeões).*

The Marauders *é um western, rodado em Technicolor sob a direção de Gerald Mayer (o responsável pelo excelente* Dial 1119: *Hora Violenta).* It's a Dog Life *deriva de uma história clássica,* Bar Sinister, *de Richard Harding Davis, que John Michael Hayes (o cenarista de* Rear Window: *A Janela Indiscreta) adaptou à tela, e Herman Hoffman (o produtor-associado de Dore Schary em* Bad Day at Black Rock: *Conspiração de Silêncio) dirigiu, estreando nesse métier. A trama gira em tôrno de um cachorro (Wildfire) que sai da Bowery para a fama. Edmund Gwenn e Dean Jagger coadjuvam Jeff Richards e Jarma Lewis, que se incumbem da parte romântica, e o filme foi rodado em CinemaScope & EastmanColor.*

### SPOTLIGHTS

◆ Chama-se Kent Productions a companhia independente organizada, agora, por Frank Sinatra, e que se comprometeu a realizar seis filmes para a United Artists. O primeiro dêsses filmes, *Johnny Concho*, é um western, com Sinatra e William Conrad nos papéis centrais, sob a direção de Don MacGuire.

◆ Os responsáveis por *Marty* — os produtores Hecht & Lancaster, o escritor Paddy Chayfsky e o diretor Delbert Mann — já estão prontos para iniciar outro filme, que se intitulará *Bachelor Party*. Como se sabe, *Marty* (ainda inédito no Rio), conquistou o prêmio máximo no último Festival de Cannes.

◆ No México, para o produtor Robert Jacks (United Artists), o competente Richard Fleischer (*Violent Saturday*: Um Sábado Violento) iniciou, em CinemaScope, a filmagem de *Bandido*, cujos papéis centrais estão a cargo de Robert Mitchum, Gilbert Roland, Zachary Scott e Ursula Thiess.

◆ Outros filmes de distribuição da United Artists, em realização ou em preparo: *Nightmare* (Pine-Thomas), com Edward G. Robinson e Kevin McCarthy; *Bed of Fear* (James Harris), de Stanley Kubric, com Sterling Hayden, Marie Windsor, Vince Edwards, Elisha Cook Jr.; *Shadow of the Champ* (Bryna Productions), com Kirk Douglas.

◆ Rossana Podestá (*A Rêde, Helena de Tróia*) estreará em Hollywood no papel de companheira de Alan Ladd em *Santiago* — filme baseado na novela homônima de Martin Rackin, que Rackin e John Twist adaptaram à tela.

◆ Nos estúdios da Warner Brothers estão em produção os seguintes filmes:

*The Bad Seed*, de Mervyn LeRoy, baseado na peça famosa de Maxwell Anderson — com Nancy Kelly, Patty McCormack, William Hopper, Evelyn Varden, Joan Croydon, Jesse White, Henry Jones, Paul Fix.

*Seven Men from Now*, de Budd Boetticher, com Randolph Scott, Gail Russell, Lee Marvin.

*A Cry in the Night*, de Frank Tuttle, com Edmond O'Brien, Natalie Wood, Brian Donlevy, Richard Anderson.

*The Spirit of St. Louis*, de Billy Wilder, com James Stewart no papel de Charles Lindbergh.

*The Wrong Man*, de Alfred Hitchcock, baseado num *script* de Maxwell Anderson, com Henry Fonda, Vera Miles.

◆ Leland Hayward, que produziu *Mister Roberts* e está produzindo *The Spirit of St. Louis*, contratou Spencer Tracy para o papel principal de *The Old Man and the Sea* e Fred Zinnemann para dirigir essa versão cinematográfica da admirável novela de Ernest Hemingway. Zinnemann, que há pouco concluiu *Oklahoma*, também acaba de fundar sua própria companhia, a FRZ, que operará dentro dos estúdios da Warner Brothers.

## OS "INDEPENDENTES" DA RKO

◆ Oito emprêsas independentes, no momento, estão ligadas à RKO-Rádio. As seguintes:

David Butler Productions.
Filmcrest Productions (Benedict Bogeaus).
Edmund Grainger Productions.
Nat Holt-Lewis Rosen Productions.
King Brothers.
Sol Lesser Productions.
Panamint Pictures (Sam Wiesenthal e Eugene Tevlin).
Todon Productions (Tony Owen).

✻ Nos últimos meses, as oito emprêsas realizaram ou estão realizando dez filmes: *Texas Lady* (Holt-Rosen), com Claudette Colbert e Barry Sullivan; *The Way Out* (Todon), com Gene Nelson e Mona Freeman; *The Boy and the Bull* (King Brothers), com Michel Ray, Joi Lansing e Rudolph Hayes; *Bengazi* (Panamint), com Richard Conte, Victor MacLaglen, Richard Carlson e Mala Powers; *Tennesse's Partner* (Bogeaus) com John Payne, Rhonda Fleming e Ronald Reagan; *Treasure of Pancho Villa* (Grainger), com Rory Calhoun, Shelley Winters, Gilbert Roland e Joseph Calleia; *Alison* (Todon), com Terry Moore, Robert Beatty e William Sylvester; *Glory* (David Butler), com Margaret O'Brien, John Lupton e Arthur Hunnicutt; *Counterfeit* (Bogeaus), com Bárbara Stanwyck; e *Great Day in the Morning* (Grainger), com Robert Stack, Virginia Mayo, Ruth Roman, Raymond Burr, Alex Nicol.

## "DEZ ANOS DE FILMES SÔBRE ARTE"

### (Programa n. 15)

◆ Hoje, às 15 e às 18 horas, e amanhã, às 18 horas, o Museu de Arte Moderna do Rio de Janeiro faz prosseguir o Festival de Cinema. O programa:

1. **Estampas Antigas de Portugal** (Portugal), de Antonio Lopes Ribeiro.
2. **Elle Sera Appeliée Femme** (Bélgica), de Gérard De Boe.
3. **Rajput Glory** (India), de Ratan Bacha.
4. **Matisse** (França), de François Campaux.
5. **Barevny Svet Otokar Nejedlého** (Tcheco-Eslováquia), de Jiri Lehovec.
6. **Symphonie Diagonale** (Suécia), de Viking Eggeling (1922)


MUSICAL LÓIDE AÉREO

HOJE, ÀS 22,05, PELA RÁDIO NACIONAL

OFERTA DA NOSSA EMPRÊSA BRASILEIRA DE TRANSPORTES


# CARTAZ DE HOJE

**BOATES**

**ARPEGE** — "Waldir Calmon e Diamantina Gomes".
**BEGUIN** — Tel. 25-7272 — "Brasil, de Pedro a Pedro", com Silveira Sampaio e Diana Morel.
**CANOAS** — Tel. 37-0235 — "Música e Dança".
**CASABLANCA** — Tel. 26-7437 — "Música e Dança".
**CIRO'S** — Tel. 37-1191 — "Música e Dança".
**DRINK** — "Djalma Ferreira e seus Milionários do Ritmo".
**MAXIM'S** — Tel. 37-9644 — "Iris Valle, Carlinhos e Cesar Siqueira".
**MEIA NOITE** — (Copabana Palace) — Tel. 57-1818 — "Jean Sablon".
**NIGHT AND DAY** — Tel. 37-9863 — "Banzo Aiê!", com Marina Marcel.
**SACHA'S** — "Sacha e Murilo Almeida".
**TUDO AZUL** — "Guimarães ao Piano".

**TEATROS**

**COPACABANA** — "A Fôlha De Parreira", uma maliciosa e divertida comédia de Jean Bernard Luc, com Maria Sampaio, Iracema e todo, o elenco dos Artistas Unidos. — Direção de Celi.
**DULCINA** — "É Fôgo No Catete", uma alegre revista, animada por Nella Paula e a veia cômica de Badaró e Mesquitinha.
**GINASTICO** — "Santa Marta Fabril S. A.", peça de Abilio Pereira de Almeida, que vem de bater todos os recordes de bilheteria em São Paulo. Direção de Celi e magnífica interpretação do elenco do T. B. C.
**GLÓRIA** — "Milôca Recebe Aos Sábados", de Cló Prado, trazendo de volta ao Rio a inconfundível Dercy Gonçalves.
**SERRADOR** — "Ponha A Mulher No Seguro", comédia de J. Ruy, com Roullien, Nelly Rodrigues, Cataldo e Catalano.
**RECREIO** — "Sonho De Valsa", opereta que marca a estréia da Companhia Celestino & Moreno.
**RIVAL** — Reaparecimento de Almée no vaudeville de Feydeau, "Espôsa Em Circulação".
**REPÚBLICA** — 22-0271 —;
**FOLLIES** — "Brasil 90o.", uma revista com a vedette Sônia Mamed de porta-estandarte.
**JARDEL** — "Ensaio Geral", uma revista com José de Vasconcellos e Rose Rondelli comandando o grande elenco de Geysa Boscoli.
**MADUREIRA** — "Pintando O Sete", mais uma revista da companhia Zaquia Jorge.
**CARLOS GOMES** —
**TABLADO** — Aos sábados e domingos uma peça para crianças de Maria Clara Machado: — "Fantasma Pluft".

**CINEMAS — Cinelândia**

**CAPITÓLIO** — 22-6786 — "Jornais — Desenhos e Curiosidades".
**IMPÉRIO** — 22-9348 — "Resgate Aéreo", com Sterling Hayden — Arthur Franz. — (U. S.).
**METRO** — 22-6490 — "Homens De Sua Vida", com Greer Garson — Robert Ryan. — Colorido. — (U. S.).
**ODEON** — 22-1508 — "O Tesouro Do Mar", com John Agar — Rosemarie Bowe. — Colorido. — (U. S.).
**PALÁCIO** — 22-0833 — "Carmen Jones", com Dorothy Dandridge — Harry Belafonte. — Colorido. — (U.S.).
**PATHÉ** — 22-8795 — "Nossos Tempos", com Vittorio De Sica — Lea Padovani. — (Ital.).
**PLAZA** — 22-1097 — "O Cangaceiro", com Alberto Ruschel — Marisa Prado — Milton Ribeiro. — (Nac.).
**REX** — 22-6327 — "Um Certo Capitão Lockhart", com James Stewart — Alex Nicol. — Colorido. — (U. S.).
**RIVOLI** — "Nós As Mulheres", com Anna Magnani — Alida Valli — Ingrid Bergmann. — (Ital.).
**VITÓRIA** — 42-9020 — "Romeu E Julieta", com Laurence Harvey — Susan Shentall. — Colorido. — (U. S.).

**Centro**

**COLONIAL** — 42-8512 — "O Cangaceiro".
**FLORIANO** — 42-8512 — "Até O Último Tiro".
**IDEAL** — 42-1216 — "Tigres Voadores".
**IRIS** — 42-0763 — "Os Anjos E Os Monstros".
**CINEAC** — 42-6024 — "Curiosidades — Comédias — Desenhos e Jornais".
**MARROCOS** — 22-7979 — "Milagre De Amor".
**MEM DE SÁ** — 42-6024 — "Tigres Voadores".
**OLÍMPIA** — 42-4983 — "O Inimigo Público".
**PRESIDENTE** — 42-7128 — "La Romana", com Gina Lollobrigida — Daniel Gelin. — (Ital.).
**PRIMOR** — 43-6681 — "O Cangaceiro".
**RIO BRANCO** — 43-1400 — "Sós E Abandonados".
**SÃO JOSÉ** — 42-0552 — "Cuidai De Vossas Filhas".

**Bairros — Subúrbios**

**ABOLIÇÃO** — "Tigres Voadores".
**ALFA** — 29-8215 — "Filhos Esquecidos".
**ALASKA** — "O Tesouro Do Mar".
**ALVORADA** — "Pecadora Da Ilha".
**AMÉRICA** — 48-1519 — "O Tesouro Do Mar".
**ART-PALÁCIO** — 57-2795 — "A Grande Esperança", com Lois Maxwell — Renato Baldini. — (Ital.).
**ASTÓRIA** — 47-0466 — "O Cangaceiro".
**AVENIDA** — 48-1667 — "Resgate Aéreo".
**AZTECA** — 45-6813 — "Dominados Pelo Terror", com Robert Mitchum — Teresa Wright — Colorido — (U. S.).
**BANDEIRA** — 28-7575 — "Nas Selvas De Zanzibar".
**BANDEIRANTE** — 29-3262 — "Flexas Flamejantes".
**BELMAR** — "Até O Último Tiro".
**BENTO RIBEIRO** — "Gigantes Em Fúria".
**BARONEZA** — "Sua Excia. A Embaixatriz".
**BONSUCESSO** — "Tigres Voadores".
**BOTAFOGO** — "O Tesouro Do Mar".
**CACHAMBI** — 29-4717 — "Missão Perigosa Em Trieste".
**CARIOCA** — 28-8173 — "Um Certo Capitão Lockhart".
**CAMPO GRANDE** — "Os Três Recrutas".
**CARUSO COPACABANA** — "Dominados Pelo Terror", com Robert Mitchum — Teresa Wright — Colorido — (U. S.).
**CATUMBI** — 22-8753 — "Mercadoras Da Noite".
**COLISEU** — 28-6753 — "Dominados Pelo Terror".
**COPACABANA** — 57-5134 — "Romeu E Julieta".
**ESTÁCIO** — 32-2823 — "Fantomas".
**FLUMINENSE** — "O Criminoso Não Dorme".
**FLORESTA** — "Momento De Desespero".
**GLÓRIA** — "O Grande Desejo".
**GUANABARA** — 26-9339 — "Oportunistas Em Ação".
**GUARACI** — "Pão, Amor E Ciúme".
**HADDOCK LOBO** — 48-9610 — "O Cangaceiro".
**IRAJÁ** — 29-8330 — "Casta E Perigosa".
**IGUAÇU** — "Romeu E Julieta".
**IMPERIAL** — "Gog, O Monstro De Cinco Mãos".
**IMPERATOR** — "Dominados Pelo Terror", com Robert Mitchum — Teresa Wright — Colorido — (U. S.).
**IPANEMA** — 47-3806 — "Resgate Aéreo".
**LEBLON** — 27-1605 — "O Tesouro Do Mar".
**LEME** — "O Carrasco De Veneza".
**LEOPOLDINA** — "Resgate Aéreo".
**MADRID** — 48-1184 — "Aventuras De Hajji Baba", com John Derek — Elaine Stewart. — (U. S.).
**MADUREIRA** — "Tigres Voadores".
**MARACANÃ** — 48-1910 — "Tigres Voadores".
**MARAJÁ** — "Luz Apagada".
**MARAJÓ** — "Torrentes De Vingança".
**MARIANA** — "Roma, Às Onze Horas".
**METRO COPACABANA** — 37-9797 — "Homens De Sua Vida", com Greer Garson — Robert Ryan. — Colorido. — (U. S.).
**METRO TIJUCA** — 48-9970 — "Homens De Sua Vida", com Greer Garson — Robert Ryan. — Colorido. — (U. S.).
**MAUÁ** — "Verdi", com Pierre Cressoy — Anna Maria Ferrero. — (Ital.).
**MASCOTE** — 29-2411 — "O Cangaceiro".
**MODERNO** — 812 — "O Pôrto Do Inferno".
**MONTE CASTELO** — 29-2250 — "O Gênio Da Ribalta".
**MOÇA BONITA** — "A Besta Negra".
**MEIER** — 29-1222 — "México Dos Meus Amores".
**MIRAMAR** — "Resgate Aéreo".
**NACIONAL** — 26-6072 — "Sob O Comando Da Morte".
**NATAL** — 48-1460 — "A Deusa Loura".
**OLINDA** — 48-1032 — "O Cangaceiro".
**ORIENTE** — 30-1131 — "A Mina Dos Desenganados".
**PALÁCIO HIGIENÓPOLIS** — "O Signo De Venus".
**PALÁCIO SANTA CRUZ** — "Simão, O Caolho".
**PARAISO** — 30-4111 — "A Gardênia Azul".
**PARA TODOS** — 29-5191 — "La Romana".
**PAX** — 27-6621 — "Um Fio De Esperança".
**PENHA** — 30-1121 — "Canção Inesquecível".
**PILAR** — 29-6460 — "Os Turbulentos".
**PIRAJÁ** — 47-2668 — "Dominado Pelo Crime".
**POLITEAMA** — 25-1143 — "Chico Viola Não Morreu".
**PROGRESSO** — "Prazeres De Paris".
**RAMOS** — 30-1094 — "A Um Passo Da Glória".
**REALENGO** — "Francis Entre As Boas".
**RIAN** — 47-1144 — "Um Certo Capitão Lockhart".
**RIDAN** — 42-1693 — "Capitão Kidd E A Escrava".
**RITZ** — 47-1202 — "O Cangaceiro".
**ROSÁRIO** — 30-1889 — "Todos Os Irmãos Eram Valentes".
**ROXI** — 27-8245 — "Aventuras De Hajji Baba".
**SANTA CRUZ** — "Luz Apagada".
**SANTA HELENA** — "As Três Perfeitas Casadas".
**SANTA CECÍLIA** — 30-1823 — "O Amor Resolve Tudo".
**SÃO GERALDO** — "Loucuras Da Primavera".
**SANTA ALICE** — "Um Certo Capitão Lockhart".
**SÃO JERÔNIMO** — "O Rastro Da Bruxa Vermelha".
**SANTO AFONSO** — "Quem Não Tiver Pecado".
**SÃO LUIZ** — 25-7679 — "Um Certo Capitão Lockhart".
**SÃO PEDRO** — 30-4181 — "Dominados Pelo Terror", com Robert Mitchum — Teresa Wright — Colorido — (U. S.).
**TIJUCA** — 48-4518 — "Tigres Voadores".
**TODOS OS SANTOS** — 48-0300 — "Lili Marlene, A Flor Do Pecado".
**TRINDADE** — "Acordes Do Coração".
**VAZ LOBO** — 29-9196 — "Encontro No Rio".
**VILA ISABEL** — "Chico Viola Não Morreu".

**Niterói**

**CASSINO** — "Verdi", com Pierre Cressoy — Anna Maria Ferrero. — (Ital.).
**CENTRAL** — "Ricardo Coração De Leão".
**ICARAÍ** — "O Tesouro Do Mar".
**IMPERIAL** — "Oportunistas Em Ação".
**ODEON** — "King-Kong".
**PALACE** — "Romeu E Julieta".

**Governador**

**ITAMAR** — "Levante Dos Apaches".
**JARDIM** — "Arizona Violenta".

**Caxias**

**CAXIAS** — "Não Desonres Teu Sangue".
**PAZ** — "Resgate Aéreo".
**POPULAR** — "Tigres Voadores".

**Petrópolis**

**CAPITÓLIO** — "Resgate Aéreo".
**D. PEDRO** — "O Mar Que Nos Cerca".
**PETRÓPOLIS** — "O Jardim Do Pecado".

**Três Rios**

**REX** — "Fogo De Paixão".

DIRETOR
M. PAULO FILHO
Avenida Gomes Freire, 471

REDATOR-CHEFE
ANTONIO CALLADO

# Correio da Manhã

SUPERINTENDENTE
JOSÉ V. FORTINHO

GERENTE
ALINIO DE SALLES

RIO DE JANEIRO, QUARTA-FEIRA, 30 DE NOVEMBRO DE 1955

N. 19.228 — ANO LV

NA CÂMARA DOS DEPUTADOS

## Debates em tôrno do inquérito sôbre a Carta-Brandi

*Acusações ao deputado Carlos Lacerda — Está foragido, disse o sr. Aarão Steinbruck — Corria risco de vida, afirmaram deputados da U.D.N. — Declara o sr. Cardoso de Menezes: desde cinco meses antes da divulgação da carta, conhecia o sr. Lacerda a verdade sôbre Cordero — Outro assunto: encerrada a votação do Orçamento*

O deputado Aarão Steinbruch, de posse das peças que constituem o inquérito policial-militar sôbre a falsa carta Brandi, trouxe-as ontem ao conhecimento da Câmara. Damos na 9.ª página êsse documento.

Na Tribuna, o sr. Steinbruch teceu considerações preliminares, antes de passar à taquigrafia o volume do inquérito, para afirmar que o ato de divulgação da carta pelo deputado Carlos Lacerda representava, sem dúvida, uma atitude criminosa (dolo eventual, segundo a figura de direito penal). Estêve muito aparteado, o tempo todo, a despeito de haver de antemão proibido intervenções no seu discurso.

AUTORIA

Seu propósito na tribuna foi demonstrar, com extratos do inquérito, que o sr. Carlo Lacerda sabia de antemão da falsidade da carta e, ainda assim, assumiu o risco de divulgá-la. Teve, por conseguinte, afirmou, a intenção de burlar a opinião pública e realizou êste intento, consciente de que assim agia.

O fato concreto é que a carta fôra falsificada de modo tão rudimentar, com uso de letras e sinais não existentes na língua espanhola, que qualquer criança daria pela mistificação; e muito mais disto teria certeza o sr. Carlos Lacerda, se não estivesse animado de intenção subversiva, e disposto, portanto, a divulgar de qualquer maneira a mistificação.

O próprio Malfussi confessara ao general Maurell que a carta fôra forjada com o objetivo claro de revelar-se mistificadora. Segundo suas palavras — "a carta era uma grande besteira; que nenhuma pessoa séria tomaria a mesma em conta."

A FÁBRICA FANTASMA

Um dos aspectos mais demonstradores da mistificação e fácil de apurar, por quem desejasse fazê-lo com um mínimo de trabalho, é que, prosseguiu o sr. Steinbruch, ali se acusava um contrabando de armas produzidas numa tal Fábrica Militar de Córdoba. Pois bem, a Fábrica não produz armas.

Dessa circunstância e das mais retiraria o sr. Carlos Lacerda, num documento a tal ponto grosseiro, a convicção imediata da falsidade do mesmo. A personalidade dos principais indiciados, Malfussi e Mestre Cordero, também era de certo modo conhecida do deputado.

Isto decorria, como observou em aparte, o sr. Cardoso de Menezes, de que êle próprio, sr. Menezes, pusera o chefe de Polícia, coronel Côrtes, ao corrente da péssima ficha de Cordero. Disse o sr. Cardoso de Menezes:

— Protesto contra o que considero uma injustiça em relação a certas acusações feitas ao vespertino "O Globo". Já que se exclui o coronel Adil de suspeita em relação à carta Brandi, julgo que não se deveria incluir aquêle jornal na suspeita. Há cinco meses mandei ao chefe de Polícia, coronel Menezes Côrtes, a ficha completa de Mestre Cordero. Estranho que, tendo ficado aquêle documento por tanto tempo — se não me engano, por três meses — nas mãos do sr. Carlos Lacerda, s. exa., que dispõe, notòriamente, de uma polícia admirável, não tenha encontrado elementos para verificar a honorabilidade ou não do sr. Cordero.

O sr. Steinbruch frisou que o general Maurell concluía do mesmo modo que o aparteante, quanto ao sr. Carlos Lacerda. Mas acrescentou também estranhar que um jornal como "O Globo", com uma tradição de 30 anos, não tivesse vacilado em encampar os têrmos da carta Brandi e as afirmações prestadas pelo sr. Carlos Lacerda, por mestre Cordero e por Malfussi.

U. D. N.

Enquanto o sr. Steinbruck desenvolvia sua acusação ao deputado Carlos Lacerda, os correligionários dêste último corriam ao microfone, para defendê-lo. Os srs. Alberto Tôrres, Bilac Pinto e Adauto Cardoso, sobretudo, formaram na linha de frente dessa defesa. A responsabilidade do sr. Lacerda, disseram, não seria maior do que a do general Teixeira Lott, por ter o ministro da Guerra divulgado no dia das eleições o telegramaa recebido do general Maurell, no sentido de ser possível a veracidade do documento sob investigação. O sr. Steinbruch respondeu sempre a isto que o general Lott se limitara a dar conhecimento de uma notícia sôbre o assunto. Mandou instaurar o inquérito, porém, que, se concluísse pela realidade dos fatos narrados na carta, responsabilizaria as pessoas envolvidas naquelas falsas denúncias. Mais não haveria que se atribuir ao episódio.

Os deputados da U. D. N. também apartearam freqüentemente para dizer que êle estava acusando um colega ausente. O orador negou que estivesse movido de intenções "deselegantes". O certo é que o sr. Carlos Lacerda não estava presente porque andava "foragido" e o inquérito teria de prosseguir, com êle presente ou não, pois isso é até comesinho nos processamentos da Justiça. Recusaram então os da U. D. N. que o sr. Lacerda houvesse fugido. Estaria, isto sim, afiançou o sr. Alberto Tôrres,

(Conclui na 8.ª página)

### LIBERDADE DE IMPRENSA

**Recebemos ontem da ABI a seguinte nota:**

**"Os conselheiros abaixo assinados pedem à Mesa dos trabalhos a transcrição, na ata da sessão de hoje, das vibrantes e oportunas palavras de protesto contra a censura, publicadas na primeira página do "Correio da Manhã", do dia 22 do corrente mês, sob a epígrafe "A Censura", e da carta "Apêlo-Advertência da ABI contra a censura à imprensa", como a intitulou o "Diário Carioca", em sua edição do dia seguinte, 23, carta publicada pela imprensa matutina desta Capital, o que não se verificou na maioria dos jornais vespertinos dêsse dia.**

**Nesse documento, repetimos, que é um alto protesto contra a censura à imprensa, o presidente Herbert Moses, mais uma vez, traduziu, fielmente, o espírito e a atitude que a ABI, desde sua fundação, sempre e impertèrritamente defendeu, como está expressamente determinado no nosso Estatuto, e é um imperativo procedimento, em tôdas as situações políticas, como legítima defesa dos jornais, jornalistas e da própria Associação.**

**Rio, 24 de novembro de 1955.**

**(aa) Manoel Lourenço de Magalhães, Edmar Morel, Sylvio Behring, Helena Ferraz, Canor Simões Coelho, Origenes Lessa, Vicente Lima, A. Carvalho Guimarães, Aristheu Achilles, João Antonio Mesplé, Costa Pinto, Oscar de Andrade, Luiz Guimarães, João de Deus Falcão, Otto Sachs, José Calheiros Bonfim".**

## O NOVO PREFEITO do Distrito Federal

**À última hora, chegou ontem ao Senado mensagem do presidente da República submetendo à apreciação daquela Casa o nome do engenheiro Francisco de Sá Lessa para o cargo de prefeito do Distrito Federal.**

**O escolhido é diretor da Companhia Vale do Rio Doce e professor da Escola de Engenharia da Universidade do Brasil.**

## AUMENTADA PELO SENADO a estimativa da receita

*O espírito egoista e individualista infelizmente domina o ambiente nacional — disse o relator*

Na sessão matutina de ontem do Senado, foi votada a estimativa da Receita, cujo relator apresentou substancioso trabalho, salientando a falta de unidade de conjunto, sem aquêle essencial espírito de equipe que considera o único cimento capaz de dar fôrça, eficiência e coesão aos grandes cometimentos humanos. Verificava-se que cada membro do Parlamento, como cada pessoa do povo, se sentia no dever de ingressar e integrar a corrente geral, obedecendo a lei do menor esfôrço. O espírito egoísta e individualista, disse êle, infelizmente domina o ambiente nacional. Classes, instituições e indivíduos procuram tirar do Orçamento as fatias mais substanciosas e compensadoras, que lhes podem facilitar uma aplicação exagerada e profunda do principio hedonístico, segundo o qual cada um tenta "obter o máximo de bem-estar com o mínimo de esfôrço."

Continuando nas suas considerações, o relator chamou a atenção para os parcos recursos financeiros da União, os quais, entretanto, se fôssem melhor aplicados, reduziriam, talvez, a nossa crise de pauperismo, crise que apesar de tudo não se agravou nos últimos anos, pois enquanto a nossa população cresceu, anualmente em média de 2,2%, a renda nacional "per capita" aumentou de 5%.

Prosseguindo, o relator entrou a analisar o crescimento da Receita pública em vários setores, produzindo relatório minucioso, com referências detalhadas a tôdas as rubricas do Anexo.

Sintetizou num quadro os aumentos decorrentes da revisão feita pelo Senado na estimativa dêsse Orçamento. Com as alterações propostas, os cálculos da arrecadação futura totalizam Cr$ .... 70.960.424.000,00. A Câmara tinha feito a estimativa de Cr$ .... 68.048.334.000,00. Houve, portanto, um aumento de Cr$ ..... 2.912.090.000,00, decorrente da inclusão na Receita, através de emendas, de novos cálculos para a estimativa do impôsto de renda e o aumento conseqüente à última reforma do impôsto de consumo.

Além disso, autorizou-se a suplementação das verbas destinadas à Superintendência do Plano de Valorização da Amazônia e, finalmente, incluiu-se a lei n.º 2.653, de 24 do corrente, na legislação da Receita.

## NO MUNDO POLÍTICO

- *Jânio e a situação*
- *Convocação extraordinária do Congresso*
- *Reunião da UDN*

*O sr. Jânio Quadros viria ao Rio, hoje, para assinar um empréstimo junto ao Banco do Desenvolvimento Econômico, em favor das emprêsas elétricas paulistas. Adiou a viagem e, segundo a "Asapress", mandou o seguinte bilhete ao secretário da Fazenda do Estado: "Não estou passando bem. Não vou ao Rio como desejava. Amanhã há bom dinheiro para São Paulo, às 12 horas no Rio, no Banco do Desenvolvimento Econômico. Voe para o Rio e pegue-o. Não lhe desagradará à tarefa. Nada há a pagar... só há a receber."*

*Há quem diga que o verdadeiro motivo do adiamento foi o fato de ter o sr. Jânio Quadros verificado a presença no Rio, ontem, do vice-governador Porfírio da Paz, que estêve inclusive com o general Teixeira Lott.*

*Aliás, pensando bem, o sr. Jânio Quadros não deve incomodar-se tanto com a sua situação. Na última proclamação dirigida ao povo paulista, conseguiu sair-se com rara habilidade: afirmou ter cumprido os compromissos com o passado e abriu um crédito de confiança ao futuro. Em outras palavras: não concordou com a deposição do sr. Carlos Luz, mas aceitou e acata a situação dela decorrente.*

### O PEDIDO DE "HABEAS-CORPUS" EM FAVOR DO SR. CAFÉ FILHO

**Poderá ser julgado hoje, dia de Tribunal Pleno**

Já foram prestadas pelas duas Casas do Congresso e pelo presidente Nereu Ramos, as informações solicitadas aos mesmos, pelo ministro relator, sr. Afrânio Costa no pedido de **Habeas-Corpus** a favor do sr. João Café Filho.

Assim, restará agora, apenas aguardar-se o julgamento do feito, que não tem dia prèviamente designado, ante a sua preferência sôbre os demais. Dêsse modo, ainda no dia de hoje pode o mesmo ser julgado, quando se reunir o Tribunal Pleno.

Isso dependerá, tão sòmente, do ministro relator, visto que o procurador-geral da República, se quiser, pode sustentar oralmente o ato do govêrno.

*Eis um bom começo de conversa, que só poderá ser recebido por todos com prazer.*

**CONVOCAÇÃO EXTRAORDINÁRIA DO CONGRESSO**

Foram encaminhados, ontem, à mesa da Câmara dos Deputados, dois requerimentos de convocação extraordinária do Congresso, o primeiro subscrito pelo bloco da maioria, pedindo-a a partir do dia 26 de dezembro até 5 de março, o segundo, do bloco da oposição, de 16 de dezembro a 9 de março.

Terá preferência regimental o primeiro requerimento, por ter chegado em primeiro lugar à mesa. Têm ambos o número de assinaturas exigido pelo Regimento, isto é, um têrço do número de deputados.

**REUNIÃO DA UDN**

Vai reunir-se hoje o Diretório Nacional da UDN, como é de praxe nas quartas-feiras. Os assuntos principais a serem tratados são a posição da bancada udenista no Congresso em face do estado de sítio e as conseqüências do julgamento do mandado de segurança impetrado pelo sr. João Café Filho ao Supremo Tribunal Federal.

Aguardam-se prolongados debates na reunião de hoje dos udenistas.

**JUSCELINO CONFIANTE**

BELO HORIZONTE, 29 (M.) — O sr. Juscelino Kubitschek desenvolveu ontem, aqui, diversos contactos políticos, tendo recebido durante grande parte do dia amigos e correligionários que o foram visitar na residência do sr. Júlio Soares, onde se encontra hospedado. O ex-governador mineiro conversou com vários próceres da coligação interpartidária, especialmente do PSD, com os quais palestrou demoradamente sôbre os últimos acontecimentos políticos.

A reportagem avistou-se com o sr. Kubitschek naquele endereço, procurando ouvir impressões do presidente eleito sôbre a recente nomeação do general Lima Câmara para executor do estado de sítio.

Não obstante se mostrar bem humorado e perfeitamente confiante em uma solução normal para a crise que ora parece debelada, o sr. Kubitschek não quis tecer qualquer comentário a respeito, alegando que não lhe cabia dar qualquer opinião sôbre medidas da competência exclusiva do presidente da República. Mesmo assim, não conseguiu esconder a sua confiança na atuação serena e democrática que por certo irá cum-

(Conclui na 8.ª página)

*Nas Comissões da Câmara*

## ISENÇÃO PARA INSTALAÇÃO DE USINAS ELÉTRICAS

*A Comissão de Justiça vai examinar o abrandamento do estado de sítio — Pensões militares e selos comemorativos*

A Comissão de Economia da Câmara aprovou ontem parecer do sr. Quirino Ferreira, favorável ao projeto de lei, que concede isenção de direitos de importação e taxas aduaneiras para material importado e que se destina à construção da usina elétrica em Itutinga

O Congresso é com freqüência chamado a deliberar sôbre projetos dessa natureza. A aprovação de um projeto geral viria por certo desafogar os trabalhos da Câmara e do Senado, uma vez que o desenvolvimento do país está a exigir continuamente a construção de usinas tanto têrmo-elétricas como hidrelétricas. O assunto foi longamente debatido pelos membros da Comissão de Economia, tendo o seu presidente, o sr. Daniel Faraco, sugerido a idéia de um entrosamneto com a Diretoria de Rendas Internas, onde poderia ser redigido um anteprojeto que permitisse solucionar o problema. Aliás é pensamento do representante gaúcho incluir na proposição um dispositivo, que estabeleça a faculdade da isenção para tôdas as usinas, que forem construídas com a participação do govêrno e de capitais particulares, na base pelo menos de 50% de cada. Lembrou o sr. Adolfo Gentil no entanto que a isenção deveria ser geral, não importando que a

(Conclui na 8.ª página)

DE UMA RIXA ENTRE VIZINHOS

## Surgiu o primeiro poço de petróleo no Brasil

*O "Sherife" Cordeiro arbitrando uma contenda, revela a existência de uma cisterna com o "ouro negro" — A persistência e teimosia levaram a opinião pública a acreditar em nossas possibilidades — Como se conta a história do petróleo de Lobato — Na "briga" entre técnicos do Ministério da Agricultura e engenheiros do Instituto de Tecnologia, surgiu a opinião do presidente da República — "É petróleo", diziam uns. "É alteração de carangue-jos", afirmavam outros — Um homem na miséria*

(Reportagem de CORDEIRO DE OLIVEIRA)

**— "Entre um Brasil maravilhoso, cheio de ouro e nadando em petróleo e um Brasil sem petróleo, sem carvão utilizável e onde não pode haver siderurgia — há um Brasil sereno dos homens de bom senso, que admitem possibilidades e acreditam em realidades" — com estas palavras, em 1939, o engenheiro Sylvio Fróes Abreu iniciava seu trabalho sôbre o problema do petróleo brasileiro, sob o título "A vitória da técnica nacional". A publicação era feita no "Avulso" de número 41, da Divisão de Fomento da Produção Mineral, em comemoração ao descobrimento do primeiro poço petrolífero no Brasil.**

A história do aparecimento dêste poço — contada sem rebuços e exageros patrióticos — encerra uma das mais brilhantes lições aos nossos homens de Govêrno e, principalmente, aos que hoje se intitulam "donos" do petróleo em nossa terra. Sofrendo as mais torpes campanhas, apresentado à opinião pública como "chantagista", desmoralizado e na miséria, um homem lutou contra a descrença, a má vontade e os interêsses subalternos, para provar ao Brasil e ao mundo que também possuímos petróleo, que nossa terra também fôra aquinhoada com as bençãos dos céus. Êste homem, pobre e desa-

(Conclui na 8.ª página)

**O quarto homem, da esquerda para a direita (em mangas de camisa e chapéu) é Oscar Cordeiro, o bravo que lutou contra tôdas as adversidades, foi caluniado e sofreu tremenda campanha, para provar que tínhamos petróleo no Brasil**

## O ANDAMENTO DO MANDADO DE SEGURANÇA requerido ao Supremo pelo sr. Café Filho

O mandado de segurança requerido pelo advogado Jorge Dyott Fontenelle, ao Supremo Tribunal Federal, a favor do sr. João Café Filho, já teve as suas informações prestadas pelas autoridades tidas como coatoras, ou seja a Câmara dos Deputados, o Senado Federal e o presidente em exercício, sr. Nereu Ramos.

De posse das mesmas, o ministro relator, Hahnemann Guimarães, possivelmente ainda hoje, mandará abrir vista dos autos ao procurador geral da República, sr. Plínio de Freitas Travassos.

Após essa formalidade, e desde que se julgue habilitado a proferir o seu voto, é que o pedido entrará em pauta para julgamento.

DIRETOR
M. PAULO FILHO
Avenida Gomes Freire, 471
REDATOR-CHEFE
ANTONIO CALLADO

# Correio da Manhã

SUPERINTENDENTE
JOSÉ V. PORTINHO
N. 19.228 — ANO LV
GERENTE
ALINIO DE SALLES

2º Caderno — Rio de Janeiro, Quarta-feira, 30 de Novembro de 1955

## ZIZINHO e ZÓZIMO atrações em Pôrto Alegre

### Exibe-se o Bangu na capital gaúcha

PÔRTO ALEGRE, 29 (Sport Press) — Mais um espetáculo de grande envergadura oferecerá o Grêmio Portoalegrense ao público gaúcho. Depois da exibição do Vasco da Gama, uma das mais famosas equipes brasileiras, o vice-campeão gaúcho convidou o Bangu para a realização de um novo interestadual na noite de amanhã (quarta-feira), no Estádio Olímpico.

A presença do Bangu em gramados sulinos, constitui, sem dúvida, motivo de sensação para o público esportivo do Rio Grande do Sul. Isto porque, o torcedor dos pampas terá oportunidade de ver em ação, o notável Zizinho, considerado como um dos mais completos jogadores de futebol de todos os tempos. O "mestre" Ziza, a despeito dos seus bem vividos 34 anos, continua sendo a maior figura do futebol brasileiro.

A apresentação do Bangu deverá se constituir em mais um êxito para o futebol nacional. E' a primeira vez que os banguenses se exibirão nesta capital e reina grande expectativa em tôrno do confronto.

ZIZINHO, ZÓZIMO, ETC.

Já se disse que Zizinho é a atração máxima da equipe do Bangu e do "match" interestadual da noite de amanhã. Mas além de Zizinho, o Bangu apresentará Zózimo, outra "estrêla" que esteve em ação no selecionado brasileiro contra os paraguaios. Os banguense farão duas alterações em sua equipe para o confronto com o Grêmio: Fernando e Nilton serão substituidos por Aparecido e Edison.

Formará o Bangu com Aparecido; Hélio e Quelé; Hilton, Zózimo e Edison; Calazans, Ubaldo, Zizinho, Décio e Nivio.

NOVO TESTE PARA OS NOVOS DO GRÊMIO

Para o Grêmio, o match servirá para novo teste com os novos elementos que já enfrentaram o Vasco, como Calvete, Chico Prêto e Dinha. O vice-campeão gaúcho deverá apresentar a mesma formação do encontro com o Vasco.

Eis a equipe do Grêmio: Sérgio; Airton e Binha; Figueiró, Calvete e Enio Rodrigues; Chico Prêto, Milton, Juarez, Itamar e Vi.

HARRY DAVIS, O ÁRBITRO

O encontro entre Grêmio x Bangu, será iniciado às 21 horas, no Estádio Olímpico, e será dirigido pelo inglês Harry Davis, que acompanha a delegação banguense.

# "HOMENAGEM JUSTA E À ALTURA do maior desportista dêste meio século"

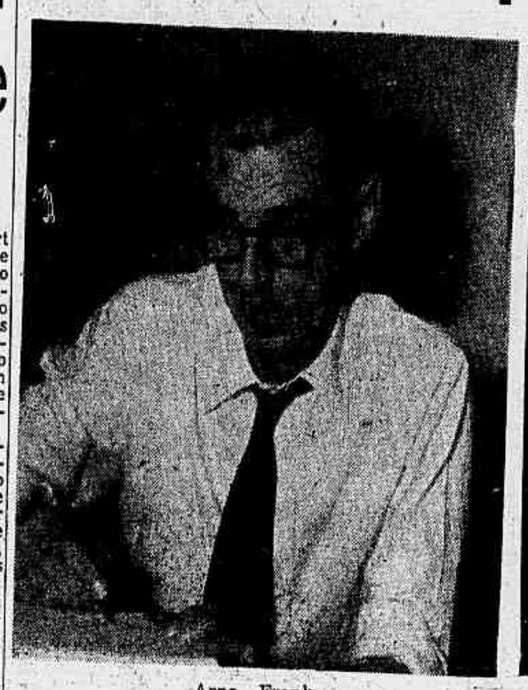

Arno Frank

Sílvio Pacheco

Dario de Melo Pinto

## *Duvida o presidente da CBD da existência de outro homem do esporte com tanto calor e entusiasmo como Gilberto Cardoso – Manifestam-se solidários com a nossa campanha os srs. Sylvio Pacheco, Arno Frank e Dario de Melo Pinto*

**Vem ultrapassando à nossa expectativa, a acolhida que vem tendo a idéia do Correio da Manhã, de dar ao Ginásio Municipal, o nome de Gilberto Cardoso, homenageando o desportista rubronegro falecido há dias, indiscutivelmente o maior animador dos esportes amadoristas dos últimos anos.**

**O trabalho desenvolvido por Gilberto Cardoso, fazendo ressurgir no Flamengo inúmeras modalidades do esporte desde há muito paralisadas e, inaugurando outras, visando a volta do clube da Gávea ao lugar de destaque ocupado anteriormente no cenário desportivo, não deixou de ser uma parcela bem grande de serviço prestado ao esporte nacional.**

**Assim, a denominação de Gilberto Cardoso a ser dada ao Ginásio Municipal, constitui o pagamento de uma parcela ínfima da enorme dívida contraída pelo público para com o grande desportista.**

"GILBERTO JAMAIS SERÁ ESQUECIDO"

Acêrca da campanha que estamos encetando, a nossa reportagem recolheu novos depoimentos que, como da vez anterior, foram de apoio unânime à iniciativa. As figuras ontem abordadas foram Silvio Pacheco, presidente da Confederação Brasileira de Desportos; Arno Frank, superintendente da A. D. E. M., e Dario de Melo Pinto, presidente do Conselho Deliberativo do Flamengo.

Inquirido pelo repórter, o supremo mandatário da C. B. D. declarou: "Não tenho dúvida nenhuma em apoiar a campanha que vem de ser iniciada. O nome de Gilberto Cardoso jamais será esquecido, em face dos relevantes serviços por êle prestados. Foi um desportista que se dedicou totalmente ao esporte através do Flamengo. Portanto, a homenagem é muito justa, mormente por tratar-se do ginásio, do qual Gilberto Cardoso saiu para morrer. Duvido que haja um desportista com tanto calor, com tanto entusiasmo, nestes cinqüenta anos, quanto o revelado por Gilberto Cardoso ao esporte. Nós o admirávamos em vida, agora nos curvamos num preito de sentida homenagem."

ÓTIMA A SUGESTÃO

Arno Frank, o superintendente da A. D. E. M., em relação ao assunto teceu as seguintes considerações:

— Achei ótima a sugestão. Considero mesmo um ato de inteira justiça a homenagem a ser prestada a Gilberto Cardoso, um grande desportista. Solidarizo-me, por conseguinte, com o *Correio da Manhã*, lançando a idéia de denominar Gilberto Cardoso o Ginásio Municipal.

GRANDE RECEPTIVIDADE NO FLAMENGO

O nosso último entrevistado foi o Dario de Melo Pinto, presidente do Conselho Deliberativo do Flamengo, que se expressou nestes têrmos:

— Louvo em todos os sentidos a campanha encetada pelo *Correio da Manhã*. A receptividade vem sendo enorme no seio da família rubronegra, do qual Gilberto Cardoso era uma das suas figuras mais ilustres.

A homenagem a Gilberto Cardoso, elemento que deixou de pertencer exclusivamente ao Flamengo, para pertencer ao esporte brasileiro, na qualidade de seu maior animador, é perfeitamente justa.

Desportista na acepção da palavra, Gilberto Cardoso deixou marcada de maneira indelével a sua passagem pelo esporte nacional. Tudo o que fêz foi movido pelo mais puro idealismo. Tudo ofereceu ao esporte, inclusive a própria vida, sem nunca ter exigido nada.

Portanto, a sugestão do *Correio da Manhã*, de reverenciar a memória de Gilberto Cardoso, dando o seu nome ao Ginásio Municipal, não poderia ser mais feliz.

Paraguaio poderá reaparecer sábado na equipe tricolor, em pelejas oficiais

## "SINDBAD" E "ONDINA" ausentes na Buenos Aires-Rio

### Falta de tripulações adequadas, o motivo alegado — Não foi dada, porém, a última palavra — O "Procelária" deixará o Rio a 2 de janeiro — Nenhum barco paulista inscrito

**Considerando a proximidade da regata Buenos Aires-Rio, marcada para o dia 2 de janeiro, e diante dos preparativos que já se tornam intensos por parte dos brasileiros visando se apresentar da melhor maneira possível naquela grande regata, achamos oportuno ouvir a palavra autorizada do presidente da A.B.V.O., latista Fernando Pimentel Duarte, comandante do "Procelária".**

**Inicialmente perguntamos se já estava de posse das inscrições dos iates cariocas considerando que no dia 30 de dezembro se encerra o prazo dado pelo Iate Argentino, promotor do aludido evento.**

**— Do Rio — disse Fernando Pimentel Duarte — já temos as inscrições dos seguintes barcos: "Cayru", "Nathaly", "Mistral", "Cangaceiro", "Analee", "Aldebaran" e talvez do "Barracuda".**

Estranhamos não terem sido mencionados o "Ondina" de Joaquim Belém e o "Sindbad" de Alcides Lopes, tendo o comandante do "Procelária" informado que ainda não tivera dados positivos a respeito dêsses dois barcos daí não querer adiantar outros detalhes a respeito. Insistimos todavia sôbre o "Barracuda" já que a sua menção foi também um tanto reticenciosa.

— De fato — prosseguiu informando Fernando Pimentel — nada no momento me autoriza a dar como certo seu comparecimento.

— E de S. Paulo?

— Pelo que sei, nenhum irá.

— As perspectivas durante o ano nos autorizava a pensar que nesta IV Buenos Aires-Rio iriamos chegar aos dez barcos ou talvez ultrapassassemos êsse número, retrucamos.

— Assim também julgava. Em certa ocasião cheguei mesmo a somar doze barcos brasileiros. Agora, com um certo marasmo que venho observando estamos até ameaçados de enviar a Buenos Aires menos barcos do que em 1953, o que evidentemente é um retro-

(Continua na 2.ª página)

## Entre J. Alves e Ceninho o substituto de Washington

### *O meia direita titular do América ficará inativo algum tempo — Rubens e Oswaldinho voltam ao quadro — Preparam-se os rubros para enfrentar o Flamengo*

O América disputará domingo o seu primeiro "clássico" no returno do Campeonato Carioca de Futebol, justamente contra o Flamengo bicampeão da cidade. A natureza do adversário e a responsabilidade do compromisso levam os rubros a dedicar especial cuidado ao treinamento de sua equipe, ontem iniciado com um individual e que prosseguirá esta manhã com a realização de ensaio coletivo.

REFORÇADOS NA DEFESA

Em plena semana do difícil jôgo, a volta de Rubens e Osvaldinho à defesa é notícia auspiciosa. Ausentes dos últimos cotejos, o zagueiro direito e o centro-médio efetivos, já inteiramente refeitos, retornarão aos seus postos nos dois exercícios de conjunto. Embora o treinador João Avelino prefira aguardar a conduta de ambos antes do pronunciamento final, está praticamente assegurado êste considerável reforço para o quadro rubro.

Ainda com respeito à formação da retaguarda, podemos antecipar a permanência de Pompéia no arco, pois Ochôa, conquanto já tenha retirado o gêsso da mão, continua sêm condições físicas perfeitas.

DESFALQUE NO ATAQUE

Se a defesa atuará reforçada, o ataque apresentará desfalques. Além de Canário, em tratamento desde a semana passada, está decidido o afastamento de Washington.

O eficiente "meia" do América sofreu estiramento no ligamento lateral externo do joelho esquerdo, estando impossibilitado de treinar sequer individualmente, prevendo-se para êle uma inatividade de, pelo menos, quinze dias.

A falta de Washington criou um sério problema para João Avelino, tendo em vista que a vanguarda, com seus habituais componentes, vinha produzindo a contento.

Entretanto, como a ausência dêsse jogador é irremediável, o técnico já tomou as necessárias providências para contornar a dificuldade. Assim, J. Alves e Ceninho serão experimentados, dependendo a escolha da conduta que tiverem nos treinos.

## POR SOLICITAÇÃO DO SPORT

RECIFE, 29 (S.P.) — O apitador carioca Heitor de Oliveira, contratado pela Federação Pernambucana de Futebol, pelo prazo de 60 dias e que estreou na partida entre o Náutico e o Sport, disputada domingo último no Estádio da Ilha do Retiro, foi obrigado a submeter-se a exame de sangue, atendendo a uma solicitação do rubronegro pernambucano.

O exame foi realizado no Instituto Médico Legal, constatando-se que realmente o árbitro carioca, que não foi feliz em sua estréia em Recife, estava em perfeitas condições físicas para dirigir a referida partida, não sendo notado qualquer indício de alcool.

## CORRIDA "PRIMEIRO CENTENÁRIO DE ARACAJÚ"

ARACAJU, 29. (Sport Press). Grande corrida atlética está programada para o próximo dia 14 de janeiro, nesta capital, a qual tomará o nome de "Primeiro Centenário de Aracaju" e foi organizada pelos jornalistas José Tomaz da Silva, Austrogésilo Porto e Santos Mendonça, a fim de abrilhantar as festividades do primeiro centenário da capital sergipana.

Para a referida prova encontram-se inscritos muitos atletas sergipanos e mais corredores da Bahia, de Alagoas, de Pernambuco, da Paraíba, do Rio Grande do Norte, do Ceará, do Piauí, do Maranhão, do Pará, e do Amazonas os quais passarão por esta capital quando de seu regresso da corrida de São Silvestre.

O governador do Estado, dr. Leandro Maciel tem prestigiado intiramente a realização da prova, pois além de se responsabilizar pela hospedagem dos atletas e jornalistas que acompanharem as delegações dos Estados, ainda convidou como hóspede oficial do govêrno de Sergipe o jornalista Carlos Joel Nelli, diretor da "Gazeta Esportiva" de São Paulo.

Pinheiro Pires será um dos representantes cariocas na grande regata motonáutica

## Mareada para domingo a prova "Juscelino Kubitschek"

### Em ação, na Lagoa Rodrigo de Freitas, os maiores "ases" da motonáutica do país

No próximo domingo, dia 4 de dezembro, teremos a realização da sensacional regata de motonáutica, em homenagem ao presidente eleito, sr. Juscelino Kubitschek. Reunindo os mais categorizados representantes do Rio e São Paulo. Os paulistas nos mandarão grandes valores e farão desfilar barcos de excepcional capacidade. Os motonáuticos paulistas e sua famosa escudaria de barcos "Craker-Box" com notáveis "ases" como Luiz Carlos Lara Campos, Mauricio Assumpção, Luiz Navarro, Eduardo Canê, Lamberto Ramenzoni e muitos outros. E equipe do Centauro Moto Club e do Yacth Club Paulistas são os verdadeiros valores da motonáutica paulista. A turma carioca está preparada para oferecer um verdadeiro duelo, cheio de emoções, com seus hidroplanos de alta velocidade. Paulo Hugo, Pinheiro Pires, Amadeu Borda, Mauro Forjaz, Domingos Lopes, Roy Claxton, Homero Lomardo, Gilberto Soares Pereira, Heitor Costa, Amaro Rocha, Pindaro de Oliveira e outros. Domingo será, portanto, dia de gala para a motonáutica nacional, com a regata "Juscelino Kubitschek", nas margens da lagoa.

PROGRAMA

1a. Prova — Comodoro Raphael de Souza Paiva — Para hidroplanos classe "J". 2a. Prova — Celso da Rocha Miranda — Para hidroplanos classe "B". 3a. Prova — Deputado José Maria Alkimin — Para hidroplanos clas-

(Continua na 2.ª página)

## Outras notícias de Esporte 2.ª e últ. pags.

## NÃO VIRÁ O PÔRTO

**LISBOA, 29 (U. P.) — A equipe de futebol do "F. C. do Pôrto" não irá ao Brasil em dezembro próximo, conforme foi anunciado. Na verdade, têm sido inúmeras as propostas nesse sentido recebidas pela diretoria do clube, algumas delas, aliás, bastante vantajosas, porém consideradas inoportunas já que qualquer viagem, no momento, seria contraproducente em face da situação do quadro no presente campeonato nacional.**

**Possivelmente em junho de 1956, uma vez definidas as posições dos clubes neste campeonato, o F. C. do Pôrto possa aceitar os convites que lhe foram enviados.**

## ANTECIPADO PARA SÁBADO (às 17 horas) S. Cristóvão x Fluminense

### Mudança de horário em atenção a um apêlo de Benício Ferreira Filho

**Atendendo a data vaga que se oferecerá no próximo sábado, sem nenhuma partida marcada oficialmente para a véspera da rodada n.º 4 do returno, São Cristóvão e Fluminense anteciparam, de comum acôrdo o seu jôgo de domingo. Atendendo a uma sugestão do sr. Benício Ferreira Filho, também o horário da partida foi alterado: em vez das 15,30, o início do jôgo está marcado para às 17 horas, a fim de possibilitar a ida ao campo da Rua Figueira de Mello dos torcedores que, ocupados nas fábricas, de outra forma não poderiam assistir à partida. Concretiza-se, assim, pela primeira vez a velha aspiração do dirigente tricolor, que há meses vem batalhando pelo atraso do horário nos jogos de sábado.**

**SOB OS REFLETORES DA RUA FIGUEIRA DE MELLO**

**Com o seu início assim retardado, a partida terminará por volta das 18,30, quando a luz do dia já está deficiente. Ficou previsto, consequentemente, a utilização dos refletores da cancha da Rua Figueira de Mello para os minutos finais da peleja, ou mesmo para grande parte do período complementar. Tal fato, no entanto, na opinião dos dois técnicos, Gradim e Índio, não terá influência na parte técnica, pois, com a transformação suave da iluminação os jogadores não sentirão a diferença.**

**PODERA' ESTREAR PARAGUAIO**

**Quanto a sua constituição para domingo, sòmente um único problema preocupa os tricolores: a possibilidade da suspensão de Atis, expulso na partida com o Madureira. Embora os dirigentes alimentem esperanças quanto ao indulto do jogador indiciado e tudo farão em sua defesa, a direção técnica precisa contar com tôdas as**

(Continua na 2.ª página)

## ESTA NOITE EM CAIO MARTINS a peleja Canto do Rio x Flamengo

## ALOÍSIO ESTEVES, o herói da noitada

### Surpreendentemente derrotado pelo tenista tricolor o campeão paulista Eugênio Saller — Maria Helena Amorim sagrou-se campeã derrotando Cecy Carvalho — Hoje, o encerramento do Campeonato Aberto João Carlos dos Santos

Resultado verdadeiramente surpreendente verificou-se na noite de ontem na disputa do Campeonato Aberto João Carlos dos Santos, que o Tijuca está promovendo em suas quadras, sob o patrocínio da Federação Metropolitana de Tênis. Disputava-se a semifinal de simples masculina entre o campeão paulista Eugênio Saller e o carioca Aloísio Estêves. Segundo as previsões

(Continua na 2.ª página)

### Será o complemento da quarta rodada do segundo turno — Reaparece Tomires no quadro rubronegro

**A peleja Canto do Rio x Flamengo, adiada da quarta rodada em face do golpe trágico sofrido pelo clube da Gávea e pelo desporto nacional, terá lugar esta noite, no Estádio Caio Martins, na capital fluminense.**

**LUTO FECHADO**

**Observando o luto oficial do Flamengo, os jogadores da Gávea irão ao campo de uniforme diferente: vestirão calções negros, expressando, assim, até no próprio uniforme o luto do clube. No blusão, tanto rubro-negros como alvicelestes, usarão o fumo e será conservado um minuto de silêncio antes do início da partida.**

**A PARTE TÉCNICA**

**Examinando as possibilidades dos dois contendores, surge o Flamengo como favorito indiscutível, muito embora o abalo moral que sofreram seus defensores nos dias passados. Mesmo jogando em Niterói, o quadro de Fleitas Solich apresenta-se categorizado para decidir a partida com certa tranquilidade, no**

(Continua na 2.ª página)

## Campeonato Pernambucano: SANTA CRUZ X ESTUDANTES ESTA NOITE

RECIFE, 29. (Sport Press). Prosseguirá na noite de amanhã, no gramado da Ilha do Retiro o campeonato pernambucano de futebol, em seu terceiro turno, com a peleja entre os quadros do Santa Cruz e do Estudantes.

O prélio afigura-se dos mais interessantes pois se de um lado o Santa Cruz apresenta-se com grande desejo de reabilitação, vindo de uma derrota frente ao Santa Cruz por 5 x 2, o Estudantes mostra-se com vontade de confirmar, desta vez frente ao Santa Cruz sua vitória ante o América por 1x0, e também por não poder o grêmio estudantino perder mais pontos, se não ficará definitivamente alijado da luta pelo título. No Santa Cruz, a principal dúvida é o goleiro Barbosa que luxou uma das mãos e talvez não possa atuar.

Os quadros deverão ser os seguintes:

*Santa Cruz* — Barbosa ou Mauro, Palito e Arlindo; Aldemar, Lucas e Ananias; Jorge de Castro, Wassil, Luis Marini, Amaury e Mituca.

*Estudantes* — Zeca, Elias e Duca; Chico, Pereira e Silva; Nilton Lopes, Alcidezio, Batuel, Bartô e Berto.

## ODI DO RENNER, EM EXPERIÊNCIA NO BOTAFOGO

PÔRTO ALEGRE, 29 (S.P.) — Terminou, na tarde de domingo, o campeonato gaúchó de futebol profissional de 1955, sagrando-se campeão o homogêneo quadro do Internacional, fazendo jus às boas atuações no certame dêste ano. Dêsse modo acabaram-se os compromissos oficiais dos clubes sulinos. Em vista disso, o Botafogo

(Continua na 2.ª página)

# GUERRA

## A CERIMÔNIA DE HOJE NA ESCOLA DE INSTRUÇÃO ESPECIALIZADA DO ENCERRAMENTO DE SEUS CURSOS

### Formatura e desfile em continência às autoridades presentes — Chamados ao C. P. O. R. — Candidatos às Escolas Preparatórias de Cadetes — Curso de Técnica de Ensino — Pagadoria de Inativos e Pensionistas

Realiza-se hoje, na Escola de Instrução Especializada, em Realengo, a cerimônia de encerramento dos cursos de praças (2.º turno), aperfeiçoamento de sargentos burocratas e mecânico de equipamento de construção, para sargentos do Exército paraguaio.

Para o encerramento dos cursos de praças haverá formatura geral da Escola, às 8,38 horas, seguindo-se a entrega de certificados as praças dos cursos de minas e munições, mecânico de armamento leve, mecânico de artilharia, especialistas de saúde, mecânico de equipamento de construção, operador de máquinas de construção e desenhistas, em um total de 90 instruendos.

A seguir, realizar-se-á o desfile da Escola em continência à mais alta autoridade presente, após o que, terá lugar, na sala da subdireção do Ensino, a cerimônia de encerramento do curso de mecânico de equipamento de construção em que serão diplomados cinco sargentos do Exército paraguaio, bem como do curso de aperfeiçoamento de sargentos burocratas, com 47 sargentos concluintes.

O uniforme para a citada cerimônia é o 5.º.

São os seguintes os sargentos do Exército paraguaio que concluiram o curso de mecânico de equipamento de construção: vice 1.º sgt. Ladislao Eugênio Pedrozo; vice 1.º sgt. Ciriaco Espinola; vice 1.º sgt. Eustácio Gonzales; vice 1.º sgt. Manuel Franco; vice 1.º sgt. Pablo Marcia Zorrilla, todos da Arma de Engenharia.

*Chamados ao C. P. O. R. do Rio de Janeiro os candidatos à matrícula*

O comando do C. P. O. R. do Rio de Janeiro determina que, impreterivelmente, compareçam à sede daquele Centro todos os candidatos à matrícula no próximo dia 4, domingo, às 8 horas da manhã.

*Escola de Saúde do Exército*

O cel. médico dr. Ernesto Gomes de Oliveira, diretor da Escola de Saúde do Exército, avisa aos candidatos inscritos que ainda não foram inspecionados de saúde para o concurso e matrícula nos diveros cursos, que a inspeção será feita às 3as. e 5as. feiras, das 8 às 12 horas na sede da Escola à Rua Moncorvo Filho, 20.

*Concurso de Canto Orfeônico*

Será realizado no próximo dia 3 de dezembro às 14 horas, no Colégio Militar do Rio de Janeiro, a prova escrita do Concurso para admissão temporária de professôres de Canto Orfeônico. Os candidatos deverão apresentar-se ao comandante do Estabelecimento às 13,30 horas do referido dia. Acham-se inscritos no concurso os candidatos: major da reserva Nacife Caroni, José Alexandre Jorge Denis, Marceonilo Elias Vaz Mondino e Oswaldo Matos Barreto.

*Sargento chamado*

Está sendo chamado a comparecer à Pagadoria Central de Inativos e Pensionistas, para assunto de seu interêsse, o sargento Davi Martinho Rodrigues.

*Escola de Sargentos das Armas*

Os candidatos Hélio Bacelar Viana, Everton Simas e soldado Manoel de Oliveira, devem comparecer com a mxima urgência a Direoria de Ensino de Fromação, 10.º andar, do Palcio da Guerra.

*Correio Aéreo Nacional*

Fica recomendado o pessoal militar do Ministério da Guerra, que se utiliza dos Serviços do Correio Aéreo Nacional, que por aquele Serviço, serão observadas as seguintes normas: a) que os passageiros só poderão levar como bagagem de mão uma única pasta, bôlsa ou embrulho, por passageiro adulto, com pêso mximo de 5 quilos; b) que a bagagem de mão será pesada e etiquetada antes do embarque.

*Candidatos às Escolas Preparatórias de Cadetes*

A fim de serem submetidos à inspeção de saúde, a Diretoria do Ensino de Formação convoca os candidatos às Escolas Preparatórias de Cadetes e residentes nesta capital e no Estado do Rio de Janeiro, a comparecerem à Junta Militar de Saúde Especial que funcionará no Pavilhão Central do H. C. E., sito Triagem, nesta cidade, às 7,30 horas e, conforme discriminação abaixo:

*Turma I - Dia 1.º de dezembro:* Achiles Guimarães Filho Almir Garcia de Freitas, Antôr... Carlos Penha, Antônio Carlos de Sant'Anna, Antônio Manoel Galluggo, Antônio Sérgio de Andrade, Carlos Alberto Ferreira, Carlos Ramos Mendes, Celso Ferreira da Silva, Francisco José ao dos Santos, Daltro Calangelo Viegas, Fernando Corrêa, Fernando Chaves Falcão, Geraldo Manoel da Silva, Gerson Silveira Arraes, Hélio Marinho de Mello, Itagibe Alvares de Souza, Jorge Braga, Jorge Pedro da Silva, José Assad, José Maria Borges dos Santos, José de Ribamar Teixeira Santos, Leibnitez Passos Soares, Luiz Carlos Lopes Gomes da Silva, Celso Fernandes Neves, Luiz Carlos da Silva Faulhaber, Mauro da Silva Amorim, Miguel Ribeiro de Carvalho, Nelson Rodrigues Pontes Ozêas Ascendino Gomes, Paulo Fernandes Lima, Paulo Faria de Mendonça, Roberval Leal Lopes, Rodolpho Duarte Netto e Roland Seefeldt.

*Turma II - Dia 2 de dezembro:* Ronald Escobar, Ronald Jarbas de Mattos Victória, Ronny Jorge Magalhães de Siqueira, Sérgio de Paiva Massa, Silvio Ozório Coimbra, Thales Barroso Alves, Victor Múcio Hebetz Cunha, Waldir Arruda, Walter Domingos de Souza, Walter Roberto Bormann Sigwalt, Washington Jorge de Vasconcellos, Adailton Silva de Souza, Adalberto Imbrósio, Adyr da Silva Sampaio, Adyr Teixeira Pinho, Ailton Marino da Silva, Alberto Sérgio Alcoforado do Couto, Alcides Pereira, Alcir Cândido de Lima, Alcyr Fagundes da Rocha Menezes, Aldacyr Gomes da Silva, Alexandre Azevedo de Oliveira, Alexandre Fuzeira de Sá Benevides, Alfredo Busch Cravo de Almeida, Alfredo Roberto Machado Fernandes da Silva, Almir Ayres de Araújo, Almir Borges Caldas, Almir da Cunha Souto, Aloisio Jorge Barreto, Alvaro Henrique Vianna de Moraes, Amando Salgado Gomez, Alberto Ferreira da Costa e Alberto Mendes Cardoso.

*Proventos de Marechal*

Em vista do disposto no art. 290 da lei 1316 de 20 de janeiro de 1951, declara o ministro da Guerra, por aviso 1204 de 19 do corrente, que os cálculos dos proventos dos marechais R-1 ou reformados, serão feitos com base no art. 1.º da lei 2588, de 8 de setembro de 1955.

*Unifrme para cerimônia*

Foi marcado o 4.º uniforme para a cerimônia de entrega de diplomas na E. C. E. M. da Aeronáutica.

*Dia do Ministro*

O ministro Henrique Lott recebeu, ontem, em conferência no seu gabinete de trabalho o sr. Abguar Reanault, titular da Educação, que foi acompanhado até a presença do Chefe do Exército, pelo Capitão William Stockler Pinto, ajudante de ordens.

*Uniforme do Dia*

Foi marcado o 5.º unifrme para o dia 1.º de dezembro.

*Instituto de Geografia e História Militar do Brasil*

No próximo dia 6 às 16 horas, o Instituto de Geografia e História Militar do Brasil, realizará em sua sede no Ministério da Guerra, a última sessão ordinária do corrente ano. A reunião em aprêço terá por fim decidir sôbre o ingresso de geógrafos e historiadores civis no quadro de sócios efetivos da entidade, e também, proceder a eleição de nova diretoria, de conformidade com os estatutos da Casa. Não havendo de Alencar Araripe, atual presidente da Instituição, encarece o comparecimento de todos os consócios, solicitando aos que não puderem estar presente, a tentileza de enviar seus votos por escrito.

*Despacho com o Govêrno*

rique Lott, desialhou, ontem, à tarde com o presidente da República, importantes decretos de sua pasta. Acompanhou-o os capitães Wilson G. Grossmann e Williams Stockler Pinto, ajudantes de ordens.

*Curso de Técnica de Ensino*

Está programada para o dia 3 de dezembro (sábado), com início às 10 horas, na Diretoria Geral de Ensino (10.º andar do Palácio da Guerra), a cerimônia de encerramento solene do Curso de Técnica de Ensino no presente ano letivo.

Para essa cerimônia estão especialmente convidados os diretores dos Estabelecimentos de Ensino sediados nesta capital, bem como os conferencistas civis e militares do citado curso.

... ocasião, receberão diploma de técnico de ensino" cêrca de 7 ... superiores e capitães do Exército e um da Aeronáutica.

*Pagadoria Central de Inativos e Pensionistas*

Por nosso intermédio, convida os srs. oficiais e praças abaixo a comparecer aquela Pagadoria (Secretaria), a fim de tratar de assunto de interêsse administrativo:

Tenente coronel José Mendes Ma-

(Continua na 6.ª página)

# ALOÍSIO ESTEVES...

(Continuação da 1.ª página)

gerais, a vitória deveria sorrir ao astro bandeirante. No entanto, tal não aconteceu, pois após logo em seguida a um primeiro "set" equilibrado, Eugênio Saller deixou-se envolver completamente pelo seu adversário que, aproveitando a displicência do contendor, cresceu dentro da quadra, acabando por conquistar um triunfo meritório e consagrador pela contagem de 2x0 7x5 e 6x2.

MARIA HELENA, A CAMPEÃ

O primeiro grande título do Campeonato João Carlos dos Santos foi conquistado por Maria Helena Amorim que, exibindo-se na noite de ontem em grande forma, levou a melhor sôbre a estrêla sampaulina Cecy Carvalho pela contagem de 2x1 (4x6, 6x0 e 6x3). Como a contagem demonstra, Maria Helena começou o encontro algo indecisa. Pouco depois, entretanto, reagiu admiràvelmente, reencontrou-se e, finalmente, liquidou a sua adversária de forma a não deixar dúvidas quanto a sua superioridade dentro da quadra.

HOJE, O ENCERRAMENTO

No noite de hoje, a disputa do Campeonato Aberto João Carlos dos Santos atingirá a sua fase culminante, com a realização da rodada de encerramento, apresentando duas finais que estão sendo aguardadas com justificado interêsse pelo público amante do esporte da requete.

Inicialmente, teremos a decisão do título masculino, reunindo Aloísio Estêves, que ontem surpreendeu o campeão paulista Eugênio Saller, contra o paranaense George Naday. Será, não resta à menor dúvida, um encontro promotedor, cujo desenrolar deverá oferecer momentos de grande emoção a quantos se deslocaram até as quadras da rua Conde Bonfim.

Completando a rodada, será efetuado o jôgo de duplas masculinas quando defrontar-se-ão Eugênio Saller-José Torok Júnior x George Naday-Joaquim Rasgado, peleja que, como a anterior, deverá oferecer movimentado desenrolar, em vista do equilíbrio de fôrças entre os litigantes.

Após êsse encontro, a direção do Campeonato procederá a entrega de prêmios aos campeão do certame.

OS PRIMEIROS CAMPEÕES

Os primeiros títulos do Campeonato Aberto João Carlos dos Santos foram decididos na noite de anteontem. No certame da Mocidade Aloísio Estêves foi o vencedor, tendo levado a melhor na final sôbre Ferreira pela contagem de 6x3 6x8 e 7x5. No certame de Veteranos, a vitória foi obtida pela dupla formada por Joaquim Rasgado e Pierre Wolko, que triunfou sôbre Rui Ribeiro e Mário Pires pela contagem de 6x0 e 7x5.

Os demais resultados da rodada de anteontem foram os seguintes:

Cecy Carvalho venceu Cecília Muthsan por 6x0 e 6x1; Maria Helena Amorim venceu Iris Mendonça por 6 x4 e 6x3; George Naday venceu Admar Simões por 6x2 e 6x3; Eugênio Saller venceu Aloísio Souza por 6x1 e 6x1; Cecy Carvalho-Aloísio Estêves venceram Elza Lia-João Carlos dos Santos por 6x2 e 6x2; Maria Helena Amorim-Eugênio Saller venceram Iris Mendonca-George Nady por 6x2 e 6x3; Eugênio Saller-José Torok Júnior venceram Benedito Negri-Gualter Magalhães por 6x2 e 7x5 e finalmente George Naday-Joaquim Rasgado venceram Mario Pires-Rui Ribeiro por 6x3 e 6x2.

Lisbôa.

# ODI DO RENNER...

(Continuação da 1.ª pág.)

de Futebol e Regatas, do Rio de Janeiro, está vivamente interessado no concurso do médio Odi, do Renner, em face das qualidades e atuais condições técnicas que ostenta o médio sulino.

DENTRO DE POUCOS DIAS NO RIO

Odi, então, manifestou o desejo do Botafogo, do Rio, no seu concurso para um período de experiência, aos dirigentes do Renner, quadro em que está vinculado. Sabemos seguramente que o médio gaúcho obteve a licença almejada e dentro de poucos dias estará embarcando para a Cidade Maravilhosa.

# MARCADA...

(Continuação da 1.ª página)

se "D". 4a. Prova — Almirante Ernani do Amaral Peixoto — Para barcos de motor Central. 5a. Prova — Prova de Honra — Juscelino Kubitschek — Para hidroplanos classe "X" Fôrça livre. Arbitro de honra: Senador Assis Chateaubriand. Comissão de Regata: Ernesto Fellows, Carlos Bastos Magarinos Torres, Mario Ferreira Dias, Pedro Santalucia, Edilo Lessa Camara, Antonio Souza Arcos, Itassucê Petry Ramos, Decio Burlamarqui, Adalcy Canejo Bastos, Ulysses Viana, Peter Seidl, José da Silva

# ANTECIPADO PARA SÁBADO...

(Continuação da 1.ª página)

**eventualidades e, desde o treino de hoje, serão feitas experiências para o preenchimento da vaga eventual.**

**Falando à reportagem, Gradim adiantou desde já a possível solução: a inclusão de Paraguaio na ponta e o deslocamento de Telê para a meia esquerda. O ponteiro que retornou de São Paulo vem treinando otimamente, causando a melhor impressão nas Laranjeiras e, lançado domingo último no time de aspirantes, confirmou a boa forma técnica que atravessa no momento.**

**DEPENDE DO TREINO DE HOJE**

**Caso Paraguaio reeditar, no coletivo desta manhã, o seu bom desempenho técnico e conseguir entrosar-se com o resto do ataque, terá assegurado a vaga para domingo, caso Atis realmente não possa jogar. Quanto ao resto do time, nenhuma dúvida existe: a zaga Cacá-Pinheiro, se não chegou a brilhar na estréia, aprovou plenamente e será conservada para sábado. A linha média, por sua vez, está homogênea, sendo certa a permanência de Vitor, Clóvis e Bassu.**

**Quanto a meta, ali verificar-se-á, mais uma vez o revezamento, entrando Veludo no lugar de Castilho, para manter o sistema de rodízio estabelecido por Gradim para o pleno aproveitamento de ambos os goleiros.**

# Alves de Morais, o mais cotado dos candidatos

### Amanhã, na convenção dos rubronegros, deverá ser conhecido o nome do sucessor de Gilberto Cardoso

Não resta dúvida que o falecimento do desportista Gilberto Cardoso criou sério problema para os rubronegros. Na reunião levada a efeito anteontem, na sede do Flamengo, o assunto da escolha do substituto foi debatido durante muito tempo, sem que se chegasse, contudo, a uma solução satisfatória.

O sr. Antenor Coelho, que está, interinamente, respondendo pela presidência, declarou que não poderia ocupar o pôsto em caráter efetivo, uma vez que não dispõe de tempo necessário para se dedicar aos problemas do bi-campeão da cidade.

O sr. Dario de Melo Pinto, por sua vez, também não quer arcar com a responsabilidade de ser o sucessor do saudoso presidente, pois também circunstâncias especiais o impedirão de se manter à testa do grêmio da Gávea da maneira como o desempenho do cargo exige.

Amanhã está marcada uma convenção dos rubronegros, quando o caso voltará a ser novamente apreciado.

Desta feita, porém, deverá ser conhecido o nome do candidato que merecerá a preferência nas eleições que apontarão o substituto do sr. Gilberto Cardoso.

Podemos adiantar que o mais cotado é o sr. José Alves de Morais.

Êsse desportista desde o primeiro dia em que Gilberto Cardoso assumiu a direção do Flamengo lutou com êle lado a lado, sendo conhecedor não só dos problemas esportivos como também administrativos do clube da Gávea. Assim sendo, com essas credenciais, o sr. José Alves de Morais é o elemento indicado, no momento, para continuar a obra do grande presidente.

# ESTA NOITE EM...

(Continuação da 1.ª página)

**que pesa, contudo, o conhecido espírito de luta dos niteroienses, sempre perigosos, quando mais nos seus próprios domínios.**

**AS EQUIPES E O JUIZ**

**O Canto do Rio jogará com Wagner; Garcia e Benito; Ary, Moreno e Arnóbio; Almir, Osmar, Zequinha, Benê e Jairo e o Flamengo desfilará Anibal, Tomires e Pavão; Jadir, Dequinha e Jordan; Joel, Paulinho, Índio, Dida e Zagalo. O árbitro da peleja será o britânico Mr. Williams sendo o início da peleja marcada para às 21,15 horas com preliminar às 19,15 horas.**

# DUAS PELEJAS HOJE pelo Campeonato Paulista

### À tarde, em Campinas, Ponte Preta x XV de Jaú; à noite, no Pacaembu, S. Paulo x Taubaté

SÃO PAULO, 29. Sport Press. O feito verdadeiramente notável do Taubaté derrotando domingo último a equipe do Corinthians, que ocupava o primeiro posto na tabos de colocações. Juntamente com o Santos, veio emprestar maior significação e aumentar a responsabilidade do quadro do São Paulo no jôgo que sustentará amanhã, à noite, no Pacaembu, contra o quadro dirigido por Almoré Moreira.

Não há como negar que o time do Taubaté, depois que passou a ser orientado por Almoré melhorou consideràvelmente no seu desempenho técnico e a equipe da Central deixou de bascar suas ações apenas no entusiasmo de seus elementos para apresentar um padrão definido, uma articulação de linhas eficiente, em benefício do conjunto. Os resultados aí estão a atestar o que afirmamos.

Enquanto isso, o quadro do São Paulo anda trôpego, indeciso, com suas linhas ainda desafinadas, ora jogando intensamente como ocorreu domingo quando derrotou o Santos, ora decepcionando seus adeptos. Por tudo isso o jogo de amanhã, no Pacaembu, à noite, vem sendo esperado com o mais vivo interêsse.

Dirigirá o encôntro Estaban Marino, tendo como auxiliares Aldo Trama e Germinal Alba.

Os quadros deverão jogar assim formados:

*São Paulo*: Poy; De Sordi e Mauro; Pé de Valsa, Alfredo e Turcão; Maurinho, Lanzoninho, Gino, Dino e Canhoteiro.

*Taubaté*: Floriano; Rubens e Porunga; Arati, Manduco e Zé Americo; Silvio, Manteiga, Berto, Benedito e Alcino.

A TARDE PONTE PRETA X XV DE JAÚ

CAMPINAS, 29. Sport Press. — O jogo programado para amanhã, entre Ponte Preta e XV de Novembro, de Jaú, vem sendo aguardado com vivo interêsse pelos desportistas locais. Apenas lamenta-se, que em virtude do racionamento de energia elétrica, o prélio tenha de ser disputado à tarde, com início previsto para às 16 horas.

A Ponte Preta está lutando árduamente para fugir aos últimos postos com seria ameaça de passar para a segunda divisão no próximo ano.

O XV de Jaú, colocado no quinto posto perdeu domingo último para o Linense, numa partida em que o empate teria sido resultado mais justo. Mas o quadro de Jaú ainda não está ameaçado com os últimos postos, de vez que tem vantagem de 7 pontos sôbre o Jabaquara que é o Lanterninha. A Ponte Preta está em situação de não poder perder mais pontos, pois tem 24 perdidos, com 5 pontos, apenas, do último colocado.

Para dirigir o jôgo de amanhã, foi designado João Etzel Filho, com Claudio Bissi e Pedro Lins, como auxiliares.

Os quadros para êste encontro deverão jogar assim formados:

*Ponte Preta*: Andú; Bruninho e Derem; Pitico, Carlito e Carlinhos; Osmar, Baltazar, Nininho, Bibe e Friaça.

*XV de Jaú*: Fernandes; Japonês e Almir; Fernandinho, Ribamar e Cotia; Guanxuma, Nestor, Moacir, Adãozinho e Baduca.

VÃO PASSAR FIM DE ANO EM CASA

**SÃO PAULO, 29. Sport Press — Os árbitros uruguaios Esteban Marino e Martini Di Fierro, deverão viajar no dia 22 de dezembro próximo para o Uruguai a fim de passar as festividades de Natal e Ano Bom com suas famílias. O regresso dos dois apitadores orientais deverá dar-se no dia 5 de janeiro, de acôrdo com a licença que a diretoria da Federação Paulista vem de conceder-lhes.**

# BOLETIM DA DIRETORIA GERAL DO PESSOAL DO EXÉRCITO

GABINETE

*Q. G. DO EXÉRCITO — CAPITAL FEDERAL, 9 DE NOVEMBRO DE 1955*

*BOLETIM INTERNO N.º 69*

Para conhecimento desta Diretoria Geral, Diretorias subordinadas e devida execução, publico o seguinte:

*Apresentação de Oficiais*

*Infantaria*

Coronéis Jurandir de Bizarria Mamede, da 6a. C. R., por ter sido transferido do Q. E. M. A. para o Q. S. G., classificado na 6a. C. R. e ter ficado adido ao E. M. E.; José Canavarro Pereira, do Q. E. M. A., por ter sido exonerado de chefe do gabinte militar da Presidência da República e ficado adido ao E. M. E.; José Carlos de Moura Cunha, do Q. E. M. A. por ter sido excluido da I. G. E., e ter sido mandado ficar adido ao E.M.E.; Aluizio de Andrade Moura, do Q.S. G., por continuar adido, de ordem do ministro, aguardando transferência para a Reserva.

Tenentes coronéis Aratus Alves do Nascimento, do 11.º R. I., por ter sido classificado no 11.º R. I.; Luiz Abner de Souza Moreira, do C.P.O. R. da 10a., por ficar adido até o dia 8 de dezembro de 1955, a D. G. P., de ordem do ministro da Guerra; Manoel Guedes Corrêa Gondim Filho, da Es. S. G., por ter sido graduado nesse pôsto.

A. M. A. N., por ter passado à disposição do N. D. B., por ordem do ministro, para fins de organização do 1.º B. I. B., sem prejuizo das suas atuais funções; Ney Constantino Gitsio, da a. C. R., por ter passado os encargos, dispensando o trânsito e seguir destino.

Capitães José Maria Barbosa, da S. G. M. G., por ter sido nomeado governador do Território do Rio Branco, por Decreto publicado no D. O. de 4 de novembro de 1955; Hélvio Furtado Cesarino, da 3a. Cia. Pol., por ter sido desligado da Es. A. O., e ter entrado em trânsito, a 5 de novembro de 1955; Robespierre Batista de Menezes, do C. P. O. R. da 8a. R. M., por ter que seguir para Belém, onde irá gozar o restante das férias; Armand AKMAêral Paes, do 13.º R. I., por ter vindo a Capital Federal, hospitalizar pêssoa de sua família, dentro da dispensa concedida; Abner Coelho Conrado, do C. P. O. R. da 8a. R. M., por término de férias e seguir destino; José Tavares Machado, do Q. G. da 4a. R. M., por ter cessado o motivo de sua adição; Ademar Marques Curvo, do .º Btl. de Front., por término de fékrias e ter de regressar a 30 de novembro de 1955; Waldir Fontoura, da Es. A. O., por ter sido transferido para Sta. Maria e entrar em trânsito; Narciso dos Santos Luzes, do 17.º B.C., por ter entrado em trânsito; José Rodrigues de Paiva, do 13.º R. I., por término do Curso da Es. A. O., ter sido classificado no 13.º R. I. e entrado em trânsito; Carlos José Pereira, do 15.º R. I., por término de férias, a 24 de novembro de 1955 e ter entrado em trânsito, a partir de 25 de novembro de 1955.

1.º tenente Q A., O. Jônatas Lisboa, por ter sido nomeado para o exercício de funções de atividade na Diretoria de Finanças do Exército.

*Cavalaria*

Coronéis Emilio dos Santos Cabral Filho, do Q G., da 6a. R. M., por seguir destino, a 30 de novembro de 1955; Renato Bittencourt Brigido, do Q. S. G., por ter sido transferido do Q. E. M. A. para o Q .S. G. e ficar adido à D. G. P.

Capitães José Antônio Barbosa de Moraes, do 11.º R. C., por término da Es. A. O., e ter sido classificado no 11.º R. C. e haver entrado em trânsito; José da Costa Carvalho, da 5a. C. R., por ter entrado em férias, a 22 de novembro de 1955; Guilherme Duncan de Moraes, do 13.º R. C., por ter sido transferido do Q. S. G. para o Q. O., classificado no 13.º R. C., e ficar adido à D. G. P., aguardando resultado de inspeção de saúde; Urbano Ribeiro do Amaral, do Q. S. G., por ter sido transferido para o 10.º R. C.; Léo Magalhães Castro de Amorim, do 3.º B. C. C., por ter sido retificado sua classificação para o 3.º B. C. C. e recolher-se à sua nova Unidade; Josélio Silveira Monteiro, da 28a. C. R., por ter sid classificado na 28a. C. R. e entrar em trânsito; Ricardo Murilo Rocha de Melo, do R. Es. C., por ter sido classificado no R. Es. C., ter entrado em trânsito, a 25 e vir passá-lo, nesta Capital; Livio de Magalhães Chaves, do R. Rec. Mec., por haver regressado da C.S. V., 1.2 e recolher-se à sua Unidade.

1.ºs tenentes Luiz Jfkernand de Carvalho Caldas, do 3.º R. C., por ter sido classificado no 3.º R. C. e entrado em trânsito, em 28 de novembro de 1955; Sady Barros da Silva, do Q. S. G. por ter sido transferido para o 1.º R. R. M., desligado de adido desta Diretoria Geral e entrar em trânsito; Granville Alves Bastos do 1.º R. C., por ter sido classificado no 1.º R. C., ter sido desligado de adido desta D. G. P., e entrar em trânsito.

*Artilharia*

Coronel Henrique Delfino Sadock de Sá, agregado, por ter deixado o comando do Corpo de Bombeiros do Distrito Federal.

Tenentes coronéis Lucas de Almeida Guimarães, do Q. S. G., por ter sido transferido para o Q. S. G. e mandado ficar adido a esta D.G.P.; Nelson Verneck Sodré, da I. G. E., por ter sido extinta a I. G. Ex., e de ordem do ministro, ficar adido ao E. M. E.; Jefferson Cardim de Alencar Osório, do 6.º R. A. Au. R., por conclusão de férias e entrar em trânsito.

Majores José Roberto Monteiro Wanderley, do I-3.º R. O. 105, por término de trânsito e aguardar embarque; Raymundo Maximiano Negrão Torres, do Q. G. da 8a. R. M., por ter sido nomeado para servir no Q. G. da 8a. R. M. e achar-se nesta Capital em trânsito; Luiz Carlos Torres de Castro da D. F. E., por ter sido classificado na D. F. E. e recolher-se a essa diretoria.

Capitães Francisco Blasi, do R. O. 105, por seguir destino, a 9 de novembro de 1955, para a sua Unidade; Sérgio Caldara, da Es. D. A. Aé., por ter sido transferido do Q. O., para o Q. S. P., classificado na Es. D. A. Aé., ter desistido do restante do trânsito e apresentar-se à sua nova Unidade; Neodo Carlos Pereira, d 6.º G. A., 75 Dô, por entrar em licença para tratamento de saúde, a contar de 5 de novembro de 1955; João José Cavalcanti de Albuquerque, do I-7.º R. O. 105, por ter concluido o Curso da Es. A. O., ter sido classificado no I-7.º R. O. 105, e seguir destino; Rui Aires Lobo, do I-7.º R. O. 105, por término da Es. A. O. ter sido classificado no I-7.º R. O. 105, e seguir destino no dia 1 de dezembro de 1955, via marítima.

1.º tenente Nelson Siqueira Gomes, do 8.º R. A. M. 755 por rerressar a Guarnição de Pouso Alegre e do 8.º A. M. 75 por regressar a Guarnição de Pouso Alegre e continuar em licença para tratamento de pessoa da família.

2.ºs tenentes Antônio Carlos Carneiro da Silva, do 2.º G. A., Cos., por término de trânsito e ter de recolher-se a sua Unidade; Francisco Assis Costa de Mendonça, do 1.º G A. Cos., por conclusão de trânsito e seguir destino; José JKOauuim Barreira, da Es. R. A. por ter sido promovid ao pôsto atual e ter sido classificado no R. Es. A.; Waldomiro Lima Loureiro, do R. Es. A., por ter sido promovido ao pôsto atual e continuar adido ao Regimento, aguardando classificação.

*Engenharia*

Coronel Waldemar Aranha Meira de Vasconcelos, do S. O. F./Z Sul por ficar aguardando embarque, de ordem do ministro.

Tens. coronéis Newton Faria Ferreira, da Dir. Eng., por ter sido transferido para a Dir Eng. e recolher-se à sua nova Unidade; Francisco Pinheiro Barroso, do 1.º Btl. Fv., por término de licença e continuar nesta Capital a serviço de sua Unidade.

Capitão Gerson de Araújo Góes, do Pq. C Mat. Com., por conclusão de 10 dias de trânsito e recolher-se ao Pq. C. Material de Comunicação.

2.ºs tenentes Octávio Agueda, da 2a. Cia. Com., por ter vindo ao Rio e gozar parte d trânsito; Luz Carlos Travassos Caldas Rodrigues, do B. E. E., por término de trânsito e recolher-se a sua Unidade; Victor do Amaral Ribeiro Gomes, do 1.º B. E., por ter sido promovido ao pôsto atual e classificado no 1.º B. E.; Habib Nejaime, da 4a. Cia. Com., por ter sido desligado da Z M. L. e regressar à sua Unidade, por término de férias.

*Intendência*

Major José Elpidio Nogueira, da D. G. I. E., por ter sido tornado insubsistente o decreto de 15 de junho de 1955, que o transferiu para a reserva de 1a. classe.

Capitão Rui Carneiro, do E. R. F. da 3a. R. M., por ter obtido permissão do ministro, para permanecer mais 15 dias na Es. A. O.

*Saúde*

Dentistas: 1.ºs tenentes Antônio Chamarelli, do B. Es. E., por ter sido classificado no B. Es. E.; Welvul Cunha, do 1.º B. C. C., por ter sido classificado no 1.º B. C. C., onde já se encontrava servindo.

*Veterinária*

2.º tenente Alcyr Avila Moreira, da Coud. de Avelar, por ter vindo a esta Capital, a serviço e regressar dia 8 de novembro de 1955.

*Técnico*

Major João de Queiroz Varella, da D. O. F., por ter regressado de B. Horizonte, aonde fôra a serviço.

*Adição*

A esta Diretoria Geral: de ordem do ministro, aguardando embarque, o coronel "T" de Eng., Waldemar Aranha Meira de Vasconcelos e o major de Cav. Wilson Pereira Brasil, nomeado para servir na 18a. C. R.

Por terem sido transferidos do Q. O. para o Q. S. G. e aguardarem classificação, os 1.ºs tenentes de Cav. Sady Barros da Silva e Granville Alves Bastos.

De ordem do ministro, aguardando nova Comissão, o coronel de Art. Cyro Carvalho de Abreu.

Q. G. Nu. Div. Blindada, de ordem do ministro, aguardando efetivação da sua classificação no 1.º B. I. B., o capitão Inf. Hélvio Furtado Cezarino, do Q. S. G.

*Movimentação*

*Infantaria*

Transferência: Por necessidade do serviço: Q. O. e classifico na 3a. Cia. Pol. de ordem do ministro, o capitão Guilherme de Souza Stiebler, do Q. S. G.

Transferência sem efeito: Por necessidade do serviço: Q. O. e classificação na 3a. Cia. Pol., o capitão Hélvio Furtado Cezarino, do Q. S. G. publicado no B. I. de 27 de outubro de 1955, desta Diretoria Geral.

*Inclusão*

Por necessidade do serviço: Quadro Suplementar Geral, o major Euler Victor Ribeiro.

Quadro de Estado Maior da Ativa, o major Armando Rosenzweig Menezes.

*Designação*

Por necessidade do serviço: Q. G. da 4a. D. I., o tenente coronel Golbery do Couto e Silva.

*Nomeação*

Por necessidade do serviço. Para o Quadro Permanente do Ministério da Justiça e Negócios Interiores:

O major Antônio João Ribeiro Ferreira Mendes, para exercer o cargo, em comissão de diretor do Serviço de Trânsito, padrão CC-4, do Departamento Federal de Segurança Pública, vago em virtude da exoneração do tenente coronel Virginio da Gama Lobo.

O capitão José Maria Barbosa, para exercer o cargo, em comissão, de governador de Território padrão CC-2, do Quadro Permanente do Ministério da Justiça e Negócios Interiores, vago em virtude da exoneração do general de brigada Adelmar Soares da Rocha.

O coronel Alvaro Alves dos Santos, para exercer o cargo, em comissão, de diretor da Divisão de Policia Política e Social, padrão CC-3, do Departamento Federal de Segurança Pública, vago em virtude da exoneração do coronel Adauto Esmeraldo.

*Cavalaria*

Nomeação: Por necessidade do serviço: Para o Quadro Permanente do Ministério da Justiça e Negócios Interiores:

O major Luiz Marones de Gusmão, para exercer o cargo, em comissão de chefe do Serviço de Rádio Patrulha padrão CC-5, do Departamento Federal de Segurança Pública, vago em virtude da exoneração do coronel James Franco Marsou.

O major João Severiano da Fonseca Hermes Neto, para exercer o cargo em comissão, de comandante da Polícia Especial padrão CC-5, do Departamento Federal de Segurança Pública, vago em virtude da exoneração de João Cardoso da Costa.

Inclusão: Por necessidade do serviço: Quadro de Estado Maior da Ativa, os seguintes:

Majores Armando Reman D'Avila Duarte, Alvaro Fleury Diniz, e Emanuel Marie Alberto Leonel Lartigau.

*Artilharia*

Inclusão: Por necessidade do serviço: Quadr de Estado Maior da Ativa, o tenente coronel Luiz Serff Sellmann e os majores Antônio de Paiva Almeida e Marcos Kruchin.

*Engenharia*

Transferência — Por necessidade do serviço: Diretoria de Engenharia, o tenente coronel Newton Faria Ferreira da Diretoria Geral de Engenharia.

Inclusão: Por necessidade do serviço: Quadro de Estado Maior da Ativa, o tenente coronel Américo José Brasil.

*Intendência*

Transferência - Por necessidade do serviço: Diretoria de Finanças, o capitão Noelgi Amorim Santos, do 23.º R. I.

D. G. I. E., o capitão Francisco Luiz Borges Fortes, da Es. I. E.; Diretoria de Suprimento, o capitão Moacyr de Oliveira Duarte, do 26.º B. C.

Retificação de Transferência — Por necessidade do serviço, Hospital de Convalescentes de Itatiáia, o capitão José Dauro Vieira Machado da Cunha, do Pq. Dep. Mat. Eng., e não 4.º B. C.

Classificação: Por necessidade do serviço: A. M. A. N., o capitão Eder Fogaça Travassos da Rosa.

E. C. S., o capitão Guilhermino Meirelles Filho.

H. G. de Belém, o capitão Roque Jares.

Diretoria de Finanças, o capitão Osmar de Oliveira Ferreira.

5.º Regimento de Infantaria, o capitão Manoel Costa.

6.º Reg. Cav., o capitão Ivan Campos dos Santos.

E. R. F./4, o capitão Lourenço de Oliveira.

E. R. S/5, o capitão Lenine José Avi.

Farmácia Central do Exército, o capitão Orlindo Martins.

E. R. S/7, o capitão Manoel Ramos Brasil.

10.º Regimento de Infantaria, o capitão Newton Barbabela.

14.º Regimento de Infantaria, o capitão Júlio Rodrigues Viana Filho.

P. C. I. P., o capitão Osni Foloni.

H. G. de São Paulo, o capitão Silvio Probst Torres.

2a. Div. de Levantamento, o capitão Leônidas Soares Tiriba.

12.º Regimento de Infantaria, o capitão Milson Sabino de Oliveira.

E. R. F/2, o capitão Gentil Proença dos Santos.

Es. P/P. Alegre, o capitão Ion Chiesa Freitas.

Cia. Es. Int., o 2.º tenente José Vilhena Bittencourt.

2a./6.º B. C., o 2.º tenente Adolfo Miranda Silva.

2a. Cia. Dep. Subs., o 2.º tenente Rodolfo Rodrigues de Paula.

1a. Cia. Int., o 2.º tenente Orlando Lopes.

3a. Cia. Dep. Subs., o 2.º tenente Waldemar Gomes Filho.

1a. C. D. M. I., o 2.º tenente Waldemar Gomes Filho.

1a. C. D. M. I., o 2.º tenente Mário Cesar Alves Pinho.

8.º G. A. C. M., o 2.º tenente Carlos Alberto Gigante de Castro.

R. Es. I., o 2.º tenente Edmar Alves Arêas.

R. Es. I., o 2.º tenente Hilbernon Maximiniano da Silva Filho.

3a. Cia. M. Mnt., o 2.º tenente Fred Kiefer.

Es. M. M., o 2.º tenente Antônio Oscar Melo Dias.

Cia. Es. Int., o 2.º tenente Aureci Lopes de Souza.

1.º R. O. 105, o 2.º tenente João Reinaldo de Oliveira.

C. A. E. R., o 2.º tenente Adauri Salees Dória.

R. Es. A., o 2.º tenente Italo Sardinha.

Btl. Es. Eng., o 2.º tenente Carlos Alberto Cabral.

11a. Cia. Com., o 2.º tenente Oscar Raul Lima.

5.º R. I., o 2.º tenente João de Paula Souza.

Btl. de Guardas, o 2.º tenente Jorge Nelson Barbosa de Vasconcelos.

7a. Cia. Int., o 2.º tenente Hélio Gomes Cavalcante.

6.º Btl. Eng. o 2.º tenente Francisco de Paula Guimarães Machado.

17.º R. I., o 2.º tenente Lusior Ramão Freitas.

1.º Btl. Front., o 2.º tenente Geraldo Gomes Pinheiro.

7a. Cia. Int., o 2.º tenente José Gabriel Sartori.

16.º R. I., o 2.º tenente Mário Lucrécio Ferreira Lopes.

R. Es. C. o 2.º tenente Paulo Duarte da Silva.

20.º R. I., o 2.º tenente Hermenegildo Augusto Quadrado.

5.º Esq. Rec. Mec., o 2.º tenente José Maciel MLOURA.

I-5.º R. O. 105, o 2.º tenente Akbar Cardoso Silva.

I-6.º R. O. 105, o 2.º tenente João Batista Andrade Gonçalves.

14a. Cia. Com., o 2.º tenente João Baptista Andrade Gonçalves.

14a. Cia. Com., o 2.º tenente Fernando Inácio de Almeida Corsini.

2.º G. A. 75 Cav. o 2.º tenente Constantino Van Boekel.

4.º R. Cav o 2.º tenente Oswaldo Mendes Carvalho.

Dep. C. Mat. Construção, o 2.º tenente Waldyr Morais.

19.º B. C., o 2.º tenente Vauvenargues Xavier Pereira.

Dir. de Transportes, o 1.º tenente Q. A. O. Osmar Leoney de Pinho.

E. R. S. 3, o 1.º tenente Q.A.O. Anísio Silva Lima.

Coudelaria de Saican, o 2.º tenente Q. A. O. Elcy Martins de Almeida.

Fábrixa de Itajubá, o 2.º tenente Q. A. O. Bruno Cavalcanti de Menezes.

14a. Cia. Int. o 2.º tenente Joaquim Herion Messias de Araújo.

# "SINDBAD" E...

(Continuação da 1.ª página)

cesso e não condiz com o progresso que atingimos.

PLANO FINANCEIRO

A seguir sondamos das possibilidades financeiras considerando que os gastos com a recepção de dezenas de iatistas estrangeiros que por fôrça das circunstâncias são bastante elevados. A êsse respeito esclareceu Pimentel Duarte:

— Breve, juntamente com o comodoro Carlos Pires de Melo, iremos à presença do vereador Hugo Ramos para ultimar providências sôbre a verba que deverá ser votada pela Câmara Municipal.

PARTIRÁ NO DIA 2

A última pergunta relacionou-se sôbre o "Procelária". Desejavamos saber se a sua tripulação estava completa bem como a data que pretendia largar âncoras do Rio com destino ao Rio da Prata.

— Minha tripulação — esclareceu o comandante do "Procelária" — está completa. Levarei aliás, ate Buenos Aires o iatista Victor Demaison, que aceitou o convite

— Correrá então, o Victor no "Procelária"?

— Isto ainda e prematuro responder. O convite foi para ir até Buenos Aires, mesmo porque minha tripulação como já frisei, está completa. Todavia, até lá muita coisa pode acontecer...

— Quando pretende partir?

— No dia 2 de janeiro próximo, finalisou o conhecido regatista.

TRIPULAÇÃO: UM PROBLEMA

Sabemos que as perspectivas das deserções do "Sindbad" de Alcides Lopes e do "Ondina" de Joaquim Belém causaram real tristeza nos iatistas da metrópole, onde ambos são muito estimados e possuem grandes admiradores. O motivo, ao que conseguimos apurar, prende-se ao fato de não estarem de posse de tripulações traquejadas para a grande empreitada náutica através do Atlântico Sul.

No que se refere ao comandante do "Sindbad" somos testemunhas de como lutou êste ano o iatista Alcides Lopes para não perder uma regata das promovidas pela A.B.V.O. Apesar de todo sacrifício, Alcides Lopes, demonstrando um grande espírito esportivo não desertou de uma sequer. Note-se que apesar de tudo, depois de Fábio Faria Souto, no "Nathaly" e de Fernando Pimentel Duarte, no "Procelária", foi o "Sindbad" o que melhores colocações obteve na temporada. Isto tudo vem provar o valor de Alcides Lopes, que infelizmente, estamos ameaçados de não contar na "Buenos Aires-Rio". Observe-se ainda, que o "Sindbad" foi o quarto colocado na classificação geral na III Buenos Aires-Rio, só tendo sido suplantado pelos brasileiros "Cayru" e "Mistral" e o argentino "Circe", que foram 1.º, 2.º e 3.º respectivamente. A decisão definitiva ainda não foi tomada, mas de maneira nenhuma nos conformaremos que se consume.

Com relação ao "Ondina" de Joaquim Belém, que apenas não correu a primeira regata disputada em 1947, os motivos seriam os mesmos: falta de tripulantes. Belém, todo mundo sabe, tinha um trio de iatistas constituido pelo Coca Simões e os irmãos Carneiro: Jorge e Sérgio, que servia de base para qualquer combinação de navegação, fator êste dos mais importantes numa regata de fundo como essa de 1.200 milhas. Durante a presente temporada, por motivos vários os dois ficaram à margem dos barcos de oceano. Enquanto Jorge Carneiro, recém-saido do "Analée", se entregava de corpo e alma ao seu "carioca" "Arpoador", Sérgio Carneiro, por motivos particulares, se mantinha afastado das lides náuticas. Nessas condições, Belém, que precisa no seu atual "Ondina" de mais um tripulante na pior das hipóteses, se viu tolhido em seus movimentos. Todavia, acreditamos que com boa vontade tudo será remediado. Quando ainda da chegada triunfal do "Mistral" ao Arpoador, vencendo a V Santos-Rio, ouvimos o seguinte depoimento de Sérgio Carneiro:

— Francamente, estou pesaroso de não ter podido participar no "Ondina", dessa regata. Meus afazeres particulares porém, me obrigam a uma ausência forçada. Sei que Belém sabe perfeitamente que preciso cuidar do meu futuro e não posso perder a oportunidade comercial que no momento me favorece. Não obstante, espero em janeiro próximo, já que até lá tudo deverá se normalizar, tomar parte na Buenos Aires-Rio no "Ondina". Para isso estou no momento trabalhando com afinco.

Como se vê as esperanças são muitas apesar das sérias ameaças que pesam sôbre os dois conhecidos comandantes. Acreditamos que os obstáculos sejam vencidos e fortificada a equipe brasileira em

## RENICIA SÁBADO O SEGUNDO TURNO CEARENSE

FORTALEZA, 29. (Sport Press). Depois de realizar interessantes temporadas amistosas, nesta capital, em virtude de um intervalo no atual campeonato, a Federação Cearense de Futebol reiniciará o certame cearense, tendo sido programado para sábado e domingo os dois jogos correspondentes à primeira rodada do segundo turno.

Jogarão na tarde de sábado, os quadros do Usina do Ceará e do Ferroviário, enquanto na tarde de domingo, encontrar-se-ão as equipes do América e do Fortaleza.

É a seguinte a situação das equipes, quando do início do segundo turno do campeonato cearense:

1.º — Ferroviário, com 3 pontos perdidos; 2.º — Ceará, com 4; 3.º — América e Calouros do Ar, com 8; 4.º — Fortaleza e Usina do Ceará, com 7; 5.º — Nacional, com 11; 6.º — Gentilândia, com 12.

Desta maneira iniciam as equipes cearenses o seu segundo turno, liderando o campeonato, o conjunto do Ferroviário, com 3 pontos perdidos, e, apto, a conquistar, também, a liderança do segundo turno.

# Ecos das últimas...

(Conclusão da última página)

bom estado e que estava diferente do animal que pilotou outro dia. Desta forma, lançou a culpa sôbre o treinador Jorge Burioni.

* — Nesta carreira, Silvestre foi muito prejudicado, notadamente na reta de chegada quando quis entrar por dentro e foi obrigado a levantar em virtude do "vale tudo" entre Quiron e Divino.

* — Aboy, devido à sua posição nas cintas, foi obrigado a sair apanhando para não ser fechado e, quando dominou a carreira, não suportou a atropelada de Horátio, pois correu num fôlego só.

**Corrida de Domingo:**

* — G. Donato (Royal Crown) declarou que na altura dos 700 metros foi fechado pelo competidor Bily e que levantou sua montada para não cair.

* — L. Diaz (Bolero) declarou que na reta de chegada sua montada vinha mangeirando e querendo ir para dentro.

* — J. Marchant (Ijossé) declarou que foi desgarrado na reta de chegada pelo competidor Mercury Kid. M. Silva, que pilotou Mercury Kid, contesta a parte do colega, admitindo, no entanto, o desgarro de seu conduzido.

* — Ibaiti, aproveitando-se da abertura de Mercury Kid entrou junto aos paus e garantiu o triunfo.

* — Horn, que era portador de muitas esperanças, não confirmou o esperado. Continua sem saber fazer a curva o pensionista de J. Attianesi que, desta feita, entrou na reta a mais de meio de raia.

* — F. Irigoyen (Farouk) declarou que seu pilotado, por ter os locomotores delicados, procurou ir para dentro, porém sem prejudicar qualquer competidor. Mas esta desculpa não o livrou da suspensão imposta pelo C. C.

* — J. Lourenço Filho, responsável por Belicoso, declarou que seu pensionista não-correspondeu às suas esperanças, acreditando que tenha sido o estado da pista.

* — N. Pereira (Quiroga) declarou que, na altura dos 600 metros, o competidor Farouy forçou uma passagem inexistente por dentro de seu pilotado, causando-lhe grandes prejuízos.

* — O. Macedo (Igarassu) declarou que seu pilotado, apesar de ser mole na partida, largou mal porque reaparecia e não estava guapo.

* — New Wonder ia muito tocado desde a seta dos mil duzentos metros e, no final apertou o vencedor Rumbo.

* — Nesta careira, Navarro, que tinha ótimo trabalho, saiu em último e assim chegou ao vencedor, enquatno Tio Capataz parava de estalo, demonstrando não ser um animal de ferro.

* — Quezilia fêz o "canter" um pouco prêsa mas, em corrida, esquentou e acabou formando a dupla com Senda. Enquanto isso, Nuria disparava na vanguarda, oferecendo luta a Mandepur, que não estava em cogitações.

* — C. Lins (Cruzador) declarou que, após a partida, o competidor El Triton veio para dentro, cercando do seu conduzido em grande parte do percurso.

* — A. G. Silva (Itacuri), declarou que, na largada, seu conduzido assustou-se, chocando-se com o competidor Argumento. Parte confirmada por D. Moreira (Argumento) que declarou parecer ter havido má intenção por parte do colega.

* — M. Silva (El Triton) declarou que ao exigir de seu conduzido, vinte metros após a partida, êste foi para dentro por ser cego de uma vista, não tendo, no entanto, prejudicado a nenhum dos competidores.

* — Rumor fêz todo o percurso por fora e acabou ganhando com rara facilidade.

* — Rumbo, que tentava o "doublé", não foi muito feliz na reta de chegada, só encontrando passagem nos metros derradeiros.

## A História de Judy Garland

*FALANDO COM O CORAÇÃO, JUDY GARLAND REVELA*

# OS HOMENS NA MINHA VIDA...

Michael Ruddy

"Deixe de sentir pena de si mesma e vá trabalhar" — foi o que meu marido Sid Luft disse quando estávamos prestes a começar a filmagem de "Nasce uma Estrêla". Só que êle me falou com muito mais energia" — disse Judy sorrindo.

Estávamos tentando desenterrar os motivos ocultos, responsáveis pela série de desastrosos colapsos emocionais de Judy. Creio que foram aquêles anos verdadeiramente negros, quando tôda Hollywood dizia que Judy estava liquidada, acabada mesmo. No entanto, ela realizou um dos mais notáveis retornos de todos os tempos e de tôda a história de Hollywood.

No terraço de seu novo lar, em Mapleton-Drive, Holmby Hills, tomávamos nossa chícara de chá, em meio a imensa quietitude. Apenas uma palavra serve para definir aquela mansão: magnificente.

Humphrey Bogart e Lauren Bacall vivem dois portões adiante, Lex Barker e Lana Turner têm uma pequena vila de 100 mil dólares no fim da estrada.

"Nunca tive uma casa tão grande em minha vida — disse Judy — "mas gosto dela, porque aqui tudo é tão calmo e sossegado. Posso descansar à vontade e cuidar de meu filho."

Judy Garland com David Rose

### TEMEROSA

Descansar. Essa a palavra que importava. Pensei na última vez que havíamos tomado chá juntos, pouco antes de Judy ir para a Inglaterra, para aquela excursão de variedades, que lhe devolveria a fé e a confiança em si mesma.

"Você acha que êles vão gostar de mim?" — perguntava-me ela, quase num murmúrio, acrescentando: "Quero tanto que êles gostem de mim, mas estou amedrontada!"

No entanto, uma jovem que já fêz 35 revistas musicais, em 16 anos, não precisa se preocupar que não vai esquecer o "script". Por detrás daquele mêdo, havia algo de mais importante. Quanto à parte monetária, creio que sua situação resultou dos efeitos acumulados de dois casamentos desastrosos.

Judy tinha 19 anos, quando fugiu para Las Vegas e ali se casou com Dave Rose. Agora, quando ela se recorda daqueles dias, diz que não sabe como explicar o que houve.

### TEMOR SECRETO

Judy tinha menos de 20 anos e êle 30. Ela jamais se preocupara com teoria musical. Mas êle queria que Judy aprendesse a ler música, quando ela chegara ao apogeu com uma voz perfeitamente natural, que Dave estava sempre querendo melhorar.

O resultado foi que se desenvolveu ainda mais um complexo de inferioridade, que muitos afirmaram ter surgido na "Metro Goldwyn Mayer", quando Lana Turner era a "queridinha do suéter" daquele estudio e Judy, considerada apenas uma espécie de tapa buracos".

Criatura capaz de preocupar-se sempre com sua capacidade, Judy, em virtude do constante esfôrço para melhorar, passou a

Dave Rose casou-se novamente e Judy alimenta grande amizade pela sua segunda espôso. Ambos têm uma filha e Judy diz:

"Estou contente por vê-lo feliz. Sentir isso por um homem com o qual a gente já estêve casada é uma bênção especial."

Foi em 1945, quando seu filme "The Clock" começou a sair errado, que Judy foi ao seu amigo, chefe e conselheiro Louis B. Mayer e lhe disse que a película necessitava da direção de Vincent Minelli.

"Minelli! — exclamou Mayer — mas êsse é o homem com quem você está sempre brigando!"

"Claro! — respondeu ela — "mas êle sabe como arrancar de mim o que há de melhor".

Judy conseguiu o que queria e o filme acabou sendo apontado como um triunfo dramático para Judy. Mais do que isso, ela se deixou enamorar por Vincent Minelli. Seis meses depois do seu divórcio de Dave Rose, ambos se casaram, mas a felicidade não foi encontrada!...

Quando sua filha Liz nasceu, Judy pensou que tudo estava resolvido. Todavia, mais cedo do que era possivel acreditar-se, começaram a atormentar sua vida aquêles mesmos temores que puseram em perigo sua carreira artística.

### EXAUSTA

A perfeição sempre fôra a ambição de Judy. Lutando continuadamente para fazer tudo sempre um pouquinho melhor, ela praticava cenas já perfeitas, sempre e sempre, até que ficava exausta para enfrentar o trabalho do dia seguinte. E o estranho é que pelo fato das coisas lhe saírem bem e com facilidade, Judy estava sempre pensando que não as fazia direito, por não precisar de esfôrço para fazê-las. Para dar um exemplo: ela gravou um número para o filme "Nasce uma Estrêla", e logo na primeira vez, seu trabalho foi perfeito.

acreditar cada vez mais que, a despeito do êxito, "ela não era suficientemente perfeita..."

"Magnífico!" — disse o diretor, mas Judy não foi capaz de acreditar que êle não estivesse brincando. Ao todo, ela obrigou a orquestra a repetir o número, com ela, nada menos que nove vêzes! Como conseqüência, tanto ela quanto os músicos chegaram às bordas da exaustão nervosa. Depois de tudo isso, ela teve de admitir que a primeira interpretação fôra a melhor de tôdas.

Foi essa falta de confiança em si mesma que começou a torturar-lhe o coração, depois que Liz nasceu. Ela não sabia dizer porque, mas afirmava sentir que não estava sendo uma boa mãe. Como conseqüência, começou a cansar-se ao máximo no trabalho. Em um único ano, fêz três grandes filmes. Era natural, portanto, que Judy não pudesse suportar uma pressão tão grande.

Quando criança, sofrera de insônia. Agora, a mesma coisa começava a torturá-la de novo. Foi, então, que Judy começou a lançar mão dos sedativos e das drogas que fazem dormir. Mas quanto mais pílulas os médicos lhe davam, tanto pior ela se sentia!...

E, então, para coroar sua miséria física, surgiu e cresceu nela a certeza de que seu casamento com Minelli fôra um grande êrro.

Ela começou "Annie get your gun" cheia de boas resoluções. Compareceria ao trabalho no horário certo e deixaria de tirar um dia para uma folga. No entanto, em pouco tempo, lá estava ela a procurar desculpas para não aparecer diante das câmeras! E quanto mais dias faltava, tanto pior ficava seu complexo de culpa: era um perfeito círculo vicioso!...

Uma bela manhã, ela explodiu em pleno "set", caiu em pranto e pediu para ir para casa. Não voltou mais, naquele dia.

### REMENDOS

O estúdio deu-lhe uma licença e pagou-lhe um repouso de oito meses em um sanatório de Boston. Aquilo de nada adiantou. Surgiram as dificuldades domésticas, os problemas do seu pêso e muitas outras coisas. Tudo, enfim, contribuiu para o desfêcho daquela noite, em que ela foi encontrada com a garganta cortada.

Meses depois, ela conheceu Sid Luft. Sua vida pareceu modificar-se inteiramente. O ex-pilôto de provas passou a ser seu agente de negócios. Em março de 1951, Judy e Minelli divorciaram-se e quando Judy fêz a estréia no "Palladium" de Londres, Sid foi de avião para assistir o seu triunfo. Tudo fôra plano seu e êle não poderia ter tido melhor idéia. A partir da noite de 10 de abril daquele ano, quando Judy correu pelo palco do "Palladium" e caiu, na presença de um público de estréia, conquistou todos os corações.

"Continue, Judy! Não foi nada! Gostamos muito de você" — gritou-lhe o público. E tôdas as noites, por 19 semanas consecutivas, Judy foi entusiàstimente aplaudida.

Sid Luft encontrara a forma de dar a Judy aquilo do que mais necessitava, isto é, confiança na própria capacidade e popularidade.

Um ano mais tarde, uma jovem trajando calças compridas, óculos escuros e com o cabelo puxado para cima, contraía matrimônio em uma casa de fazenda, nas vizinhanças de Holister, na Califórnia.

Só depois de emitir a licença é que o funcionário teve noção de que à sua frente estava Judy Garland. Instante depois, ela se transformava na sra. Sid Luft. Aquêle teria sido para ela o casamento da sorte? Creio que sim. Nunca a vi mais contente e feliz.

O que terá ela pela frente, agora?

"Confesso — disse-me ela — que estamos ligeiramente preocupados sôbre o que vamos fazer para lançar depois de "Nasce uma Estrêla". Sid e eu seremos muito cuidadosos com a nossa próxima produção."

Sem dúvida, êles terão de ser. O filme "Nasce uma Estrêla" ultrapassou o seu orçamento de mais de dois milhões de dólares. Uma coisa dessas não pode acontecer duas vêzes. No entanto, aconteceu porque Sid ainda não havia então conseguido vencer definitivamente tôdas as tensões antigas de Judy. Teriam elas cessado finalmente? Bem, talvez seja significativo o fato de que, quando Judy estava mostrando o enorme brilhante que Sid lhe dera pelo segundo aniversário de casamento, os amigos notaram que ela deixara de roer as unhas.

—

*Amanhã: Até que uma estrêla batizou-me: "Garland"!*

# FLAGRANTES de J. J. & J.

### AVISO AOS GATOS

O jornalista Gastão de Almeida serviu durante dois anos no Escritório Comercial do Brasil, em Paris. Regressou agora ao Rio, muito satisfeito. Há duas razões para essa alegria: primeira — sua filha, Maria da Penha (um amor de garôta) classificou-se em segundo lugar no concurso internacional de piano, realizado na França, só perdendo, com seus 18 anos, para uma francesa de 35, que arrebatou o primeiro lugar; segunda — o jornalista trouxe de Paris a última novidade em matéria de espingardas, isto é, uma arma de ar comprimido feita especialmente para... matar gatos.

E na rua onde mora, na Tijuca, há desde muito tempo uma legião de gatos vagabundos, que não deixa ninguém conciliar o sono com suas serenatas noturnas...

### GOLPE NA "GLAMOUR"

Os Jotas souberam que, na festa da "Glamour-Girl", um grupo de pessoas mais ou menos influentes tentou dar um "golpe" no favoritismo da eleita Rosinha Serzedello Machado com a eleição de Marilu Crespi, que não estava entre as "patronesses" da festa. As pretensões dos "golpistas", no entanto, esbarraram na "legalista" sra. Léa Affonseca Duvivier, que não permitiu fôsse o regulamento desrespeitado... E, assim, Rosinha Serzedello Machado, justamente eleita "Glamour-Girl de 55", tomou posse de seu título, garantida pela sra. Léa Duvivier e apesar da "dor-de-cotovêlo" dos "golpistas"... Na política, como na sociedade, os "golpistas" não tiveram vez.

### GOLPE ZOOLÓGICO

Catarina, cuja fama rivalizava com a da famosa "Sofia", e cuja morte abalou os arraiais do passatempo zoológico... A fotografia data de dez anos atrás, quando seu miocárdio ainda estava em plena forma.

A morte de Catarina abalou o Zoológico, seus freqüentadores e, principalmente, os corretores do passatempo que tem no número dezessete o equivalente numérico da bichana tão trágicamente desaparecida. O destino mostrou-se cruel para com a classe, botando o macaco na cabeça, justamente quando a imprensa abria colunas para noticiar o enfarte e sepultamento da atração máxima da Quinta da Boa Vista.

Baque pior que êsse, só mesmo cavalo no dia de São Jorge...

### CASA DA ANTIGA DE SION

A Associação das Antigas Alunas do Sion de Petrópolis, colaborando na grande campanha para levantamento dos fundos necessários à construção da **Casa da Antiga de Sion**, velho sonho das sionenses de todo o Brasil apelou para esta coluna dos Jotas, pedindo que noticiássemos a próxima "avant-première" de "Tio Vanya", dia 12, no Patronato da Gávea, que conta com seu patrocínio. Como os Jotas gostam de Tchekhov, são fãs do Tablado e têm uma queda tôda do Colégio Sion, o pedido é especial pelas moças bonitas uma dessas coisas facílimas de ser atendido.

Os bilhetes para essa festa são camaradíssimos, pois custam cem cruzeiros — pouco mais que uma entrada comum de teatro — e ainda podem ser solicitados pelo telefone 25-1410.

# ÊTA CINELÂNDIA!

Moysés Duék

A Cinelândia surgiu como uma determinação do carioca bairrista de mostrar a todo o mundo que a nossa capital já era de maior idade, como comprovaria a sua animada vida noturna. Animada e elegante. E, por acinte ao seu passado puritano, agindo como uma Jezabel voluntariosa, foi colocar-se, a Meca de nosso mundanismo, justamente onde se erguia o histórico e tristonho Convento da Ajuda. Era formado de blocos, de tamanhos desiguais, assimétricos e independentes, mas ligados por paredes-meias e por um único e sóbrio sentido arquitetônico. Altíssimos pés-direitos, postigos em janelas ogivais, gradeadas, todo o conjunto de prédios era emoldurado por arestas de cantaria bem proporcionada. Depois, o Convento da Ajuda veio a tornar-se a primeira penitenciária da cidade de São Sebastião do Rio de Janeiro. Assim é o seu passado. E é nesse mesmo local que se instala o nosso maior centro de diversões. Começou com austeridade: com o Teatro Municipal aqui, a Biblioteca Nacional ali. Em frente, a praça Floriano. No extremo oposto, o Senado Federal. Êsses os seus limites. Entrou em cena Francisco Serrador. Sua obra é um exemplo de como o comércio também faz urbanismo e influencia diretamente na estrutura e na mentalidade de um meio. Casas de diversões. Nada menos do que isso. O Rio era uma cidade triste. Suas diversões estavam à mercê das companhias dramáticas ou de operetas que aquiescessem a vir atuar aqui. O resto das noites passava-se nos saraus em casas de família, onde os jovens arrebatavam com os poemas patrióticos, de Alberto de Oliveira ou de Castro Alves, e as mocinhas românticas, com o fundo musical da "Dalila", recitavam, atentas nas vírgulas, o "Mal Segreto" ou o "In Extremis". Os tempos mudaram. O cinematógrafo já deixava de ser uma curiosidade para se tornar uma diversão habitual. O sr. Staffa prosperava com seu estabelecimento, bem na avenida Rio Branco. Já havia ídolos da tela, em todo o mundo. Uns italianos, outros franceses e alguns nórdicos. Principiavam, até, os americanos. E, para essa constelação cosmopolita, contribuímos com a nossa Lia Torá. O cinema nacional, então, já começava seu longo início — início em que ainda permanece, com inescedível constância. E tanto sucesso fazia o cinema, entre nós, que até revistas especializadas surgiram com êxito.

Foi a grande época da "Cena Muda", seguida do "Cinearte" de tão boa apresentação. O cinema norte-americano se consolidava, com feição industrial. Seus astros arrebatavam paixões — e muitas mulheres abreviaram suas vidas, em supremo holocausto ao amor impossível por Rodolfo Valentino. E as estrêlas começaram a influir sôbre milhões de mulheres em todo o mundo, que passaram a copiá-las em roupas e atitudes.

Sim, o cinema era uma fôrça na civilização. E disso se aperceberam pedagogos, políticos, doutrinadores, sanitaristas e religiosos. O cinema em função das causas. E as causas criando o progresso. Exemplo disso é a Cinelândia. Sua área mais e mais se foi estendendo. Também para o céu: sôbre as salas de projeção, escritórios de advogados, de arquitetos, agências de emprêgos, agências de turismo, agências de atores, gabinetes dentários, laboratórios de análise, ateliers de fotógrafos, ateliers de costureiras, de chapeleiras. Com os cinemas, vieram os teatros. Com êles, as sorveterias de luxo e os cafés. Depois, os hotéis. E onde na hotéis, há turistas. E perto dos turistas formigam os comerciantes. Surgiram as lojas bonitas. Perfumarias, artigos para presentes, casas de modas. O Bar Borinho é um convite à orgia. Night-clubs surgiram, a par de clubes boêmios, barulhentos, ao fragor do jazz, ao espoucar das rolhas dos champanhas, ao estrídulo das gargalhadas, juntou-se o colorido luminoso do gás néon, em letreiros de tôdas as formas, estáticos ou movimentados, em permanente competição entre si, disputando a atenção do passeante. Mas surgiu o primeiro voto de redenção: uma livraria. Lembram-se? Era a Victor. Grande e bonita. Não se contentava com o atrativo dos livros: enfeitava-se com quadros e gravuras. Estrangeiros e brasileiros — muito selecionados, com boas molduras. E, para tornar o ambiente mais agradável, havia a música dos discos ali à venda. Dois andares acima, lá estava a sede do Instituto dos Arquitetos do Brasil, em cujo salão bons pintores expunham suas telas, como Djanira, Milton Dacosta, Jan Zach. Mas a livraria Victor fechou e o I. A. B. mudou-se. Lacunas grandes. Sodoma sem atenuantes. E até com agravantes novos: estabeleceram-se bilhares. Mesas sem convivas. Lâmpadas baixas fazem sombras esgarçadas nas fisionomias. As mãos iluminadas, firmes nos tacos, empurrando as bolas de marfim. *Tá-tá... Tá-tá...* E, no marcador, renova-se a contagem. Com o aumento da população, montaram bons cinemas nos bairros elegantes. A elite prefere-os, porque pode-se ir assistir aos filmes do mesmo jeito em que se achava em casa: com camisa esporte e vestido de alças. Dessa maneira, a Cinelândia mudou de donos. Êsses moram no centro, ou nos subúrbios. São empregados do comércio, funcionários até J. Nas noites de sábado e domingo, suas calçadas ficam repletas. Vêm com os melhores ternos. Elas trazem seus casacos de astracan de algodão azul-claro. Elas garridas, êles galanteadores. Um odor forte de brilhantina prepondera. É um pouco do Meyer no centro da cidade. No verão, os bancos do jardim ficam totalmente ocupados. No centro da praça, a estátua de Floriano, numa arte superada, envolto numa nuvem, em alegoria. De frente para o Municipal, havia uma escultura de mulher ajoelhada, em atitude de súplice, levantando um vaso. Dizia-se que simbolizava a população suplicando água aos vereadores que por ela passavam em caminho à Câmara Municipal. Afinal, foi substituida por Chopin, que para isso mudou-se da Urca. Tem uma aparência atenta. Atenta em sons, pelo jeito, pois, com a mão, amplia a concha do ouvido. No extremo oposto, o busto de Francisco Serrador é uma iniciativa de alguns de seus inúmeros admiradores. Encerra-se, agora, o segundo esfôrço de redenção: a feira de livros. Isso vem se dando anualmente. Com abatimento sôbre os preços das livrarias. Nunca êsses jardins estão tão floridos como quando neles florescem livros, por entre as ondas claras e escuras do mosaico da pavimentação. Com essas feiras, a Cinelândia prova que também contribui para o prazer do espírito. Não nego que tenha ela menos gente e menos livrarias que a avenida Corrientes, de Buenos Aires, e muito menos fulgor e diversões do que a trepidante Broadway. Mas as outras não têm a sua digna beleza, nem a fragrância da brisa marinha que a envolve. Pena que o Modernismo tenha passado de moda: nenhum assunto seria melhor do que a Cinelândia para um poema. E talvez ter chegado tarde demais seja êsse o seu maior pecado.

# BILHETES NORTE-AMERICANOS

NEWELL ROGERS

Leo Martinuzzi, vice-presidente responsável pelas operações com o Exterior, da famosa casa "Macy's", de Nova York, que, o maior estabelecimento comercial do mundo, advertiu e aconselhou os homens de negócio britânicos.

A advertência "O apão, que há muito tempo copia as idéias dos outros, mas a preços reduzidos, está agora desenvolvendo as próprias idéias e, em breve, estará lançando ao mercado norte-americano grandes quantidades de mercadorias da mais alta qualidade."

O conselho: "Não se contentem com viagens de sete dias para descobrir o que quere mos norte-americanos. Passem algum tempo no país, vivendo e fazendo compras com o seu povo."

Martinuzzi, um homem simpático, de óculos, de magnífica aparência e muito afável, falou com autoridades e boa vontade.

Desde que a "Macy's" foi fundada, em 1858, anualmente sempre comprou mais da Grã-Bretanha do que qualquer outro país. Na verdade, o gigantesco estabelecimento gosta de se gabar, dizendo que é "a maior casa comercial britânica fora da "Commonwealth".

Martinuzzi fêz suas declarações, horas depois de retornar do Japão, onde viu como os japoneses estão trabalhando para competir com as diversas nações do mundo em mercadorias de alta qualidade.

—

Um dia dêstes, um membro da Câmara dos Representantes, o sr. Herbert Zelenko, deomcrata de Nova York, afirmou que "para combater o contrabando de narcóticos nos Estados Unidos seria conveniente transferir para os estabelecimentos alfandegários, cêrca de 5 mil soldados do Exército."

O sr. Zelenko fêz sua sugestão, quando depunha perante uma comissão do Congresso sôbre o tráfego ilegal de narcótico, no território norte-americano.

O prefeito de Nova York, por sua vez, afirmou que "a vasta torrente de drogas entropecentes que penetra no país poderia ser detida se número suficiente de investigadores do Departamento Federal de Investigações fôsse designado para o cais de Nova York."

—

Conselho à "British Travel and Holidays Association" sôbre como ganhar dólares: "Seu objetivo deve ser a dona de casa norte-americana. As estatísticas oficiais revelam que das 334.284 pessoas que, nos Estados Unidos obtiveram passaporte para visitar a Grã-Bretanha nos primeiros seis meses de 1955, o maior grupo foi de 56.790 pessoas, as donas de casa."

—

David Drew, de 14 anos de idade, confessou, um dia dêstes, ter morto Robert Frank, de 7 anos, depois le amarrá-lo fortemente, nas proximidade de Oakland, Califórnia. David disse que queria ver o que acontecia, se fizesse o mesmo que nas histórias em quadrinhos!

—

A Georgia venderá ou fechará os parques municipais e estaduais, de preferência a obedecer à mais recente determinação da Suprema Côrte dos Estados Unidos, que declarou fora da lei a segregação dos negros nos logradouros públicos — declarou há dias o sr. Eugene Cook, procurador geral do Estado.

—

A onda de crimes em Nova York! Em uma sexta-feira, uma das últimas aliás, verificaram-se um assassinato, 99 roubos em residências, 211 roubos em pessoas, coom carteiras, bôlsas, alfinetes de gravatas, etc. e 36 roubos de automóveis. Resultado: Aumento da taxa de seguro contra roubos e retôrno ao uniforme, com o competente rebaixamento por ineficiência, de 15 detectives à paisana.

—

Falando de astros, disse o astro Marlon Brando: "Astro cinematográfico é um indivíduo que, se não se está falando na sua pessoa, êle também não está prestando atenção. E', mais ou menos, a mesma coisa que o açúcar, isto é, o açúcar é um pó branco que em não se o pondo no café, torna-o amargo."

# Come Tolda

**por semana) para se tornar missionária da Igreja Adventista do Sétimo Dia. Joyce, que tem 28 anos de idade, assim justifica o seu ato: "Estou cansada de trabalhar como uma "sexpot".**

—

**● O ator, que faz em "Dominados pelo Terror" um índio centenário, é Carl Switzer e já chegou a ter alguma fama quando ator infantil, sob o nome de "Alfafa".**

—

**● A Metro vai oferecer um coquetel a fim de que a bela Jarma Lewis trave um conhecimento mais estreito com a crônica especializada brasileira.**

O mais elegante do disco...

**● Alfaiates norte-americanos escolheram os mais elegantes: Clark Gable, do cinema; Bob Hope, da televisão; Frank Sinatra, do disco e que em 1940. Quase a metade**

—

**● Nos Estados Unidos, há atualmente, mais de dez milhões de mulheres casadas do que em 190. Quase a metade das mulheres casadas daquele país contraiu matrimônio depois daquele ano.**

—

**● Lídia Bastiani deixou a etiqueta Guanabara e vai gravar, agora, na Copacabana.**

—

**● Joyce Bryant, cantora negra que já cumpriu temporada no Copacabana Palace, resolveu abandonar a carreira (que lhe dava 2500 dólares**

### UM DISCO POR DIA

*"THANK YOU FOR CALLING", de C. Walker, e "STAR OF HOPE", de Bouteije e Tobias, sôbre um tema de F. Waldteufel; disco Columbia (2.306), na interpretação de Jo Stafford com*

Paul Weston

*Paul Weston e sua orquestra, com Lee Brothers (êstes apenas no último lado).*

*Duas baladas apenas mornas, excelentemente interpretadas e arranjadas, mas sem "apeal" comercial e sem alcançar também um nível artístico satisfatório. Vale pela voz de Jo e pela orquestra de Weston.*

*Disco regular.*

# Escola de Édipo

## PALAVRAS CRUZADAS

**PROBLEMA N.º 86**

**Irapuan — (Rio)**

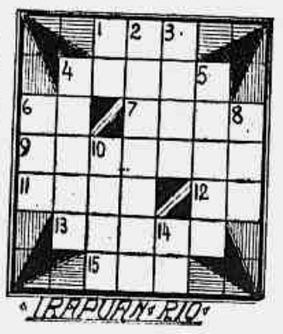


HORIZONTAIS:

1 — A família.
4 — Diz-se dos dentes que ficam situados depois dos caninos.
6 — Grito de dor e às vêzes de alegria.
7 — Terra arroteada e própria para cultura.
9 — Em que há calma.
11 — Transfira para outro dia.
12 — Pessoa exímia em qualquer atividade.
13 — Calor forte.
15 — Rio da Suíça.

VERTICAIS:

1 — Cada uma das metades do navio no sentido do seu comprimento.
2 — Plantio de álamos.
3 — Pouco vulgar.
4 — O miar de muitos gatos.
5 — Medir com a rasa.
6 — Mau cheiro.
8 — Tecido fino como escumilha (pl.).
10 — Unidade monetária italiana.
14 — Sufixo designativo de autor.

*

DICIONÁRIOS — Nesta seção são adotados os seguintes léxicos: Pequeno Dicionário Brasileiro da Língua Portuguêsa (G. Barroso-H. Lima), Monossilábicos de Casanovas e Japyassu, Vocabulário Antroponímico de Lidaci e Provérbios de Lamenza.

COLABORAÇÕES — Aceitamos colaborações de fácil solução rigorosamente baseadas nos léxicos adotados nesta seção.

*

CORRESPONDÊNCIA — Tôda correspondência para esta seção deve ser enviada a: DINALDO ALECRIM — Redação do *Correio da Manhã* — Av. Gomes Freire, 471 — 3.º andar — Rio.

*

SOLUÇÕES DO NÚMERO ANTERIOR

PROBLEMA N. 85 — *Horizontais*: Balim. Orate. Lares. Amora. Rezas. *Verticais*: Bolar. Arame. Laroz. Itera. Mesas.

# Xadrez

**O PROBLEMA DE HOJE**
**(de J. B. Santiago)**

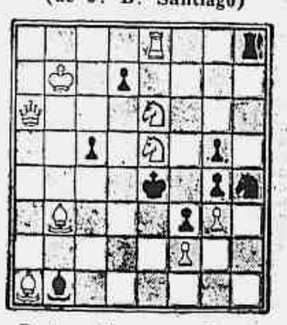

**Pretas: 9 peças. Brancas: 9 peças. As brancas jogam e dão mate em dois lances.**

**A resposta, amanhã.**

* * *

**A SOLUÇÃO DE ONTEM: 1, B-7B, qualquer; 2, D, C ou P (= D ou B): mate.**

# O "PROFESSOR"

## Correio da Manhã

Redação, Administração e Oficinas: Avenida Gomes Freire, 471
TELEFONE: 52-2020
Agência Central e Balcão (Publicidade e Assinaturas): Rua da Assembléia, 109 — Telefones: 22-6343, 42-1053 e 42-8323.
SUCURSAL EM SÃO PAULO
Rua 24 de Maio, 276, 12º
Telefone: 33-6991
SUCURSAL EM MINAS
Rua Goiás, 65 — Belo Horizonte
Telefone: 2-0372
PREÇO DE ASSINATURAS
Anual ........ Cr$ 300,00
Semestral ........ Cr$ 180,00
EXTERIOR
Anual ........ Cr$ 500,00
NÚMERO AVULSO
Domingos ........ Cr$ 2,00
Do dia ........ Cr$ 1,50
SÃO PAULO (CAPITAL) E BELO HORIZONTE
Domingos e dias úteis.... Cr$ 2,00
Cobradores autorizados: — Francisco Vieira de Souza, João Nunes, José Coelho da Silva, José Salvador Gigante, Manoel Morley, Mario Simões Gonçalves, Pedro José de Souza e Sebastião Lincoln.

# RESENHA

ASSUNTOS DE HOJE: Não há falta de trigo em São Paulo — Em Santos o presidente do IBC — Vantagens para o comércio no pôrto de Nova Orleans — Majoração de impostos na zona cacaueira da Bahia — Nova agência do Banco do Nordeste — Projeto da Corporação Brasileira de Cafeicultores

* O sr. Helio Fiori, secretário do Sindicato da Indústria do Trigo do Estado de São Paulo, declarou que não há falta de trigo na capital bandeirante. Adiantou que na semana passada chegou ao pôrto de Santos um carregamento de 40 mil sacas do produto, estando sendo esperada nova partida de 86 mil sacas.

* O sr. Paulo Guzzo, presidente do Instituto Brasileiro do Café, estêve em Santos, onde conferenciou com os dirigentes da Associação Comercial e com elementos ligados ao comércio cafeeiro. A propósito da pretendida instituição do "saque único" informou que a medida está sendo convenientemente estudada.

* Encontra-se em São Paulo o sr. Rafael C. Goymeche, da Junta de Comissários do Pôrto de Nova Orleans, que veio ao nosso país inteirar as indústrias e o comércio nacional das vantagens da utilização daquele pôrto da costa atlântica dos Estados Unidos.

* Estamos informados de que as coletorias das zonas cacaueiras e pecuárias da Bahia, de acôrdo com instruções da Secretaria da Fazenda daquêle Estado, vão executar a cobrança da taxa majorada ao dôbro, de impostos territoriais.

* Inaugurou-se em Limoeiro do Norte, no Ceará, uma agência do Banco do Nordeste, o qual servirá tôda a região do Jaguaribe.

* Ultimou os seus trabalhos a comissão encarregada de estudar as emendas ao projeto de constituição da Corporação Brasileira de Cafeicultores.

## MERCADO DO CAFÉ

MOVIMENTO NOS PORTOS

No dia 22 do corrente, foram negociadas com o exterior 45.431 sacas de café, sendo 17.996 em Santos 7.430 no Rio, 4.517 em Vitória, 14.500 em Paranaguá, 814 em Salvador e 165 em Recife.

Na mesma data, foram despachadas para exportação 69.671 sacas, sendo 35.149 em Santos, 15.078 no Rio, 1.800 em Vitória, 16.856 em Paranaguá, 500 em Angra e 288 em Salvador.

Ainda no mesmo dia, os embarques para o exterior atingiram 70.055 sacas, sendo 31.494 em Santos, 1.197 no Rio, 14.506 em Vitória e 22.858 em Paranaguá.

Até a data em referência, foram embarcadas 7.026.612 sacas, sendo 6.324.879 para o exterior e, vendidas êste mês 1.400.286 sacas, restando um saldo a embarcar de 1.437.714 sacas.

Vendas Canceladas — 1.600 sacas no Rio.

VENDAS PARA EXPORTAÇÃO

Nos dias 10 e 11 do corrente, foram vendidas para exportação 48.807 sacas na praça de Santos, 22.177 na do Rio, 750 na de Paranaguá e 13.760 na de Vitória.

O café vendido em Santos rendeu, em divisas: 1.993.960,65 dólares americanos; 9.156,90 dólares convênio sôbre a Alemanha; 104.272,70 sôbre a Argentina; 4.838,40 sôbre a Grécia; 565.256,70 florins; 59.119,20 dólares convênio sôbre a Itália; 37.350,00 sôbre a Iugoslávia; 448.006,08 marcos; 179.202,00 coroas dinamarquesas; .... 1.255.180,80 coroas suecas; 1 9.593.660,00 francos franceses e 3.337-10-00 libras esterlinas.

O café negociado no Rio proporcionou: 337.200,60 dólares americanos; 6.764,40 dólares convênio sôbre a Alemanha; 62.602,38 sôbre a Grécia; 64.323,00 florins; 58.413,00 dólares convênio sôbre a Itália; 12.480,00 sôbre a Iugoslávia; 359.863,20 coroas dinamarquesas; 66.575.950,00 francos franceses; 16.968-00-06 libras esterlinas e 3.900-00 libras islandesas.

O café vendido em Paranaguá obteve, em cambiais 132.405,00 marcos; 40.740,00 coroas suecas e 2.494.800,00 francos franceses.

O produto do café negociado em Vitória, foi de: 43.223,7 dólares americanos; 157.278,00 dólares convênio sôbre o Chile; 20.889,60 sôbre a Iugoslávia; 43.200,00 sôbre o Uruguai; 22.155.840,00 francos franceses e .... 41.793-12-05 libras esterlinas.

## COND. DO EDIFÍCIO CAMISÃO
## Administração Predial CIVIA

De acôrdo com o Art. 9 do Decreto nº 5.481 de 25 de junho de 1928, comunicamos que, na Assembléia Geral de Instalação, do Condomínio do Edifício Camisão, sito a Avenida Ataulfo de Paiva nº 814, realizada em 18 de agosto de 1955, em segunda e última convocação, foi aprovado a seguinte estimativa para o período de 1-8-55 à 31-7-55:

*ADMINISTRAÇÃO*: Taxa da administração da Civia Cr$ 1.950,00, Porteiro Cr$ 2.500,00, Servente Cr$ ...... 2.400,00 Previdência social Cr$ 540,00, Férias Cr$ 275,00, Gratificações Cr$ 100,00, Balancetes, selos telegramas e editais Cr$ 250,00. — Cr$ 8.015,00 — *SEGUROS*: Contra fogo, partes comuns e elevadores Cr$ 500,00, Acidentes no trabalho Cr$ 85,00, Responsabilidade Civil Cr$ 100,00 Fidelidade Cr$ 15,00 - Cr$ 700,00. — *IMPOSTOS E TAXAS*: Agua Cr$ 400,00, Sindical Cr$ 5,00, Motores Cr$ 150,00, Letreiro Cr$ 45,00. — Cr$ 600,00, *ELETRICIDADE* Luz Cr$ 600,00, Fôrça Cr$ 1.400,00, Gas Cr$ 100,00 — Cr$ 2.100,00 — *CONSERVAÇÃO E LIMPESA*: Edifício Cr$ 500,00, Elevadores Cr$ 2.000,00, Substituição de peças Cr$ 100,00, Limpesa Caixa dagua Cr$ 100,00 — Cr$ ...... 2.700,00. — *DIVERSOS*: Fardamentos Cr$ 250,00, Eventuais Cr$ 635,00. — Cr$ 885,00 = *TOTAL GERAL*: — Cr$ 15.000,00.

*Pelo Cond. do Edifício Camisão — IMOBILIARIA CIVIA — S/A. — (a) ilegível.* (58540)

## AGÊNCIAS AÉREAS

| | |
|---|---|
| Aerovias Brasil | 32-4300 |
| Aéreo Geral | 22-6792 |
| Alitalia | 43-9778 |
| Air France | 42-8838 |
| Braniff | 32-2255 |
| Cruzeiro do Sul | 42-6066 |
| Ibéria ........ 22-2204 e | 22-5801 |
| Vasp | 42-8094 |
| Nacional | 32-6119 |
| Panair | 22-7770 |
| Pan American | 52-8070 |
| Real | 42-3814 |
| K. L. M. | 52-4958 |
| Lóide Aéreo | 32-5195 |
| Linhas Aéreas Paulistas | 52-5741 |
| N. A. B. | 42-1610 |
| Santos Dumont | 42-8026 |
| S. A. S. | 42-1704 |
| Itaú | 32-8418 |
| Varig | 52-3700 |
| Scandinavian Airlines System | 32-7320 |
| Swissair | 23-1950 |

## MAIORES TAXAS DE REDESCONTO

NOVA YORK, novembro. Os bancos do "Federal Reserve" aumentaram, em seis distritos, a taxa de redesconto, de 2 1/4% para 2 1/2%, com a aprovação do "Federal Reserve Board", que parece temer uma pressão inflacionária na economia. As taxas nos financiamentos de automoveis também tendem a subir. A General Motors Acceptance Corp. e companhias independentes de Chicago, que vendem carros com financiamento, anunciam para breve juros mais pesados. (AN-SINB)

## JUIZO DE DIREITO DA DÉCIMA SEGUNDA VARA CIVEL DO D. FEDERAL

**EDITAL — de 1.ª Praça, com o prazo de 20 dias, para venda em hasta pública, do apartamento 710, situado ao fundo da esquerda do sétimo andar do Edifício Aquidauan, à Rua Riachuelo, 121 Lapa.**

O Doutor Rizzio Affonso Peixoto Barandier, Juiz de Direito da Décima Segunda Vara Civel do Distrito Federal — Capital da República dos Estados Unidos do Brasil.

TORNA PUBLICO — a quem o presente edital virem ou dêle conhecimento tiver, que o leiloeiro, ou melhor, que o porteiro dos Auditórios, Francisco Neves de Assis, venderá em hasta Pública, no próximo dia primeiro de Dezembro, às treze horas e trinta minutos, no saguão do Palácio da Justiça, sito à Rua Dom Manoel, número vinte e nove, a quem maior lance oferecer acima da avaliação de duzentos e cincoenta mil cruzeiros, o apartamento setecentos e dez, situado ao fundo da esquerda do sétimo andar do Edifício Aquidauan, à Rua Riachuelo, número cento e vinte e um, na Lapa, Freguezia de Santo Antônio, penhorado ao Senhor Amaro de Santana, nos autos da ação executiva, que lhe moveu perante êste Juizo, o Condomínio do Edifício Aquidauan, apartamento êsse, com os seguintes caracteristicos: Uma janela — dando para os fundos e uma janela dando para uma área interna, internamente, digo, internamente divide-se em quarto-sala conjugado, cozinha e banheiro, todos com os tetos em lages de concreto armado, estucados, está em bom estado de conservação e é de construção de pouco mais de dez anos, com as soleiras, de marmorite e os peitoris de marmorite. — O Edifício Aquidauan é de construção de concreto armado, com 11 pavimentos, erguidos no alinhamento da Rua; possui a entrada de mármore como também os hall dos pavimentos e as escadas de acesso, é servido por dois elevadores marca Atlas, está edificado em terreno plano do qual o apartamento 710 corresponde a fração ideal de 1.402 avos da sua totalidade, fechado pela própria construção e mede de frente e de fundos, 13,15 metros por 44,00 metros de extensão por ambos os lados. Confronta, a direita com o número 119, de propriedade de José Fernandes de Mello e outros a esquerda com o número 125 de propriedade de Sid Bache e nos fundos com os terrenos de Herminio de Cavaliere. — **OUTROSSIM, será levado à praça apenas o direito e ação quanto ao apartamento acima descrito e a fração ideal do respectivo terreno.** — O Ramo será entregue mediante pagamento à vista, ou fiador idôneo, pelo prazo de três dias. — Encerramento: E para que chegue ao conhecimento dos interessados, fêz o MM. Dr. Juiz extrair esta e mais três vias de idênticos teôres, que serão publicadas e afixadas nos lugares de costume. — Distrito Federal, aos quatro dias do mês de Novembro do ano de mil novecentos e cincoenta e cinco. Eu, Laercio Buenos Serres, Escrevente substituto, datilografei e, no impedimento legal do Escrivão, subscrevi. — a) Rizzio Affonso Peixoto Barandier. Está conforme. Pelo Escrivão: (a.) **Laercio Buenos Soares.**

(12767)

## PRODUÇÃO MUNDIAL DE LINHAÇA

WASHINGTON, 29. O Departamento de Agricultura dos Estados Unidos informou que a produção mundial de linhaça em 1955 deverá ser "substancialmente maior" do que nos últimos anos.

Em uma primeira estimativa da produção mundial, disse o Departamento que a safra de 1955 totalizará 139.020.000 bushels, em comparação com a safra de 1954, de ............ 121.540.000 bushels.

O aumento da produção êste ano sôbre o ano passado foi devido ao aumento em todos os principais produtores do mundo, exceto a Argentina. (R.)

## COMPANHIA NACIONAL DE NAVEGAÇÃO COSTEIRA
### Patrimônio Nacional

Chama-se a atenção dos interessados que, fica transferida para o dia 12 de dezembro de 1955, às 14 horas, a realização da Concorrência Administrativa nº 14, publicada no Diário Oficial (Seção I), edições dos dias 14 e 21 do corrente mês, respectivamente as páginas 21010 e 21361 e, no Diário das Concorrências edição do dia 22 11 55, para o fornecimento de artigos de ferragens, — material elétrico massames, tecidos, artigos de papelaria, tintas, etc.

Rio de Janeiro, 22 de novembro de 1955. — (a) *Armando Redig de Campos — DIRETOR DO DEPARTAMENTO DE ADMINISTRAÇÃO* (7535)

# Relatório sôbre a situação do café

WASHINGTON (U.P.) — O grupo de estudos do Comitê Interamericano Especial do Café, constituido por elementos de quatro países, começou a estudar o relatório que redigiu e submeterá ao Comitê em plenário.

Este grupo, ou subcomitê, reuniu-se durante mais ou menos duas horas, na tarde de hoje, aqui em Washington. Posteriormente, seu presidente, Andrés Uribe, da Colômbia, disse apenas que o grupo havia iniciado o estudo do relatório, mas que não sabia ainda que recomendações seriam feitas.

Acrescentou que o subcomitê se reuniria novamente dentro de umas duas semanas. A de hoje foi a primeira reunião realizada desde julho passado.

Os demais membros do subcomitê são: Horácio Cintra-Leite, do Brasil; Jorge Montealegre da Nicarágua; e Willis Armstrong, dos Estados Unidos.

O subcomitê foi designado a pedido da Conferência Econômica Inter-Americana, que se reuniu em fins do ano passado, no Rio de Janeiro. Recebeu instruções de estudar a situação mundial do café e, se considerar viável, recomendar as medidas adequadas para que as mesmas sejam estudadas pelos governos interessados, tendentes a diminuir as pronunciadas flutuações nos preços do café.

# VIDA COMERCIAL

## BÔLSA DE VALORES DO RIO DE JANEIRO
### Movimento do leilão de promessa de venda de câmbio n.º 452, de 29-11-1955

| ESPÉCIE DE DIVISAS | Categ. | MONTANTE DAS DIVISAS: Oferecidas | Licitadas | Sobras | Agio Min. | Agio Max. | TOTAL EM Cr$ |
|---|---|---|---|---|---|---|---|
| US$ ARGENTINA - PRONTO | 1ª | 36.000 | 2.000 | 34.000 | 25,00 | 25,00 | 50.000,00 |
| | 2ª | 48.000 | — | 48.000 | — | — | — |
| | 3ª | 96.000 | 50.000 | 46.000 | 35,00 | 35,00 | 1.750.000,00 |
| | 4ª | 48.000 | 48.000 | — | 40,00 | 40,20 | 1.921.100,00 |
| | 5ª | 12.000 | — | 12.000 | — | — | — |
| US$ BOLIVIA — PRONTO... | 1ª | 25.000 | — | 25.000 | — | — | — |
| | 2ª | 25.000 | — | 25.000 | — | — | — |
| | 3ª | — | — | — | — | — | — |
| | 4ª | — | — | — | — | — | — |
| | 5ª | — | — | — | — | — | — |
| US$ FINLANDIA — PRONTO | 1ª | 7.000 | — | 7.000 | — | — | — |
| | 2ª | 190.000 | 92.000 | 98.000 | 30,00 | 30,00 | 2.760.000,00 |
| | 3ª | 30.000 | 30.000 | — | 35,80 | 36,10 | 1.080.600,00 |
| | 4ª | 2.000 | 2.000 | — | 40,00 | 40,00 | 80.000,00 |
| | 5ª | 2.000 | — | 2.000 | — | — | — |
| US$ — A 120 DIAS.......... | 1ª | 255.000 | 255.000 | — | 71,10 | 72,20 | 18.318.900,00 |
| | 2ª | 178.000 | 178.000 | — | 85,10 | 88,70 | 15.443.000,00 |
| | 3ª | 105.000 | 105.000 | — | 160,00 | 160,50 | 16.826.200,00 |
| | 4ª | 11.000 | 11.000 | — | 202,00 | 203,20 | 2.225.600,00 |
| | 5ª | 6.000 | 6.000 | — | 301,00 | 301,00 | 1.806.000,00 |

TOTAL GERAL EM CRUZEIROS — 62.264.400,00

RETIFICAÇÃO — No movimento de PVC n. 451, o total em cruzeiros das 1ª e 2ª categorias de US$ ACL, será de Cr$ 7.500.900,00 e Cr$ 7.660.600,00, respectivamente; ao total geral em cruzeiros serão dados os seguintes numeros: Cr$ 50.585.400,00, ao invés do que foi publicado.

## RELAÇÃO DAS DISPONIBILIDADES PARA LEILÃO NOS DIAS 5, 6 E 7 DE DEZEMBRO

| MOEDAS E PRAZOS | Quantidade | 1ª Categoria | 2ª Categoria | 3ª Categoria | 4ª Categoria | 5ª Categoria |
|---|---|---|---|---|---|---|
| **Dia 5:** | | | | | | |
| US$ Chile — Pronto | 23.000 | 1.000 | 19.000 | 1.000 | 1.000 | 1.000 |
| US$ Italia — Pronto | 60.000 | 21.000 | 15.000 | 20.000 | 3.000 | 1.000 |
| US$ Iugoslavia — Pronto | 53.000 | 5.000 | 25.000 | 21.000 | 1.000 | 1.000 |
| US$ Uruguai — Pronto | 60.000 | 12.000 | 12.000 | 30.000 | 5.000 | 1.000 |
| US$ ACL — Pronto | 375.000 | 120.000 | 113.000 | [illegible] | 7.000 | 4.000 |
| Swed. Kr. — Pronto | 600.000 | 120.000 | 330.000 | 205.000 | 20.000 | 5.000 |
| **Dia 6:** | | | | | | |
| US$ Argentina — Pronto | 240.000 | 36.000 | 48.000 | 96.000 | 48.000 | 12.000 |
| US$ Bolivia — Pronto | 50.000 | 25.000 | 25.000 | — | — | — |
| US$ Finlandia — Pronto | 231.000 | 7.000 | 190.000 | 30.000 | 2.000 | 2.000 |
| US$ Noruega — Pronto | 150.000 | 8.000 | 113.000 | 22.000 | 6.000 | 1.000 |
| US$ Polônia — Pronto | 120.000 | 12.000 | 65.000 | 35.000 | 5.000 | 2.000 |
| Fr. Fr. — Pronto | 8.050.000 | 2.800.000 | 2.100.000 | 2.800.000 | 350.000 | — |
| US$ — 120 dias | 555.000 | 255.000 | 178.000 | 105.000 | 11.000 | 6.000 |
| **Dia 7:** | | | | | | |
| US$ Espanha — Pronto | 171.000 | 17.000 | 55.000 | 82.000 | 14.000 | 3.000 |
| US$ Hungria — Pronto | 60.000 | 12.000 | 9.000 | 33.000 | 5.000 | 1.000 |
| US$ Japão — Pronto | 321.000 | 135.000 | 112.000 | 64.000 | 7.000 | 3.000 |
| US$ Tcheco-Eslováquia — Pronto | 90.000 | 12.000 | 22.000 | 47.000 | 7.000 | 2.000 |
| US$ Turquia — Pronto | 150.000 | 15.000 | 90.000 | 30.000 | 12.000 | 3.000 |
| Dan. Kr. — Pronto | 1.239.000 | 343.000 | 497.000 | 371.000 | 14.000 | 14.000 |

## RELAÇÃO DAS DISPONIBILIDADES DE "DIVISAS"
### divididas em lotes para o leilão do dia 1 de dezembro de 1955

MOEDA: US$ ESPANHA 231.000 — PRONTO

1ª Categoria — US$ Esp. 23.000 — Prêmio mínimo de Cr$ 25,00:
11 certificados de 1.000 — 11.000
12 certificados de 1.000 — 12.000
Total.............. 23.000

2ª Categoria — US$ Esp. 74.000 — Prêmio mínimo de Cr$ 30,00:
9 certificados de 5.000 — 45.000
45.000
9 certificados de 1.000 — 9.000
10 certificados de 1.000 — 10.000
10 certificados de 1.000 — 10.000
29.000
Total.............. 74.000

3ª Categoria — US$ Esp. 111.000 — Prêmio mínimo de Cr$ 35,00:
8 certificados de 5.000 — 40.000
8 certificados de 5.000 — 40.000
80.000
10 certificados de 1.000 — 10.000
10 certificados de 1.000 — 10.000
11 certificados de 1.000 — 11.000
31.000
Total.............. 111.000

4ª Categoria — US$ Esp. 18.000 — Prêmio mínimo de Cr$ 40,00:
9 certificados de 1.000 — 9.000
9 certificados de 1.000 — 9.000
Total.............. 18.000

5ª Categoria — US$ Esp. 5.000 — Prêmio mínimo de Cr$ 100,00:
5 certificados de 1.000 — 5.000
Total.............. 5.000

MOEDA: US$ HUNGRIA 60.000 — PRONTO

1ª Categoria — US$ Hungr. 12.000 — Prêmio mínimo de Cr$ 25,00:
6 certificados de 1.000 — 6.000
6 certificados de 1.000 — 6.000
Total.............. 12.000

2ª Categoria — US$ Hungr. 9.000 — Prêmio mínimo de Cr$ 30,00:
9 certificados de 1.000 — 9.000
Total.............. 9.000

3ª Categoria — US$ Hungr. 33.000 — Prêmio mínimo de Cr$ 35,00:
11 certificados de 1.000 — 11.000
11 certificados de 1.000 — 11.000
11 certificados de 1.000 — 11.000
Total.............. 33.000

4ª Categoria — US$ Hungr. 5.000 — Prêmio mínimo de Cr$ 40,00:
5 certificados de 1.000 — 5.000
Total.............. 5.000

5ª Categoria — US$ Hungr. 1.000 — Prêmio mínimo de Cr$ 100,00:
1 certificado de 1.000 — 1.000
Total.............. 1.000

MOEDA: US$ TCHECO-ESLOVAQUIA 120.000 — PRONTO

1ª Categoria — US$ Tcheco. 16.000 — Prêmio mínimo de Cr$ 25,00:
8 certificados de 1.000 — 8.000
8 certificados de 1.000 — 8.000
Total.............. 16.000

2ª Categoria — US$ Tcheco. 30.000 — Prêmio mínimo de Cr$ 30,00:
10 certificados de 1.000 — 10.000
10 certificados de 1.000 — 10.000
10 certificados de 1.000 — 10.000
Total.............. 30.000

3ª Categoria — US$ Tcheco. 62.000 — Prêmio mínimo de Cr$ 35,00:
6 certificados de 5.000 — 30.000
10 certificados de 1.000 — 10.000
11 certificados de 1.000 — 11.000
11 certificados de 1.000 — 11.000
32.000
Total.............. 62.000

4ª Categoria — US$ Tcheco. 10.000 — Prêmio mínimo de Cr$ 40,00:
10 certificados de 1.000 — 10.000
Total.............. 10.000

5ª Categoria — US$ Tcheco. 2.000 — Prêmio mínimo de Cr$ 100,00:
2 certificados de 1.000 — 2.000
Total.............. 2.000

MOEDA: US$ TURQUIA 150.000 — PRONTO

1ª Categoria — US$ Turq. 15.000 — Prêmio mínimo de Cr$ 25,00:
7 certificados de 1.000 — 7.000
8 certificados de 1.000 — 8.000
Total.............. 15.000

2ª Categoria — US$ Turq. 90.000 — Prêmio mínimo de Cr$ 30,00:
6 certificados de 5.000 — 30.000
6 certificados de 5.000 — 30.000
60.000
10 certificados de 1.000 — 10.000
10 certificados de 1.000 — 10.000
10 certificados de 1.000 — 10.000
30.000
Total.............. 90.000

3ª Categoria — US$ Turq. 30.000 — Prêmio mínimo de Cr$ 35,00:
10 certificados de 1.000 — 10.000
10 certificados de 1.000 — 10.000
10 certificados de 1.000 — 10.000
Total.............. 30.000

4ª Categoria — US$ Turq. 12.000 — Prêmio mínimo de Cr$ 40,00:
12 certificados de 1.000 — 12.000
Total.............. 12.000

5ª Categoria — US$ Turq. 3.000 — Prêmio mínimo de Cr$ 100,00:
3 certificados de 1.000 — 3.000
Total.............. 3.000

MOEDA: COROAS DINAMARQUESAS 1.239.000 — PRONTO

1ª Categoria — Dan. Kr. 343.000 — Prêmio mínimo de Cr$ 3,62:
8 certificados de 35.000 — 280.000
9 certificados de 7.000 — 63.000
Total.............. 343.000

2ª Categoria — Dan. Kr. 497.000 — Prêmio mínimo de Cr$ 4,35:
10 certificados de 35.000 — 350.000
7 certificados de 7.000 — 49.000
7 certificados de 7.000 — 49.000
7 certificados de 7.000 — 49.000
147.000
Total.............. 497.000

3ª Categoria — Dan. Kr. 371.000 — Prêmio mínimo de Cr$ 5,07:
7 certificados de 35.000 — 245.000
9 certificados de 7.000 — 63.000
9 certificados de 7.000 — 63.000
126.000
Total.............. 371.000

4ª Categoria — Dan. Kr. 14.000 — Prêmio mínimo de Cr$ 5,80:
2 certificados de 7.000 — 14.000
Total.............. 14.000

5ª Categoria — Dan. Kr. 14.000 — Prêmio mínimo de Cr$ 14,48:
2 certificados de 7.000 — 14.000
Total.............. 14.000

## OPORTUNIDADES COMERCIAIS
### (Ofertas e Procuras)

**Firmas mexicanas que desejam importar do Brasil:**

OLEO DE RICINO — "El Bronce", S. A. — Zaragoza, 28 — Veracruz — Ver México.

CACAU — José R. González — Uruguay, 55 — 218. México, D. F.

CAFÉ — José R. González — Uruguay, 55 — 218. México, D. F.

MALACACHETA EM FÔLHAS — "El Distribuidor", S. A. — Mesones, 129. México, D. F.

OLEOS ESSENCIAIS — Produtos Aromáticos de México, Calle 23, n. 38. San Pedro de los Pinos — México, D. F.

PELES CRUAS E SALGADAS DE RÊS E CABRA — Produtos Quimicos Industriales, Hamburgo, 7. México, 6 D. F.

PELES DE RÊS SALGADAS — Trueba Industrial, S. de R. L. de C. V. Oriente 12, n. 162. Orizaba — Ver México.

TAPIOCA — Alberto J. Benolol. López, 82 — 18. México, D. F.

**Firmas mexicanas que desejam exportar seus produtos:**

ANILINAS — Anilinas y Productos Quimicos, Luna, 90, Col. Guerrero, Mexico, D. F.

"BLANC FIXE" — Laboratórios Indo-América, S. A. Francisco Pimentel, 22. México, 4 D. F.

CELULOSA — José R. Gonzalez, Uruguay, 55 —218. México, D. F.

CHAFITE — Laboratórios Indo-América, S. A. Francisco Pimentel, 22. México, 4 D. F.

KAOLIN — Laboratórios Indo-América, S. A. Francisco Pimentel, 22. México, 4 D. F.

PAPEL PARA JORNAIS — José R. González, Uruguay, 55 — 218. México, D. F.

PITA BRANCA — Alberto J. Benolol. López, 82 — 18. México, D. F.

PORCA E PARAFUSOS — Tornillos Spasser, S. A. Apartado Postal, 19021, México, D. F.

**Firmas mexicanas que desejam entabular relações comerciais com o Brasil:**

Impulsora Mercantil, Calle Colon, 73. Guadalajara, Jal. México.

Abelardo González Jr. Herrera 10 y 12, n. 56. Matamoros, Tamps. México.

**Firmas mexicanas que desejam representar firmas brasileiras:**

Representaciones Y Distribuciones del Pacifico, Av. Juarez, 330, desp. 705. Guadalajara, Jal. México.

Produtos Quimicos, S. A. (Materias Primas), Asturias, 94. México, D. F.

Jaime Klapp Jr. (Produtos Quimicos e Farmacêuticos), Calzada de Tacubaya, 23 — B. México, D. F.

Manuel León Ortega (Produtos Quimicos), Hamburgo, 218. México, D. F.

## ACÔRDO COMERCIAL ITALO-FINLANDÊS

ROMA, novembro. O Ministério do Comércio Exterior distribuiu instruções para a aplicação do novo tratado com a Finlândia, frisando que as exportações italianas continuarão a sofrer a aplicação da tabela denominada "Export".

As importações da Finlândia serão, principalmente, compostas de diversas classes de madeira, pasta de madeira, pastas químicas, papel para jornal e peles não aptas para peleteria.

As exportações para a Finlândia constarão, principalmente, de extrato de alcaçuz, talco, mármore, magnésio e suas ligas, agulhas de coser, relógios, etc. (AN-SINB)

## ARTIGOS DE NATAL

SANTOS, 29 (Asp.). O navio inglês "Andes" descarregou neste pôrto grande quantidade de artigos de Natal, como castanhas espanholas e portuguêsas, figos secos, avelãs, amêndoas e nozes.

## FARMÁCIAS DE PLANTÃO

São as seguintes as farmácias de plantão, hoje, quarta-feira:

NO CENTRO — CAIS DO PORTO — Pereira, Av. Francisco Bicalho 405. CATUMBI — Melo, Catumbi 86. CENTRO — Normal, Av. Presidente Antonio Carlos 51-A; Camerino, Camerino 44; Confiança, Andradas 22; Fátima, Riachuelo 199-A; Sanitária, Frei Caneca 142. ESTACIO — Carvalho, Joaquim Palhares 669. LAPA — Metrópole, Av. Mem de Sá 178; Lorena, Lad. Frei Orlando 5; Lapa, Lapa 18. RIO COMPRIDO — Paz, Campos da Paz 206. SANTA TERESA — São Jorge, América 34; Vitória, Nabuco de Freitas 132. SAUDE — N. S. da Saúde, Sacadura Cabral 165.

NA ZONA NORTE — ABOLIÇÃO — Modelar, Av. Suburbana 8253 ACARI — Farm. Acari, Guajará 6-A BANGU — Farm. Bangu, Francisco Real 2151; Amália, Figueiredo Camargo 129. BENFICA — São Carlos, Senador Bernardo Monteiro 88-B. BENTO RIBEIRO — São José, Pacheco da Rocha 106; Nacional, Gita 4-A (loja). BONSUCESSO — Alceu, Cardoso Moraes 140 (loja); Portela, Cardoso de Moraes 580; Valverde, Cardoso de Moraes 140 (loja); Bittencourt, Av. Democráticos 521-A. BRAZ DE PINA — Nova Esperança, Av. Antenor Navarro 170; São Pedro, Av. Braz de Pina 17-B; Barroso, Av. Braz de Pina 235-A (loja). CAJU — Simon, General Gurjão 474. CAMPO GRANDE — Iracema, Ferreira Borges 22; Baiana, Estr. Monteiro 4. CASCADURA — Santa Clara, Av. Suburbana 7840; Agenor, Av. Suburbana 10242; Rio Branco, Nerval de Gouveia 5; Bento Ribeiro, Carolina Machado 1556; Pedra Branca, Estr. Intendente Magalhães 2910. CAVALCANTI — Farm. do Povo, Maria Passos 943. CORDOVIL — Kauffmann, Barão de Melgaço 481; Ferreira, Bulhões Marcial 93-B. DEL CASTILHO — Farm. Del Castilho, Av. Suburbana 3265-A. DEODORO — Farm. Deodoro, 2 de Abril 5. ENCANTADO — Tupi, Cruz e Souza 175; Santa Margarida, Clarimundo Melo 396; Oliveira, Clarimundo de Melo 402. ENGENHO DE DENTRO — São José, Adolfo Bergamini 45-A. ENGENHO NOVO — Pasteur, R. Romana 198; Ultramar, Barão Bom Retiro 1487; Lider, 24 de Maio 1007; Kosmos, Arquias Cordeiro 272. ENGENHO VELHO — Silvestre, Haddock Lobo 106; Mariz e Barros, Mariz e Barros 166. GRAJAÚ — Ergo, Meirim 112. ILHA DO GOVERNADOR — Beriberi, Estr. do Cacuia 36. INHAUMA — Assis, Alvaro de Miranda 261-B; Rio d'Ouro, Padre Januário 43 IRAJA — Farm. Irajá, Estr. Monsenhor Felix 729; São Jerônimo, Estr. Monsenhor Felix 18-A. JACAREPAGUA — Arcanjo, Candido Benicio 1998; Assad, Av. Nelson Cardoso 1426-B. LUCAS — Abrios, Av. Bandeiras, loja 15, quadra 18, bloco 2; Predileta, Av. Bandeiras ns. 63, 64 e 65. MADUREIRA — Osvaldo Cruz, João Vicente 55-A. MARECHAL HERMES — Cabrália, Cabrália 27. MARIA DA GRAÇA — Farm. Maria da Graça, Conde de Azambuja 921-E. MEYER — Riachuelo, 24 de Maio 440; Lins, Lins Vasconcelos 503. OSVALDO CRUZ — Cabral, Fernandes Marinho 45. PEDREGULHO — Correia, Ana Néri 1008. PEDRO ERNESTO — Osvaldo Cruz, Etelvina 9-A PENHA — Rio Tupã, Av. N. S. da Penha 355-R. PENHA CIRCULAR — Geni, Lobo Junior 960-A; Celina, Jucurutã 386; Zenith, Noemia Nunes 336 (loja). RAMOS — Cesar Leite, Estr. Engenho da Pedra 582; Itararé, 23 de Agôsto 36; Central Leopoldina, Rego 414. REALENGO — Santa Helena, Av. Santa Cruz 206; Central, Coronel Tamarindo 596. RICARDO DE ALBUQUERQUE — Ivo Barros, Estr. Nazaré 2754. ROCHA MIRANDA — Cordeiro, Topázios 71. SANTA CRUZ — São Sebastião, Felipe Cardoso 27; São Jorge, Faxina 22-L. SAO CRISTOVÃO — Rivera, São Cristovão 518-A; São Jorge, São Luiz Gonzaga 768; Brasil, São Januário 706. TIJUCA — Santa Lucia, Desembargador Isidro 7; Esmeralda, Conde de Bonfim 819; Boavista, Boavista 105; N. S. Aparecida, Barão Mesquita 986; Independencia, São Francisco Xavier 665. TODOS OS SANTOS — N. S. da Conceição, José Bonifácio 658. VICENTE CARVALHO — Meriti, Meriti 1527-A. VILA ISABEL — Boulevard, Av. 28 de Setembro 326; Kosmos, Av. 28 de Setembro 344; Jardim, Visconde Santa Isabel 4; Nova Portuense, Maxwell 388-A.

NA ZONA SUL — BOTAFOGO — Standard, Senador Vergueiro 200; Flórida, Arnaldo Quintela 115; Passagem, Passagem 6-A; Santa Catarina, Marquês de Olinda 95-B; São Clemente, São Clemente 62; Pinto, Voluntários da Pátria 351. CATETE — Central, Catete 287. COPACABANA — Leme, Av. Prado Junior 237; Lowen, Siqueira Campos 119-A; Copacabana, Av. Copacabana 556; N. S. de Lourdes, Av. Copacabana 911; Cruzeiro, Av. Copacabana 1212; Barbosa, Francisco Sá 18-A; Moderna, Bulhões de Carvalho 109-A. GAVEA — São Geraldo, Jardim Botanico 720 IPANEMA — Royal, Montenegro 129-B; Esperança, Visconde de Pirajá 616 (4ª loja). LARANJEIRAS — Lourdes Cosme Velho 126; Paissandu, Paissandu 104-A. LEBLON — Farm. Leblon, Av. Ataulfo de Paiva 1113.

## Falências e Concordatas

F. TORRACA — No Juizo da 4.ª Vara Civel, J. Amaral & Machado, dizendo-se credores de Cr$ 18.500,00, requereu a decretação da falência da firma supra, estabelecida à Av. 13 de Maio, 13-6.º, sala 620.

INCOMET S/A INDUSTRIAL COMERCIAL METALURGICA — O Juiz da 16.ª Vara Civel, deferiu o pedido de concordata preventiva desta firma estabelecida à rua Francisco Eugenio, 371. Foi marcado o prazo de 20 dias para habilitações de créditos e nomeado comissário, José Salgueiro Indústria e Comércio S/A.

QUEBRACHO DO BRASIL S/A — O Juiz da 1.ª Vara Civel, nos autos da concordata, determinou que se atenda ao pedido de fls. 128, arbitrando em dois por cento.

MOTIL — METALURGICA OBRAS TERHO, INDUSTRIA LTDA. — Nos autos desta concordata, o Juiz da 1.ª Vara Civel, deferiu a parte final da petição de fls. 35.

CAPUTO & FIGUEIREDO — O Juiz da 1.ª Vara Civel, atendeu ao pedido de fls. 15, nos autos desta falência, reformando assim o despacho de fls. 404. Dê o sindico andamento no processo dentro de cinco dias.

WOLF BERLINGER — O Juiz da 3ª Vara Civel, nomeou sindico o credor requerente da falência.

ANTONIO JOSÉ PEREIRA — O Juiz da 8.ª Vara Civel, indeferiu o pedido de fls. 170, dos autos desta falência.

A. KRAYCHET & CIA. LTDA. — No Juizo da 9.ª Vara Civel, foi julgado cumprida a concordata, declarando extintas as responsabilidades do devedor.

HOTÉIS REGENTE S/A — O Juiz da 15.ª Vara Civel mandou incluir no passivo desta concordata os seguintes créditos: Banco do Brasil S/A, 14.923.076,70; Banco Metropolitano de Crédito Mercantil por 325.000,00; Nicolau Bacha, Cr$ 500.000,00 e Banco da Prefeitura do D. Federal por Cr$ 3 001.600,00, os três primeiros quirografários e o último privilegiado.

CIA. FLUMINENSE DE CIMENTO PORTLAND — O Juiz da 16.ª Vara Civel, nos autos da falência, mandou juntar o mandado a que se refere a certidão de fls. 218 v.

Autor — Celso Herminio F. Sampaio — Réu — Joaquim Oliveira Campos — Cr$ 390.243,30.

Autor — M. F. Banco da Barra Pirai — Réu — Ind. Sabonetes Paraty Ltda. — Cr$ 146.000,00.

Autor — Salvador Gutierrez Gomez — Réu — Incomet S/A Ind. Comercial Metalúrgica — Cr$ 451.000,00.

## RELAÇÃO DA COTAÇÃO DO PREGÃO DE DIVISAS REALIZADO EM 25-11-55 DA BÔLSA OFICIAL DE VALORES DE SERGIPE

DISTRIBUIÇÃO N. 55/256

| ESPÉCIE DE DIVISAS | Categ. | MONTANTE DAS DIVISAS: Oferecidas | Licitadas | Sobras | Agio Min. | Agio Max. | TOTAL EM Cr$ |
|---|---|---|---|---|---|---|---|
| PARA FRUTAS FRESCAS, SECAS E DESSECADAS | | | | | | | |
| US$ ARG. — PRONTO...... | 4ª | 190.000 | — | 190.000 | — | — | — |
| | 5ª | 10.000 | | 10.000 | | | |
| EXCLUSIVAMENTE PARA IMPORTAÇÃO DE FRUTAS | | | | | | | |
| US$ URUG. — PRONTO..... | 4ª | 38.000 | — | 38.000 | — | — | — |
| | 5ª | 2.000 | | 2.000 | | | |

DISTRIBUIÇÃO N. 55/257

| ESPÉCIE DE DIVISAS | Categ. | Oferecidas | Licitadas | Sobras | Agio Min. | Agio Max. | TOTAL EM Cr$ |
|---|---|---|---|---|---|---|---|
| PARA EMPRÊGO EXCLUSIVO NA LAVOURA E NA PECUARIA | | | | | | | |
| US$ ACL. — PRONTO: Adubos | 1ª | 1.000 | 1.000 | — | 25,70 | 25,70 | 25.700,00 |
| Inseticidas | 1ª | 2.000 | — | 2.000 | — | — | — |
| US$ — 120 DIAS: Adubos | 1ª | 4.000 | 1.000 | 3.000 | 25,00 | 25,00 | 25.000,00 |
| Inseticidas | 1ª | 3.000 | 3.000 | — | 25,30 | 25,30 | 75.900,00 |
| US$ ARG. — PRONTO: Inseticidas | 1 | 2.000 | — | 2.000 | — | — | — |
| US$ CHILE — PRONTO: Adubos | 1ª | 1.000 | — | 1.000 | — | — | — |
| US$ URUG. — PRONTO: Inseticidas | 1ª | 2.000 | — | 2.000 | — | — | — |
| COROAS SUECAS - PRONTO: Inseticidas | 1ª | 5.000 | — | 5.000 | — | — | — |

TOTAL GERAL EM CRUZEIROS — 126.600,00

# Vantagens ao comércio internacional no Pôrto de Nova Orleans

SÃO PAULO, 29 (Asp.). Encontra-se em São Paulo o sr. Rafael C. Goyeneche, da Junta de Comissários do Pôrto de Nova Orleans, que visita o Brasil com o objetivo de expor aos dirigentes de indústrias e emprêsas comerciais brasileiras as vantagens da utilização daquele pôrto da costa atlântica dos Estados Unidos, para importação e exportação. Ontem o sr. Rafael Goyeneche concedeu uma entrevista à imprensa, em que falou sôbre o assunto, discorrendo sôbre a situação do citado pôrto, suas comunicações com o interior, e outras condições que lhe asseguram posição privilegiada como centro de comércio internacional com a região dos Estados Unidos chamada "médio continente".

O "médio continente" é uma vasta região compreendida entre os Estados noste-americanos banhados pelo Pacífico e pelo Atlântico, tendo como limite Norte as fronteiras canadenses e Sul o Golfo do México. Vinte e seis Estados da União têm, nessa região, seu território, ou parte dêle, e estatisticamente pode-se dizer que 55% dos recursos industriais dos Estados Unidos nela estão localizados. O pôrto de Nova Orleans, situado na extremidade sul do vale do Mississipi é a porta de entrada e saída dessa rica zona.

O pôrto localiza-se a 200 quilômetros da foz do Mississipi, que, com seus afluentes, constitui uma extensa rêde de transporte fluvial, com mais de 45.000 milhas. Além da grande concentração industrial da área servida pela bacia do Mississipi, 50% da população norte-americana ali vive, e 60% de suas reservas minerais ali se encontram depositadas.

O custo de transporte de qualquer produto, quer seja importado ou exportado — explicou o sr. Goyeneche durante a entrevista — é determinado por três fatôres principais: o custo do transporte marítimo, o custo do manejo da carga no pôrto norte-americano de embarque ou desembarque e o custo do transporte do produto dêsse pôrto ao seu destino. Tendo isso em vista, procurou demonstrar como os importadores e exportadores pode rnconseguir, através do pôrto de Nova Orleans, vantagens monetárias, que variam de 5 a 45 centavos de dólar, por 100 libras de pêso.

Nenhuma economia pode ser feita com relação ao transporte marítimo, de vez que suas tarifas dependem de acôrdos internacionais; já os dois outros fatôres do custo dos transportes podem sofrer redução, quando o comércio é feito através do pôrto de Nova Orleans, pelos seguintes motivos:

Sendo as operações de carga e descarga no pôrto de Nova Orleans mecanizadas, tendo sido reduzidas ao mínimo as operações manuais, custam menos que em qualquer outro pôrto dos Estados Unidos. Além disso, as barcaças que percorrem o Mississipi e seus principais tributários cobram fretes inferiores aos das estradas de ferro, que cortam, de norte a sul, a região. Premidas ainda pela concorrência, são estas obrigadas a reduzir também suas tarifas.

Para os exportadores de produtos agrícolas o pôrto de Nova Orleans apresenta ainda a vantagem de dispor de um moderníssimo aparelhamento de fumigação a vácuo, que possibilita a entrada no país de qualquer produto para o qual seja exigida essa providência, além de uma poderosa prensa para a redução do volume de alguns produtos, o que significa também economia em fretes. Por sua vez, todos os bancos do "médio continente" apresentam maiores facilidades para a abertura e liquidação de cartas de crédito.

## MAJORAÇÃO DO ADICIONAL

S. PAULO, 29 (Asp.). Depois de conferenciar com o governador Jânio Quadros, no palácio dos Campos Elíseos, o sr. João Di Pietro, presidente da Associação Comercial de S. Paulo, declarou aos jornalistas que fôra saber dos motivos pelos quais foi majorada de 10 para 15 por cento a taxa adicional que recai sôbre o imposto de vendas e consignações, para o fundo de energia elétrica.

Acrescentou que o secretário da Fazenda e o diretor do Departamento de Águas e Energia Elétrica prestarão esclarecimentos a respeito.

# DECLARAÇÃO À PRAÇA

Padrão Mello & Cia. (EXPRESSO MAUÁ) estabelecida à Praça Mauá n. 73, nesta Capital, vem declarar à Praça, aos Bancos, aos seus clientes e ao comércio em geral, que, conforme alteração de seu contrato social arquivada em 25 de outubro último, sob o n. 74.621, no Departamento Nacional de Indústria e Comércio, se transformou em uma sociedade por cotas de responsabilidade limitada, sob a denominação social de "EXPRESSO MAUÁ TRANSPORTES LIMITADA" elevando o seu capital social para Cr$ 2.000.000,00 (Dois milhões de cruzeiros).

Declara, outrossim, que continua a fazer parte da sociedade o sócio João Gonçalves Padrão de Mello e passando a fazer parte da mesma os de nome Angenora dos Santos Mello e Lucas Arantes da Silveira.

Finalmente, que continua, nos mesmos locais, a operar no ramo de transportes terrestres, guarda-móveis, embalagens, despachos, vendas de passagens e armazenagem, onde espera merecer a preferência com que sempre foi distinguida pelos seus clientes e amigos.

Rio de Janeiro, em 30 de novembro de 1955.

*João Gonçalves Padrão de Mello*

EXPRESSO MAUÁ TRANSPORTES LIMITADA

(58869)

# VIDA COMERCIAL

## CAMBIO

Ontem, êsse mercado funcionou calmo, tendo o Banco do Brasil oficializado as seguintes taxas:

| | Vend. | Comp. |
|---|---|---|
| Libra | 52,6980 | 51,4080 |
| Dólar | 18,82 | 18,36 |
| Franco suiço | 4,4269 | 4,2834 |
| Franco belga | 0,3767 | 0,3675 |
| Peso uruguaio | 4,8630 | 4,6897 |
| Peso argentino | — | — |
| Franco francês | 0,0538 | 0,0525 |
| Escudo | 0,6607 | 0,6328 |
| Peso boliviano | 0,3137 | — |
| Florim | 4,9567 | 4,8356 |
| Coroa sueca | 3,6402 | 3,5513 |
| Coroa dinamarquesa | 2,7499 | 2,6340 |
| Coroa tcheco-eslovaca | 2,6139 | 2,55 |
| Marco | 4,4819 | 4,3724 |

### OURO FINO

O Banco do Brasil afixou para compra do ouro fino, 1.000/1.000, o preço de Cr$ 20,8176, por grama.

### BONIFICAÇÕES

Tabela de Bonificações afixada pelo Banco do Brasil, de acôrdo com a Instrução n. 114, da SUMOC:

| | 2ª Cat. | 3ª Cat. | 4ª Cat |
|---|---|---|---|
| US$ | 18,70 | 24,70 | 31,70 |
| Libra, £ | 52,360 | 69,160 | 88,760 |
| US$ convênio | 17,19 | 22,95 | 29,67 |
| Suiça | 4,3608 | 5,760 | 7,3924 |
| França | 0,0491 | 0,0655 | 0,0847 |
| Bélgica | 0,3406 | 0,4548 | 0,5830 |
| Dinamarca | 2,4661 | 3,2924 | 4,2563 |
| Suécia | 3,3249 | 4,4390 | 5,7366 |
| £, Islândia | 48,132 | 64,260 | 83,076 |

### CAMBIO LIVRE
(Dia 29-11-955)

**Cotações do dólar:**
**Na abertura:** Compra Cr$ 64.80 a 65.00. Venda Cr$ 66.80 a 67.00.
**No fechamento:** Compra Cr$ 64.80 a 65.00. Venda Cr$ 66.80 a 65.00.

**Cotações da libra:**
**Na abertura:** Compra Cr$ 178.00 a 178.50. Venda Cr$ 183.50 a 184.00.
**No fechamento:** Compar Cr$ 178.00 a 178.50. Venda 183.50 a 184.00.
**MERCADO** — Na abertura, firme; no fechamento, estável.

## CÂMBIOS ESTRANGEIROS

NOVA YORK, 29.
**Abertura** — Nova York sôbre **Londres** por £ 2.8006 comp. e 2.8018 vend. **Montreal** telegr. por $ 99.93 comp. e 1.0000 vend. **Rio de Janeiro** por Cr$ 1.50 comp. e 1.54 vend. **Buenos Aires** tel. por P. 3.10 comp. a 3.14 vend. **Montevidéu** tel. por P. 25.50 comp. e 25.87 vend. **Paris** tel. por F. 0.2850 comp. e 0.2862 vend. **Berna** tel. por F. 23.33 comp. e 23.34 vend. **Estocolmo** tel. por Kr. 29.32 comp. e 19.34 vend. **Madrid** oficial por P. 2.36. **Bélgica** tel. por F. 1.9975 comp. e 1.9987 vend. **Amsterdam** tel. por F. 26.19 comp. e 26.21 vend. **Lisboa** telegr. por Escudo 3.49 comp. e 3.50 vend. **Alemanha** telegr. por Mark 24.59 comp. e 23.61 vend.

NOVA YORK, 29.
**Fechamento** — Nova York sôbre: **Londres** telegráfica por £ 2.8006 comp. e 2.8018 vend. **Montreal** tel. por $ 99.93 comp. e 1.0000 vend. **Rio de Janeiro** por Cr$ 1.49 comp. e 1.54 vend. **Montevidéu** tel. por P. 25.50 comp. e 25.75 vend. **Buenos Aires** tel. por P. 3.00 comp. e 3.10 vend. **Paris** tel. por F. 0.2850 comp. e 0.2862 vend. **Berna**, tel. por F. 23.33 comp. e 23.34 vend. **Estocolmo** tel. por Kr. 19.32 comp. e 19.34 vend. **Madrid** tel. por P. 2.36. **Bélgica** tel. por F. 1.9962 comp. e 1.9987 vend. **Lisboa** tel. por Escudo 3.49 comp. e 3.50 vend. **Amsterdam**, tel. por F. 26.18 comp. e 26.20 vend. **Alemanha** tel. por Mark 23.59 comp. e 23.61 vend.

LONDRES, 29.
**Abertura** — Londres, à vista, por £ sôbre: **Nova York** à vista por £ 2.8012 comp. e 2.8018 vend. **Rio de Janeiro** livre por Cr$ 175.00 comp. e 185.00 vend. **Buenos Aires** por P. t/média 50.28. **Montevidéu** por P. 10.25 comp. e 11.25 vend. **Canadá** por $ 2.8018 comp. e 2.8031 vend. **Berna** por F. 12.2550 comp. e 12.2575 vend. **Bruxelas** por F. 12.2575 comp. 10.6312 comp. e 10.6337 vend. **Paris** tel. por F. 981.00 comp. e 981.12 vend. **Bruxelas** por F. 139.8250 comp. e 12.2575 vend. **Paris** tel. por F. 980.00 comp. e 980.25 vend. **Amsterdam** por F. 10.6287 comp. e 10.6312 vend. **Estocolmo** por Kr. 14.5312 comp. e 14.5337 vend. **Lisboa** por **Escudo** 80.10 comp. e 80.20 vend. **19.34** vend. **Oslo** por £ Kr. 20.0075 comp. e 20.0125 vend. **Madrid** (oficial), por P. 30.66 comp. e 31.66 vend. **Berna** por F. 12.2550 comp. e 12.2575 vend.

LONDRES, 29.
**Fechamento** — Londres, à vista, por £ sôbre: **Nova York** à vista por £ 2.8012 comp. e 2.8018 vend. **Rio de Janeiro** livre, por Cr$ 175.00 comp. e 185.00 vend. **Buenos Aires** por P. t/média 50.28. **Montevidéu** por P. 10.25 comp. e 11.25 vend. **Canadá** por $ 2.8018 comp. e 2.8025 vend. **Berna** por F. 12.2550 comp. e 12.2575 vend. **Amsterdam** telegr. por F. 10.6312 comp. e 10.6337 vend. **Paris** tel. por F. 980.50 comp. e 980.75 vend. **Genova** por L. 1.76075 comp. e 1.76125 vend. **Bruxelas** por F. 139.8250 comp. e 139.8750 vend. **Estocolmo** por Kr. 14.5312 comp. e 14.5337 vend. **Copenhague** por Kr. 19.3350 comp. e 19.34 vend. **Oslo** por £ Kr. 20.0075 comp. e 20.0125 vend. **Berlim** (marco bloqueado), por M. 11.7562 comp. e 11.5787 vend. **Portugal** por Escudo 80.10 comp. e 80.20 vend. **Madrid** por P. 30.66 comp. e 31.66 vend.

MONTEVIDEU, 29.
**Fechamento** — (Mercado livre para transferências e pagamento de serviços financiais.) Sôbre Londres à vista por £: Taxa de compra (P) — 10.75. Taxa de venda (P) — 10.70. Sôbre Nova York, à vista, por 100 dólares: Taxa de compra (P) — 386.00. Taxa de venda (P) — 386.50.

BUENOS AIRES, 29.
**Fechamento** — Sôbre Londres, à vista, por £: Taxa de compra (P) — 91.90. Taxa de venda (P) — 92.18. Sôbre Nova York, à vista, por 100 dólares: Taxa de compra (P) — 3.290.00. Taxa de venda — P 3.300.00.

## Stock Exchange de Londres

LONDRES, 29.
**Plano B:**
**Títulos brasileiros:**
**Federais** — Conversão, 1940, 4 % — 40.10.0. Empréstimo, 1913, 5 % — 49.0.0.
**Estaduais** — Distrito Federal, 5 % (nacionalizado) — 11.0.0. Rio de Janeiro, 1927, 7 % — 37.0.0. Bahia, 1928, 5 % — 34.0.0.
**Títulos diversos** — Bank of London e South America — 5.10.0. São Paulo Gaz, Co., Ltd. (preferenciais) — 5.10.0. Cables & Wireless, Ltd. (ordinárias) — 2.2.9. Wilson Sons & Cia. — 0.1.6. Imperial Chemical Industries Ltda. — 2.6.0. Lloyd's Bank Ltd. ("A" Shares) — 2.16.6. Rio Flour Mills & Granaries, Ltd. — 1.11.6. São Paulo Railway Co., Ltd. (ações 10/1) — 0.2.1.
**Títulos estrangeiros** — Consols. 2 1/2 % — 57.10.0. Emp. de Guerra Britanico, 3 1/2 %, 1927/47 — 76.17.8. Shell Transport Trading — 6.18.6. Canadian Eagle Oil — 2.11.6. Royal Dutch Petroleum — 61.15.0.

## BÔLSA DE VALORES

Estêve o mercado de títulos, ontem, em condições ativas, verificando-se negócios desenvolvidos nos papéis em evidência.

Cotaram-se as apólices da Divida Publica da União mais firmes, com as Obrigações de Guerra um tanto accessiveis. As apólices de Minas e de São Paulo, de sorteios regularam inalteradas e calmas, com as ações em evidência, da Belgo Mineira e da C. Brahma, sem modificação de importancia, como os demais títulos calmos.

### VENDAS

| Apólices da União: | Cr$ |
|---|---|
| 70 Unif. | 650,00 |
| 1 Idem Cr$ 500,00 | 300,00 |
| 5 Idem Cr$ 200,00 | 120,00 |
| 3.462 D. Emis. Nom. | 660,00 |
| 3 Idem Cr$ 500,00 | 300,00 |
| 7 Idem Cr$ 200,00 | 120,00 |
| 200 D. Emis. pt. | 860,00 |
| 28 Idem, Emp. antigos | 825,00 |
| 26 Idem | 830,00 |
| 40 Reajust. | 855,00 |
| 601 Idem | 860,00 |
| 1 Idem Cr$ 500,00 | 420,00 |
| **Obrigações:** | |
| 30 T. Nac. 1930 | 850,00 |
| 330 Idem 1932 | 990,00 |
| 29 Guerra Cr$ 100,00 | 88,00 |
| 19 Idem Cr$ 200,00 | 176,00 |
| 5 Idem Cr$ 500,00 | 440,00 |
| 625 Idem Cr$ 1.000,00 | 900,00 |
| 534 Idem | 904,00 |
| 364 Idem | 910,00 |
| 8 Idem Cr$ 5.000,00 | 4.500,00 |
| 105 Idem | 4.520,00 |
| 93 Idem | 4.530,00 |
| **Apólices estaduais:** | |
| 4 Minas 5 % Nom. | 275,00 |
| 440 Minas 7 % pt. | 350,00 |
| 56 Minas 1.177 | 535,00 |
| 61 Minas 1934 pt. 2ª série | 101,00 |
| 37 Idem | 102,00 |
| 42 Idem 3ª série | 102,00 |
| 250 São Paulo | 168,00 |
| 10 Idem, 4º Centenário | 350,00 |
| 200 Idem, unificadas | 370,00 |
| **Apólices Municipais do Distrito Federal:** | |
| 24 Dec. 1.904 pt. | 515,00 |
| 90 Idem | 520,00 |
| 15 Dec. 1.535 | 168,00 |
| 230 Emp. 1917 | 167,00 |
| **Ações de Bancos:** | |
| 50 Brasil Cr$ 200,00 | 950,00 |
| 1 Boavista de Cr$ 500,00 | 2.900,00 |
| 300 Lavoura de Minas Gerais Cr$ 200,00 | 375,00 |
| 450 Moreira Salles, de Cr$ 200,00 | 235,00 |
| 25 Prefeitura do D. Federal, Cr$ 200,00 | 200,00 |
| **Ações de companhias:** | |
| 342 America Fabril, de Cr$ 200,00 | 310,00 |
| 200 C. Brahma, ord., Cr$ 200,00 | 610,00 |
| 161 Idem | 620,00 |
| 15 Idem Pref. | 600,00 |
| 180 Idem | 610,00 |
| 110 Cimento Aratu, de Cr$ 1.000,00 | 1.050,00 |
| 56 D. Santos Nom., de Cr$ 200,00 | 210,00 |
| 136 Idem port. | 202,00 |
| 138 Manuf. de Brinquedos Estrela Pref., de Cr$ 1.000,00 | 1.290,00 |
| 600 Mesbla, Cr$ 200,00 | 206,00 |
| 550 Idem | 207,00 |
| 58 Sid. B. Mineira pt., Cr$ 1.000,00 | 1.275,00 |
| 25 Sid. Nacional, de Cr$ 200,00 | 200,00 |
| 100 Sul Mineira Eletricidade, Pref., de Cr$ 200,00 | 120,00 |
| **Vendas Judiciais:** | |
| 571 Apls. Divs. Emissões, Nom. | 660,00 |
| 329 Idem | 665,00 |
| 100 Ac. Bco. Lavoura de Minas Gerais, de Cr$ 200,00 | 376,00 |

### OFERTAS

| | Vend. Cr$ | Comp Cr$ |
|---|---|---|
| **Obrig. da União:** | | |
| Guerra, Cr$ 5 000,00, 6 % | — | 4.530,00 |
| Guerra, Cr$ 1.000,00, 6 % | 905,00 | 900,00 |
| Tesouro, 1930, 7 % | — | 850,00 |
| Tesouro, 1932, 7 % | 990,00 | 980,00 |
| Tesouro, 1921, 7 % | 860,00 | — |
| Ferroviarias, 7 % | — | 840,00 |
| Tesouro, 1939, 7 % | — | 880,00 |
| **Apol. da União:** | | |
| Div. Emissões, 5 %, nom. | 660,00 | 635,00 |
| D. Emissões, port. | 860,00 | 858,00 |
| Idem, antigas, 5 % | 830,00 | — |
| Reajustamento Economico, 5 % | 855,00 | 855,00 |
| Uniformizadas, 5 % | 660,00 | 655,00 |
| **Apols. estaduais:** | | |
| Centenário de São Paulo, 5 % | 350,00 | 345,00 |
| Estado do Rio, Eletrificação, 8 %, 3ª série | 750,00 | — |
| Idem, 2ª série | 750,00 | — |
| Est. do Rio — Rodoviárias | 450,00 | — |
| Estado do Rio, 8 %, decreto 3.569 | 760,00 | 750,00 |
| Pref. de Niterói, Cr$ 600,00, 5 % | 210,00 | 200,00 |
| Prefeitura de Campos, 8 % | 550,00 | — |
| Pref. Niteroi, de Cr$ 200,00, 8 % | 90,00 | — |
| E. Minas, Cr$ 200,00, 5 %, 1 série | 110,00 | 108,00 |
| E. Minas, Cr$ 200,00, 5 %, 2ª série | 102,00 | 100,00 |
| E. Minas, Cr$ 200,00, 5 %, 3ª série | 102,00 | 101,00 |
| Recuperação Economica, 7 %, 1ª série | 528,00 | 520,00 |
| Recuperação Economica, 7 %, 2ª série | 525,00 | 522,00 |
| Recup. Econ. 7 %, 3ª série | — | 520,00 |
| Rodoviárias do Est. do Rio Grande do Sul, 8 % | — | 750,00 |
| Estado de São Paulo, 8 %, [illegible]izadas | — | 800,00 |
| Est. de São Paulo, 5 % | 170,00 | 166,00 |
| Unificadas de São Paulo, 6 % | 575,00 | — |
| Estado de São Paulo, Ferroviarias | 640,00 | — |
| Minas Gerais, 1.177 | — | 530,00 |
| Minas Gerais, 5 %, nom. (antigas) | 280,00 | 275,00 |
| E. Esp. Santo | 400,00 | — |
| Minas Gerais, 7 % (ab. e out.) | — | 435,00 |
| Idem, Emp. Popular | — | 182,00 |
| Idem — Energia e Transportes | 480,00 | 460,00 |
| Pref. Belo Horizonte, 7 % | 450,00 | — |
| Pernambuco, 5 % | — | 42,00 |
| **Apls. Municipais:** | | |
| Decreto 1.535, 7 % | 170,00 | 167,00 |
| Decreto 1.550, 7 % | 175,00 | — |
| Decreto 2.097, 7 % | — | 175,00 |
| Decreto 1.948, 7 % | — | 160,00 |
| Decreto 1.999, 7 % | — | 180,00 |
| Decreto 3.264, 7 % | — | 190,00 |
| Emp. 1906, port., 6 % | — | 155,00 |
| Emp. 1931, port., 6 % | 178,00 | 174,00 |
| Emp. 1914, port. | — | 180,00 |
| Emp. 1917, port., 6 % | 170,00 | 167,00 |
| £ 20, port., 6 % | — | 515,00 |
| Idem, nom. | — | 420,00 |
| Campos, 8 % | 500,00 | — |
| **Ações de Bancos:** | | |
| Andrade Arnaud | — | 500,00 |
| Boavista | — | 2.680,00 |
| Brasil | 980,00 | — |
| Borges S. A. | 2.000,00 | — |
| Cidade do Rio de Janeiro | — | 190,00 |
| Da Capital | 140,00 | 135,00 |
| Comercio, nom. | 340,00 | 320,00 |
| Lowndes | 210,00 | — |
| Mercantil do Rio de Janeiro | — | 450,00 |
| Moreira Salles | 240,00 | 235,00 |
| Nacional de Minas Gerais | 400,00 | 350,00 |
| Pareto | 1.600,00 | 1.400,00 |
| Português do Brasil, nom. | 360,00 | — |
| Idem, port | 370,00 | — |
| Prefeitura do Distrito Federal | — | 200,00 |
| Regional | 220,00 | — |
| Ribeiro Junqueira | — | 200,00 |
| **Cias. de Seguros:** | | |
| Argos | — | 1.600,00 |
| Confiança | 600,00 | 500,00 |
| Garantia | 250,00 | — |
| União dos Proprietários | 700,00 | 600,00 |
| Varejistas | 300,00 | — |
| **Cias de Tecidos:** | | |
| America Fabril | — | 310,00 |
| Aliança Industrial | — | 200,00 |
| Brasil Industrial | — | 200,00 |
| Progresso Industrial | 380,00 | 360,00 |
| Petropolitana | — | 300,00 |
| Corcovado | 270,00 | — |
| São Pedro Alcantara | 310,00 | 300,00 |
| Cometa | 250,00 | — |
| Dona Isabel | — | 360,00 |
| Nova America | — | 550,00 |
| São Pedro Alc. | 305,00 | 295,00 |
| Taubaté Ind. | — | 200,00 |
| **Cia de Estradas de Ferro:** | | |
| Minas de São Jerônimo, ord. | 30,00 | 27,00 |
| Idem, pref | 60,00 | — |
| Paulista, nom. | 145,00 | 140,00 |
| Idem, port | 158,00 | — |
| **Cias. diversas:** | | |
| Aços Especiais Itabira, ord. | 2.200,00 | — |
| Aços Especiais Itabira, pref. | 2.000,00 | — |
| Arno S. A., Industria e Comércio | 1.250,00 | — |
| A Sensação Modas, S. A. | 1.200,00 | — |
| A Exposição Modas, S. A. | 1.200,00 | 1.120,00 |
| Atlantida Cinem. — (pref.) | 70,00 | — |
| Brasileira de Energia Elétrica | 148,00 | 140,00 |
| Brasileira de Carbureto de Calcio | — | 400,00 |
| Brasileira de Roupas | 980,00 | — |
| Brasileira de Gaz | — | 350,00 |
| Brasileira de Fósforos | 180,00 | — |
| Brasileira de Ceramica | 1.100,00 | — |
| Cogema | 1.200,00 | — |
| Carb. Minas de Butiá | 27,50 | 25,50 |
| Carioca Industrial | 150,00 | 135,00 |
| Cervejaria Bohemia | — | 100,00 |
| Cerv. Brahma, ord. | 625,00 | 610,00 |
| Idem, pref. | 610,00 | 605,00 |
| Cervejaria Cairu, ord. | — | 300,00 |
| Cimento Aratu | — | 1.040,00 |
| Cimento do Vale Paraíba | 230,00 | 220,00 |
| Cimento Paraiso | 100,00 | — |
| Dias Garcia Imp., ord. | 1.500,00 | — |
| Dias Garcia Imp pref. | 500,00 | — |
| Docas da Bahia | — | 240,00 |
| Docas de Santos, nom. | 213,00 | 210,00 |
| Idem, port. | 202,00 | — |
| Expresso Federal | 550,00 | — |
| Ferro Brasileiro | 400,00 | 390,00 |
| Fôrça e Luz de Minas Gerais | 148,00 | 145,00 |
| Fôrça e Luz do Paraná | 191,00 | 190,00 |
| Fab. Nacional de Motores | — | 180,00 |
| Fôrça e Luz Alegre Veado | — | 320,00 |
| Harkson, Ind. e Comercio Kibon, ord. | 650,00 | — |
| Idem, pref. | 160,00 | — |
| Lojas Americanas (c/ bônus) | — | 2.400,00 |
| Lab. Moura Brasil-Orlando Rangel | 1.300,00 | — |
| Laboratórios Goulart | — | 1.199,00 |
| Laminação Brasileira de Ferro | — | 360,00 |
| Listas Telefonicas Brasileiras | 400,00 | — |
| Lopes Sá Ind. de Fumos | 3.100,00 | 2.990,00 |
| Manufatora de Brinquedos "Estrela" | — | 1.280,00 |
| Mercado Municipal | 200,00 | — |
| Mesbla | 208,00 | 207,00 |
| Motorista União Comercio e Import. | — | 190,00 |
| Nacional de Oleo de Linhaça | 360,00 | — |
| Manuf. de Piratininga | 1.300,00 | 1.200,00 |
| Nacional de Alcalis | 1.010,00 | — |
| Panair S. A. | 105,00 | 100,00 |
| Parafusos Santa Rosa | 110,00 | — |
| Pneus General, pref. | 950,00 | 900,00 |
| Paulista de Fôrça e Luz | 190,00 | 185,00 |
| Paraiba Cimento Portland | 230,00 | — |
| Refinaria Pet. União, pref. | 2.000,00 | 1.100,00 |
| Siderurgica Nacional | 205,00 | 200,00 |
| Sider Mannesmann, ord. | 900,00 | — |
| Idem, preferenciais | 950,00 | — |
| Sudeleiro S. A., pref. | 850,00 | — |
| Idem, ord. | — | 1.200,00 |
| Sid. Belgo Mineira | 1.280,00 | 1.275,00 |
| S. A. Marvin | 260,00 | 230,00 |
| Usinas Nacionais | 1.200,00 | — |
| White Martins | 435,00 | — |
| Sanson Vasconcellos | 900,00 | 880,00 |
| Temil S. A. — Tecnica de Maquinas para Industria e Lavoura | 1.300,00 | 1.100,00 |
| Ultragás, pref. | 185,00 | — |
| Vale do Rio Doce (nom.) | — | 520,00 |
| Vale do Rio Doce, portador) | — | 500,00 |
| Valeria, 1ª | — | 233,00 |
| Valeria, 2ª | 228,00 | 216,00 |
| Valeria, 3ª | 244,00 | 224,00 |
| Vidreira do Brasil — (Covibra) | 1.505,00 | 1.495,00 |
| Sul Mineira Eletricidade, pref. | 125,00 | 120,00 |
| Squib S A. | 1.100,00 | 1.000,00 |
| **Debêntures:** | | |
| C. Brahma | — | 4.200,00 |
| Cotonificio Gavea | — | 170,00 |
| Lar Brasileiro, 1ª série | — | 180,00 |
| Lar Brasileiro, 2ª série | 162,00 | 160,00 |
| Lar Brasileiro, 3ª série | 150,00 | — |
| Docas de Santos | — | 180,00 |
| Hoteis Palace | 750,00 | — |
| **Letras hipotecárias:** | | |
| Banco Prefeitura do Distrito Federal, 7 % | — | 720,00 |

## ALGODÃO

Mercado calmo. Preços inalterados. Entradas nada. Saidas 615. Existência 30.240 fardos.

**COTAÇÕES POR 10 QUILOS**
Em cruzeiros

| | |
|---|---|
| Fibra longa: | |
| Seridó, tipo 3 | 390,00 a 395,00 |
| Seridó, tipo 5 | 380,00 a 385,00 |
| Fibra média: | |
| Sertões, tipo 3 | 355,00 a 360,00 |
| Sertões, tipo 5 | 350,00 a 355,00 |
| Ceará, tipo 3 | 345,00 350,00 |
| Ceará, tipo 5 | 315,00 a 320,00 |
| Fibra curta: | |
| Matas, tipo 3 | 320,00 a 325,00 |
| Matas, tipo 5 | 310,00 a 315,00 |
| Paulista, tipo 3 | Nominal |
| Paulista, tipo 5 | 320,00 a 325,00 |

**ALGODÃO A TERMO**
Por 1 Quilo

PAULO, 29.

| | Abert. | Fech |
|---|---|---|
| Dezembro 1955 | 27,40 | 27,60 |
| Março, 1956 | 29,00 | 29,60 |
| Maio, 1956 | 28,90 | 29,50 |
| Julho, 1956 | 29,00 | 29,60 |
| Outubro, 1956 | 29,20 | 29,80 |

**Cotações do disponivel**

| | |
|---|---|
| Tipo 4 | 30,33 |
| Tipo 5 | 28,67 |
| Tipo 6 | 22,87 |

VENDAS — Na abertura nada. No fechamento, 80.000 quilos.
Posição — Na abertura, estável; no fechamento, firme.

**EM PERNAMBUCO**
RECIFE, 29.
Mercado — Estavel
COTAÇÕES — POR 10 QUILOS — Matas, tipo 5, Cr$ 400,00 — Sertões — tipo 5, Cr$ 450,00.
Entradas — Ontem, 627; desde 1º de setembro, 111.085.
Exportação: 610.
Existência: 35.950.
Consumo: 700.

NOVA YORK, 29.

| | Abert. | Int. | Fech |
|---|---|---|---|
| Dezembro, 1955 | 34,33 | 34,33 | 34,37 |
| Março, 1956 | 33,25 | 33,33 | 33,44 |
| Maio, 1956 | 32,64 | 32,66 | 32,81 |
| Outubro, 1955 | 30,07 | 30,18 | 30,10 |
| Novembro, 1956 | 29,89 | 30,01 | 29,93 |
| M. U. Mildes | — | — | 34,85 |

NA ABERTURA — Mercado irregular. Alta de 1 a 5 e baixa de 2 a 6 pontos.

NA INTERMEDIARIA — Mercado estável. Alta de 2 a 16 pontos.

NO FECHAMENTO — Estável. Alta de 6 a 18 pontos.

## CAFÉ

Mercado firme. Preços em alta. O tipo 7, foi cotado ao preço de Cr$ 252,00 por 10 quilos. Não houve vendas. Entradas 3.725. Embarques ... 51.306. Existência 800.897. Café despachado para embarques 51.835 sacas.

COTAÇÕES — POR 10 QUILOS — incluindo o preço da sacaria

| | |
|---|---|
| Tipo 2 | Cr$ 312,00 |
| Tipo 3 | Cr$ 300,00 |
| Tipo 4 | Cr$ 288,00 |
| Tipo 5 | Cr$ 276,00 |
| Tipo 6 | Cr$ 264,00 |
| Tipo 7 | Cr$ 252,00 |
| Tipo 8 | Cr$ 240,00 |

PAUTA — Preço — Estado de Minas Gerais

| | |
|---|---|
| Tipo comum | Cr$ 25,00 |
| Tipo fino | Cr$ 38,00 |
| Estado do Rio: | |
| Tipo comum | Cr$ 27,00 |

**CAFE' A TERMO**
**Contrato A**
Na' abertura:

| | Vend. | Comp. |
|---|---|---|
| Dezembro, 1955 | S/v. | S/c. |
| Janeiro, 1956 | S/v. | S/c. |
| Fevereiro, 1956 | S/v. | S/c. |
| Março, 1956 | S/v. | S/c. |
| Abril, 1956 | S/v. | S/c. |
| Maio, 1956 | S/v. | S/c. |

Vendas: nada.
Mercado: paralisado.
No fechamento não funcionou por falta de número legal de corretores.

**DISPONIVEL**
SANTOS, 29.

| | |
|---|---|
| Tipo 4, Estilo Santos | Cr$ 380,00 |
| Tipo, 4. Santos, Riado | Cr$ 375,00 |
| Tio 4, Sem descrição | Cr$ 356,500 |

Posição — Calmo.

| | |
|---|---|
| Entradas | 30.936 |
| Embarques | 21.608 |
| Existência | 2.491.506 |

Sairam 26.805 sacas, sendo 26.655 para os Estados Unidos e 150 para o Japão.

**CAFE' A TERMO**
**Contrato B**

| | Abert. | Fech. |
|---|---|---|
| Dezembro, 1955 | 379,80 | 379,80 |
| Janeiro, 1956 | 379,80 | 379,50 |
| Março, 1956 | 383,90 | 382,90 |
| Maio, 1956 | 381,90 | 381,90 |
| Julho, 1956 | 381,90 | 381,90 |
| Setembro, 1956 | 381,90 | 381,90 |

VENDAS — Não houve
Posição — Na abertura paralisada; no fechamento, paralizada.

**Contrato C**

| | Abert. | Fech |
|---|---|---|
| Dezembro, 1955 | 414,00 | 416,00 |
| Janeiro, 1956 | 409,00 | 409,00 |
| Março, 1956 | 407,90 | 406,90 |
| Maio, 1956 | 406,90 | 406,90 |
| Julho, 1956 | 406,90 | 407,50 |
| Setembro, 1956 | 406,90 | 406,90 |

Vendas — Não houve.
Posição — Na abertura, calma; no fechamento: estável.

NOVA YORK, 29.
**Contrato "S" — Santos — Extritamente — Mole**

| | Abert. | Fech. |
|---|---|---|
| Outubro, 1955 | 50,74 | 50,75 |
| Março, 1956 | 47,10 | 47,70 |

**NOVO CONTRATO B**

| | | |
|---|---|---|
| Maio, 1956 | 44,75 | 45,68 |
| Setembro 1956 | 42,45 | 42,70 |
| Junho, 1956 | 43,80 | 44,25 |

VENDAS — Na abertura, 1.250; no fechamento, 68.500 sacas.
NA ABERTURA — Mercado estável. Alta de 10a 25 e baixa de 19 pontos parcial.
NO FECHAMENTO — Mercado firme. Alta 1 a 71 pontos.

## AÇÚCAR

Mercado calmo. Preços inalterados. Entradas nada. Saidas 13.000. Existência 53.082 sacos.

COTAÇÕES POR 10 QUILOS

| | |
|---|---|
| Branco cristal | Cr$ 405,00 |
| Cristal, amarelo | Cr$ 387,00 |
| Mascavinho | Cr$ 330,00 |

**EM PERNAMBUCO**
RECIFE, 29.
Mercado — Estável.
Preço — Por 60 quilos — Usina de primeira, não cotado — Usina de segunda, não cotado — Demerara, Cr$ 360,00 — Cristal Cr$ 380,00.
Entradas — Ontem: 68.0[illegible]; desde 1º de setembro — Ontem: [illegible].428.831.
Exportação: 4.320.
Existência: 228.477.
Consumo: 2.000.

## CACAU

NOVA YORK, 29.

| | Abert. | Fech. |
|---|---|---|
| Dezembro, 1955 | 30,69 | 30,35 |
| Março, 1956 | 31,40 | 31,15 |
| Maio, 1956 | 31,75 | 31,54 |
| Julho, 1956 | 32,12 | 31,90 |
| Setembro, 1956 | 32,75 | 32,13 |

VENDAS — Na abertura nada; no fechamento, 116 contratos.

NA ABERTURA — Mercado apenas estável. Baixa de 8 a 24 pontos.

NO FECHAMENTO — Mercado estável. Baixa de 30 a 44 pontos.

## TRIGO

CHICAGO, 29.
Preço p/ bushel, para entrega:

| | |
|---|---|
| Dezembro, 1955 | 2,02,87 |
| Março, 1956 | 2,04,51 |

## OURO EM PODER DE PARTICULARES

Informa o "New York Herald" Tribune" que o total do ouro em mãos de particulares, em todo o mundo, o qual, em 31 de outubro atingia a .. 11.400.000.000 de dólares, contra .. US$ 11.700.000.000 em 1954 e US$ .. 12.500.000.000 em outubro de 1953, diminuiu 2,6% êste ano e 6,4% em 1954. Nos países da Europa, excluída a França — onde se registram os maiores entesouramentos — o antigo total de US$ 2.000.000.000 baixou para US$ 1.600.000.000, enquanto aumentaram os da Asia e Africa, em virtude do desassossêgo reinante.

Há mais ouro com particulares na órbita mundial, do que o existente nos bancos centrais do Canadá, Grã-Bretanha, França, Alemanha, Países-Baixos e Suiça, orçado em US$ .... 8.000.000.000.

# INDICADOR MÉDICO

PUBLICA-SE AS TÊRÇAS, QUINTAS E DOMINGOS — ANÚNCIOS NESTA SECÇÃO — TELS.: 22-6343 E 42-1053

### CLÍNICA GERAL

**DR. FLORIANO DE LEMOS**
Consultório à Rua do Rosário, 107, 4.º (Tel. 43-7579), diário das 2 às 4 — às 3.as, 5.as, e sábados — Evaristo da Veiga, 16, 9.º Sala 908 (Tel.: 42-7875), das 10 às 12 — Res: Boa Vista, 132 — (Tel.: 38-3705).

**DR. LAURO LANA**
Doenças Internas — Radioscopia Lg. S. Francisco 26, S/ 414. T 43-3801 2 às 6. Copac. 540, 9 às 11. T. 57-7413.

**PROF. DR. HAMILTON NOGUEIRA**
Clinica Médica — Doenças da Nutrição. Diàriamente: 10 às 12 e 16 às 18. Rua Senador Dantas 20. 6.º T.: 42-1614

**Dr. DOMINGOS PESSOA GUEDES**
CLINICA GERAL — CARDIOLOGIA 3.as, 5.as, e sábados de 15 às 17 horas. Av. 13 de Maio 23, S/1628. Res. 26-4053

### DIABETE

**DR. REYNALDO DE ARAGÃO**
Esp. Diabete e complicações. 3.as, 5.as sábs. de 9 às 12 hs. R. Alvaro Alvim 27 10.º S. 103. Tls. 22-4467. Res 32-0681.

### DOENÇAS DAS SENHORAS E PARTOS

**DRA. CLARICE DO AMARAL**
Docente Assist. Univ. do Brasil. — Ginecologia - Cirurgia - Tratamento da Esterilidade, diàriamente menos aos sábs de 2 às 6 hs. Tel. 32-6331. — Av. Churchill 97, 4.º and. Salas 403/4.

**DR. SILVESTRE FERREIRA**
GINECOLOGIA E PARTOS — 42-9360 R. S. José, 85, S 512. — T.: 47-7034.

**DRA. MARIA LUIZA DE MELLO**
Senador Dantas, 118, S. 517 2as, 4as, e 6.as — Tels.: 42-4886 Res.: 25-2335.

### DOENÇAS DAS CRIANÇAS

**DR. VEIGA FILHO**
CLINICA DE CRIANÇAS
Cons.: Graça Aranha, 226 — 11.º and. — Diàriamente das 14 às 16 horas. — Tels.: 42-7923 — 26-2748.

**DR. JOEL MARQUES BRAGA**
CLINICA DE CRIANÇAS
Cons. Rua Quitanda 65, S. 1002. 3.as, 5.as, e sábs. T. 22-8193. Res.: 25-8707.

**DR. ALVARENGA FILHO**
Araújo Pôrto Alegre 70, 2.a, 4.a, 6.a — Tels. 22-5954. Res. 37-5558 ou 26-6083.

**DR. ESBÉRARD LEITE**
Moléstias de Crianças — Consultório na residência, com hora marcada Av. Portugal, 426, Urca. Tel.: 26-2819.

### DOENÇAS PULMONARES

**DR. HENRIQUE SINGER**
ASMA — TUBERCULOSE — RAIOS X Ouvidor, 183, 2.º S. 209. Tel.: 43-5556.

**DR. ARY DE MIRANDA LIMA**
PULMÕES TUBERCULOSE - RAIOS X México, 31, 17.º Tels. 42-5825 e 27-9823

**DR. RICARDO DIAS GONÇALVES**
PULMÕES TUBERCULOSE - RAIOS X Alv. Alvim, 31. S. 501 32-9285/47-1844

### DOENÇAS DO SANGUE

**DR. JOÃO MAIA DE MENDONÇA**
Anemias — Doenças Hemorrágicas — Leucemias. México 21, 13.º - 42-5705.

**DR. WALDIR SANTIAGO**
**Laboratório de Análises**
ANEXO BANCO DE SANGUE
Carioca 5, 1º S. 103 - Tel: 22-4853 e Marquês de Abrantes, 92 - T.: 45-6514.

### DOENÇAS DO ESTÔMAGO INTESTINO E FÍGADO

**PROF. RENATO SOUZA LOPES**
Estômago — Intestinos e Figado — Clinica Medica Geral — Raios X. — México, 98. Tel.: 22-7227 às 16,30 hs.

### DOENÇAS DE SENHORAS E PARTOS CONTINUAÇÃO

**DR. J. TAVARES**
Tratamento da obesidade, panos e marcas da pele. Radioscopia e Eletricidade médica. Diàriamente de 9 às 12 e das 14 às 18 hs. R. S. Januário 93, S. Cristóvão. Tels.: 28-6936 e 49-1753.

### OCULISTAS

**DR. JOVIANO DE REZENDE F.º**
CIRURGIA OCULAR
Assembléia, 104, Tels. 42-5053 e 57-9123

**DR. CARLOSALBERTO CORRÊA**
OCULISTA — Av. Almte. Barroso, 72 4.º S. 401 — 1 às 6 hs. Tel.: 22-6877.

**PROF. DR. ABREU FIALHO**
OCULISTA
Rua Miguel Couto, 7 — Tel.: 22-0059.

**DR. ORLANDO REBELLO**
OCULISTA — Ed Darke, Sala 1516 — 2.as, 4.as, 6.as - 2 hs. 32-4046 e 26-4823

**DR. FERREIRA FILHO**
OCULISTA — Ed. Assembléia, 104 — Tels.: 42-9545 — Res.: 37-8978.

**DR. GUIDO FERRARI (LEBLON)**
Doenças dos olhos, oculos, cirurgia ocular. Diàriamente de 15 às 20 hs. R. José Linhares 130. S. 104. T. 47-0408

### VIAS URINÁRIAS

**DR. NELSON DE SOUSA**
DOENÇAS SEXUAIS E URINARIAS — OPERAÇÕES — R. Assembléia, 72, 7.º Das 16,30 às 19 horas. — Tel.: 52-5723

**DR. J. CROHMAL**
DISTURBIOS SEXUAIS E URINARIAS — SIFILIS - R. da Lapa, 18, sob. Diàriamente das 14 às 19 hs. — T.: 32-9352.

### OUVIDOS, NARIZ E GARGANTA

**DR. FELIX CORRÊA RODRIGUES**
OUVIDOS — NARIZ E GARGANTA Graça Aranha, 226. 11.º — T.: 42-7923

**DR. ALVARO COSTA**
Garganta - Nariz - Ouvidos - Olhos Debret, 23, 11.º - Tels. 42-1065/25-0208.

**DR. A. VIVEIROS REIS**
OUVIDOS — NARIZ E GARGANTA Lg. Carioca, 5, S. 404 — Tel.: 22-8624.

**DR. ANTONIO LEÃO VELLOSO**
OUVIDOS — NARIZ E GARGANTA Livre Docente da Universidade. — Chefe de Serviço do Hospital Moncorvo Filho. — Av. Almirante Barroso, 97 — 5.º pavimento. — Sala 508 — Das 15 às 18 horas. — Tel: 42-8552.

### DOENÇAS NERVOSAS E MENTAIS

**Dr. Lysanias Marcelino da Silva**
Docente e Assist. da Clinica Psiquiátrica da U.B. As 2.as, 4.as, e 6.as. Rua Araújo P. Alegre, 70, S. 204 T. 22-9409 — Consultas com hora marcada. —

**PROF. J. ALVES GARCIA**
NERVOSOS
2.as, 4.as e 6.as de 16 às 18 hrs. Rua do Rosário, 135, 3.º and. - Tel. 52-7559

**DR. J. DE ABREU PAIVA**
PSICANALISE-PSICOTERAPIA
Hora marcada. De manhã na cidade, R. Sta Luzia, 799, 2.º 204. T.: 52-1104. De tarde, em Copacabana, T.: 57-3260.

### DOENÇAS NERVOSAS E MENTAIS CONTINUAÇÃO

**DR. ROBALINHO CAVALCANTI**
Clinica Médica — Doenças Nervosas México, 41, 8.º - Tels. 42-6724 e 26-2481

**PROF. DR. EURICO SAMPAIO**
DOENÇAS MENTAIS E NERVOSAS R. 7 de Setembro, 141, 2.º T.: 43-2537.

### PELE E SÍFILIS

**DR. CASSIO NOGUEIRA**
Assis. Fac. Nac. Medicina — Doenças e Câncer da Pele — Radioterapia — (Raios X). Assembléia, 104, 5.º — Ed. Gonçalves Dias, de 1 às 6. T.: 42-2242

**DR. JAYME VILLAS BOAS**
DR. NORBERTO VILLAS-BOAS
Pele e Sífilis — 1 às 3 hs. T.: 23-4990 2.a, 4.a, e 6.a — R. Ouvidor 183, S. 215

**DR. JARBAS A. PORTO**
Ex-Assist. da Univ. de Michigan. Demartologista Hosp. Serv. Estado Av. COPACABANA 540. S. 602 — T.: 57-6411. Hora marcada de 3 às 7 horas

### REUMATISMO

**DR. WALDEMAR BIANCHI**
Clinica de Reumatismo e Fisioterapia Franklin Roosevelt, 126 — T.: 32-6589.

**DR. CARLOS DA SILVEIRA**
Clinica de Reumatismo e Fisioterapia Alc. Guanabara, 17. S. 604 — 42-0889.

### HEMORROIDAS

**DR. JOSÉ MARIO CALDAS**
Doenças Ano-Retais — Hemorroidas Graça Aranha, 81. Tls. 22-7820/25-4113

### HEMORROIDAS CONTINUAÇÃO

**DR. LUIZ SODRÉ**
HEMORROIDAS — Trat. — Doenças Ano-retais, reto, colites, amebianas — R. Rodrigo Silva, 14, 2.º - T.: 22-0698

**DR. PAULO PÉRISSÉ**
Chefe S. Proct. R. Graffée Guinle VARIZES, ULCERAS, HEMORROIDAS Av. Rio Branco, 108, 10.º Tels. 52-0251 e 28-4531, Diàriamente de 1 às 6 hs.

### OPERADORES

**DR. ARMANDO AMARAL**
Rua Araújo Pôrto Alegre, 70-3-G 318 2.as, 4.as, 6.as 17 hs. Tel.: 42-2260 — Casa Saúde Santa Terezinha - 28-5235 2.as, 4.as, 6.as, 12 hs. Conde Bonfim 149

### ORTOPEDIA E TRAUMATOLOGIA

**DR. ORLANDINO FONSECA**
ORTOPEDIA — TRAUMATOLOGIA Das 3 às 6 horas e HORA MARCADA Av. Rio Branco, 257, 5.º - Tel.: 22-8757

### HOMEOPATIA

**DR. A. GALHARDO**
HOMEOPATIA — IRISDIAGNOSE 2.as, 4.as, 6.as 2 às 5 - Hora Marcada. R. Alvaro Alvim, 33. S. 915. T. 22-1560

**DR. WILSON ATAB**
Homeopatia — Estudo de diag. pela Iris. Somente hora marcada. 28-7537 Rod. Silva 34-A. S. 207. 3.as, 5as, sábs.

**DR. DAVID CASTRO**
HOMEOPATIA — Crianças e Adultos Av. R. Branco, 151, S. 513. 15 às 18 hs. Res.: R. Santa Clara, 188 — Apto. 602.

### HOMEOPATIA CONTINUAÇÃO

**DRA. CARMEN MYNSSEN**
Clinica Adultos e Crianças — Alergia R. Alvaro Alvim, 31, S. 1502 — Tel: 22-9485. 3.as e 5.as De 15 às 18 hs — Res.: Rua do Bispo 323 - T.: [illegible]3-5017.

### RAIOS X

**DR. MARIO ALVES FILHO**
RAIOS X — RADIODIAGNOSTICO CASA DE SAÚDE SÃO MIGUEL Conde de Irajá, 420 Telefone: 46-0808 e 27-4457.

**DR. MANOEL DE ABREU**
**DR. GIL RIBEIRO**
RAIOS X — RADIODIAGNOSTICO — E RADIOTERAPIA PROFUNDA R. Sen. Dantas, 45-B, 702. T.: 22-0442

**DR. ATTILIO CONTE**
Raios X — Tomografia Pulmonal Av. 13 de Maio, 23, S. 327. T.: 32-5036

**DR. PAULO DE SOUZA LOBO**
RADIUM RADIOTERAPIA PROFUNDA E SUPERFICIAL Av. Graça Aranha, 333, 3.º Sala 309 Tels: 52-8522 e Res.: 27-0820.

**DR. JOSÉ VITOR ROSA**
RAIOS X em geral, dentária e a domicilio. TOMOGRAFIAS SIMPLES E TRANSVERSAS - Av. Copacabana 709 Sala 806. — Tel.: 57-5780.

### LABORATÓRIOS DE ANÁLISES

**DR. JORGE BANDEIRA DE MELLO**
Sangue, Urina, Fezes, Escarro, Pus R. Assembleia, 115, 2.º — T.: 22-6358

**DR. ADJALBAS DE OLIVEIRA**
ANALISES MÉDICAS
R. Alvaro Alvim, 21, S. 806. T.: 42-4242

**LABORATÓRIO BARROS TERRA**
Sangue e Urina, etc. Diag. precoce da gravidez. Av. 13 de Maio 23, 18.º S. 1836 Ed. Darke — Tels.: 32-1435 e 32-6909.

### LABORATÓRIO DE ANALISES CONTINUAÇÃO

**DR. MANOEL BRONSTEIN**
ANALISES MÉDICAS
Av. Rio Branco, 257, S. 503/4/5 52-2747

### METABOLISMO BASAL

**Dr. F. Pedrosa e Dr. A. Jacques**
METABOLISMO BASAL
México, 21 Grupo 1301 — T.: 32-5633. Análises Clinicas, Tubagens Duodenal.

### SANATÓRIOS

**SANATÓRIO SANTA JULIANA**
Exclusivamente para Senhoras. Cura de repouso e tratamento biológico das doenças nervosas. — Prédio especialmente construido sob contrôle clinico do Dr. ROBALINHO CAVALCANTI Religiosas enfermeiras. — R. Carolina Santos, 170. Bôca do Mato. T. 29-3954.

**SANATÓRIO RIO DE JANEIRO**
DOENÇAS NERVOSAS — Método modernos, diagnóstico e tratamento. — Direção científica Profs. J. V. Collares — L. Costa Rodrigues e Aluizio da Câmara. — Rua Desemb. Isidro, 166 — Tel.: 28-6266.

**SANATÓRIO SANTA HELENA**
EXCLUSIVAMENTE PARA SENHORAS Doenças nervosas, eletrochoque, insolinoterapia, malarioterapia, convulsoterapia. — Médico permanente. - Direção do Prof. Eurico Sampaio e Drs. José Afonso Neto e Lysanias Marcelino da Silva — Rua Voluntários da Pátria, 30 — Telefone: 26-2790.

### CASAS DE SAÚDE E MATERNIDADES

**Maternidade Arnaldo de Moraes**
Direção Prof. Arnaldo de Moraes — PARTO SEM DOR. Internamento por 5 dias e assistência médica ao parto, Cr$ 5.000,00. - TRATAMENTO DOENÇAS DE SENHORAS. — Tumores do Ventre e dos Seios. Tratamento pelos Raios - Radium. Diagnóstico moderno do Câncer na Mulher. — Tratamento da esterilidade feminina. — RUA CONSTANTE RAMOS, N.º 173 — Tel.: 27-0110. — COPACABANA.

# GUERRA

(Continuação da 2.ª pág.)

lheiros; majores Juarez Nunes Veran e Edgar de Almeida Stuck; capitães Alfredo Chidine e AKNT6ni Luiz Fernandes de Souza; aspirantes Syll Pereira Leduc; subtenente Diocleciо Pacheco Nunes; sargentos Antônio José Ribeiro, Antônio Maria de Azevedo, Alamiro José da Silva, Edmundo Cossich, Manoel de Aquino Trigueiro, José Milton Antunes e Geraldo Gonçalves Corrêa.

— O chefe da Pagadoria Central de Inativos e Pensionistas, por nosso intermédio avisa que efetuará nos dias 1 e 2 de dezembro p. vindouro, 5a. e 6a. feira, das 8,30 às 11 horas e das 12,30 às 16 horas respectivamente, o pagamento de aluguéis de casa e descontos internos bem como o pagamento de proventos e pensões atrazados.

*Campeonato Individual de Pentatlo Moderno de 1955*

Resultado da 2a. prova Esgrima realizada hoje na E. E. E. F. E.: — Vencedor: ten. Wenceslau Malta; 2.º lugar ten. Oswaldo Rezende; 3.º lugar cap. Egêo Freitas; 4.º lugar ten. Nilo Silva; 5.º lugar ten. Arinos Pinto; 6.º lugar cap. Breno Vignoli; 7.º lugar ten. Sálvio Lemos; 8.º lugar ten. Orlando Ramirez; e 9.º lugar ten. Danton Ribeiro.

Hoje, dia 30 será realizada a 3a. prova do Pentatlo (Tiro) na E.E.F.E. às 9 horas. Resultado individual após a realização da 2a. prova: 1.º lugar: empatados com 4 pontos perdidos: cap. Egêo Freitas, ten. Oswaldo Rezende, e ten. Wenceslau Malta; 4.º lugar: empatads com 11 pontos perdids: cal. Breno Vignoli e ten. Nilo Silva; 6.º lugar: ten. Danton Ribeiro com 12 pontos perdidos; 7.º lugar: empatados com 14 pontos perdidos: tens Orlando Ramirez e Arinos Pinto; 9.º lugar: ten. Sálvio Lemos com 15 pontos perdidos.

*Clube Militar*

*General Canrobert Pereira da Costa - Missa de 30.º dia* — Realizar-se-á amanhã, dia 1 de dezembro, às 10,30 horas, na Igreja da Candelária, a missa de 30.º dia em sufrágio da alma do General Canrobert Pereira da Costa.

*Departamento Cultural*

*IX Salão de Belas Artes do Clube* Militar - -Inaugurar-se-á dia 8 de dezembro vindouro, a exposição do IX Salão de Belas Artes do Clube Militar. Além dos prêmios normais, serão conferidos outros especiais aos trabalhos relacionados a fatos e motivos militares.

Convidam-se os expositores inscritos para comparecerem amanhã dia 1 às 15 horas, a fim de assistirem à eleição de membros da Comissão Julgadora. Dos trabalhos apresentados, assinalam-se, vários de Escultura, Pintura, Gravura, Desenho e Arte Decorativa.

*Guerra do Paraguai*

*Comissão de Habilitação de Pensões Vitalícias*

A Comissão de Habilitação de Pensões Vitalícias, em sessão de hoje, tendo em vista o decreto n. 30.900, de 24 de maio de 1952, decidiu deferir os processos abaixo indicados, mandando incluir os nomes das interessadas em fôlha de:

*Pagadoria Central de Inativos e Pensionistas:* Maria Claudina de Jesus - viúva; Rozalina Neves da Silva, Eriundina da Silva Soares, Otília da Silva de Almeida, Mirandina da Silva Freitas, Oldemira da Silva Borba, Anunciação Neves da Silva - Filhas; Olga Gertrudes Wulfe, Lidia Regina Wurfel, Maria Berta Wurfel — filhas; Zulmira de Arruda Corrêa Cardoso - filha; Manoela de Oliveira Carvalho, Joana de Oliveira, Stella de Oliveira Morais Cecília de Oliveira Lima, Honória de Oliveira Lima - filhas; Rosalina Maria dos Santos - filha; Anna Maria dos Santos, Ernestina dos Santos Martins - filhas; Francisca Xavier Alves da Costa - filha; Florinda Caetano de Mendonça -filha; Maria Rodrigues de Souza, Antônia Leopoldina Cardoso, Laudelina de Souza e Silva - filhas; e Josephina de Souza - filha, com a pensão mensal de Cr$ 720.00 para cada uma, acrescida do abono de Cr$ 480.00 de que trata a Lei n. 1765, de 18.12.952, e mais de Cr$ 666,78 também de abono, de acôrdo com a Lei n 2.412, de 1.2.955.

— O major secretário da Comissão de Habilitação de pensões Vitalícias, solicita-nos a divulgação dos nomes contemplados na decisão *Almirante Barroso*. Leonor Moreira da Costa Lima, Marietta da Cunha Pinto, Rachel Pinto da Silveira Lobo, Idalina Dias de Oliveira, Aniceta de Oliveira Toruno, Izaura de Oliveira Romariz, Dulce Dias de Oliveira, Lilia Dias de Oliveira, Amélia Dias de Oliveira, Elisa Bettâmio Pinheiro Guimarães, Maria Barcelos Leitão Braga, Maria José Leitão, Pedrina Barcelos Leitão, Maria da Anunciação Leição de Souza, Leopoldina Schneider, Maria Lidvina Schneider Persch, Hilda Thomé Cordeiro Odete Thomé Cordeiro Rodrigues, Zélia Thomé Cordeiro, Alzira Thomé Cordeiro, Araripe de Faria, Ruth de Oliveira Albuquerque, Zilda de Oliveira Albuquerque Maria Magdalena Baptista, Laura Senhorinha de Figueiredo Aranha, Olympia Maria Aranha Peixoto de Azevedo.

Encarece a fineza de aguardarem as novas pudlicações e os respectivos telegramas confirmatórios, com indicações necessárias a recebimento, esclarecendo que amanhã será publicada a decisão *General Vilagran Cabrita*.

## ATOS RELIGIOSOS

### GENERAL-DE-EXÉRCITO Canrobert Pereira da Costa

(MISSA DE 30.º DIA)

Annadina Tumba Pereira da Costa, José Geraldo Pereira da Costa, senhora e filha; Hailton Reis Machado, senhora e filhos; Rogerio Nascimento Alexandre; Dr. Othogamiz Aroeira e senhora, Marechal Francisco Agra Lacerda de Almeida, senhora, filha, genro e netos; Maria da Gloria Teixeira Mota, filhos, genros, noras e netos e demais parentes convidam os amigos para assistirem a missa de 30.º dia por alma de seu querido e inesquecivel espôso, pai, sogro, avô, tio, cunhado, genro e primo CANROBERT que farão celebrar no altar-mór da Igreja da Candelária às 10:30 horas do dia 1.º de Dezembro, amanhã, quinta-feira. Antecipam agradecimentos. (58533)

### GENERAL-DE-EXÉRCITO Canrobert Pereira da Costa

O General-de-Exército Anôr Teixeira dos Santos e os Oficiais e Auxiliares do Estado-Maior das Fôrças Armadas, convidam os camaradas e amigos do saudoso Chefe, GENERAL-DE-EXÉRCITO CANROBERT PEREIRA DA COSTA, para a missa de 30.º dia, que, em sufrágio de sua alma, será celebrada na Igreja da Candelária, amanhã, quinta-feira, dia 1.º de dezembro, às 10,30 horas. (18011)

### General de Exército Canrobert Pereira da Costa

Presidente do Clube Militar

(MISSA DE.º 30 DIA)

A Diretoria do Clube Militar, o Corpo Social e Funcionários convidam os parentes, amigos e camaradas para a missa que, em memória de seu inesquecivel Presidente, farão celebrar amanhã quinta-feira, dia 1.º de Dezembro, às 10h30m na Igreja da Candelária. Antecipadamente agradecem. (51550)

### Manoel Mendes Campos

(MISSA DE 30.º DIA)

Carlos Mendes Campos, Maria José Campos Seabra, Carlos Alberto Campos Seabra, Arnaldo Campos Seabra, senhora e filha e Antonio Alves Campos, convidam os seus demais parentes e amigos, para assistirem à missa de 30.º dia, por intenção da alma do seu inesquecivel MANECO, a realizar-se quinta-feira, dia 1.º de dezembro, às 10h e 30m, no altar-mor da Igreja de São Francisco de Paula, Largo de São Francisco. Antecipadamente agradecem a todos que comparecerem a êsse ato de piedade cristã. (13088)

### Dr. Heitor de Belfort Ramos

(MISSA DE 7.º DIA)

Joselina Ascoli de Belfort Ramos, Giselda Maria de Belfort Ramos Magalhães, Ayrton Grimmer de Magalhães e filha, convidam os demais parentes e amigos para a missa de 7.º dia que por alma de seu inesquecivel espôso, pai, sogro e avô — HEITOR — mandam celebrar, amanhã, dia 1.º de dezembro, às 9,30 no altar-mór da Igreja de São Francisco de Paula. (19101)

### Sra. Gabrielle MERMOZ

(FALECIDA EM PARIS EM 26 DE NOVEMBRO DE 1955)

A COMPAGNIE NATIONALE "AIR FRANCE" convida os amigos da França e da aviação para assistirem à missa de 7.º dia que manda celebrar por alma da SRA. GABRIELLE MERMOZ, genitora do aviador Jean Mermoz, um dos pioneiros da aviacão comercial, na Igreja de São Francisco de Paula (Largo de São Francisco de Paula), às 9 horas, na próxima sexta-feira, dia 2, sendo oficiante o Reverendo Padre Segondi da Ordem dos Dominicanos. Antecipadamente agradece. (52271)

## JUSTIÇA MILITAR

JULGAMENTOS NO SUPERIOR TRIBUNAL MILITAR

O Superior Tribunal Militar não tomou conhecimento da ordem de "habeas-corpus" impetrada em favor de Edson Barbosa de Melo, dispensado como excedente em 1952, pela 4.ª Circunscrição de Recrutamento, em São Paulo, o qual queria ser considerado reservista de 3.ª Categoria; confirmou as sentenças absolutórias de Orlando Montagna, de Juarez Camargo, ambos de São Paulo; de Roberto Batista da Silva, da Bahia; de Leonardo Pereira Braga, do Pará; de Geraldo do Carmo Oliveira, José Alfredo Sotero, Landico Oliveira Pimentel, Addias André da Silva, Amaro Chiappeta, todos desta capital; deu provimento a apelação do réu Nestor Ribas de Almeida, do R. G. do Sul, para absolvê-lo do crime de insubmissão; deu provimento a apelação de Francisco Alan Bastos Café, de Pernambuco, para absolvê-lo do crime de insubmissão confirmou a sentença condenatória de José Osório Klippel, do R. G. do Sul; deu provimento a apelação de Afonso Grison Sobrinho, do R. G. do Sul, para absolvê-lo do crime de insubmissão.

JULGAMENTO DO TENENTE QUE MATOU O SOLDADO

Realiza-se no dia 2 de dezembro, o julgamento do tenente João Lourenço da Silva, acusado de haver morto a pauladas, no dia 7 de julho do corrente ano, na Seção de Veterinária do E.A.O., o asdldao Expedito Aristoteles das Chagas. A Promotoria pediu nas suas conclusões finais, a condenação do réu por crime de homicídio qualificado, em sua forma mais suave.

O patrono do réu invocou o estado de legitima defesa para seu constituinte. O Conselho está constituido dos seguintes juízes: cel. Edwaldo de Luna Pedroza, presidente, auditor Adalberto Barreto, majores Evandro Moreira de Souza Luna e Ociram Sebastião Pinheiro de Almeida. A acusação está a cargo do promotor Eudo Guedes Pereira e a defesa dos advogados Humberto de Magalhães Leoni e Argentino Murts.

ENTRADA DE PROCESSOS NO S.T.M.

Deram entrada, ontem, no Superior Tribunal Militar, em grau de apelação da promotoria e da defesa, os processos de deserção de Jorge da Costa Ferreira, Mário Alves, Octavio Fiuza da Cunha, Luiz Costa dos Santos e Salim Orto de Campos, todos desta capital.

### ADELINO GARCIA BASTOS

(MISSA DE 30.º DIA)

Sua família, convida parentes e amigos para assistir à missa de 30.º dia, que por sua alma, manda celebrar, quinta-feira, dia 1.º, às 10 hs. no altar-mór da Igreja da Candelária. Antecipadamente agradecem a todos que comparecerem a êsse ato religioso. (58534)

### HÉLIO CUNHA

(FALECIDO EM RECIFE)

Adelina F. da Cunha, Hamleto Cunha e família, General Henrique Cunha e família, Evandro Cunha e família, Antônio Pacífico da Cunha e família, Salvador Pardo e senhora, e demais parentes, convidam para a missa que, em intenção da alma de seu querido HÉLIO, será celebrada, amanhã, dia 1.º de dezembro, às 10 horas, na Catedral Metropolitana. Antecipadamente agradecem. (49455)

### DR. ENG. MARIO MORONI

MISSA DE 7.º DIA

Maria Nunes Moroni, Irma Carena Moroni, Lelia Moroni Gasperini, Prof. Carlo Gasperini, Dr. Carlinhos Nunes, senhora e filhos, Arq. Gian Carlo Gasperini, senhora e filho, agradecem as manifestações de pesar por ocasião do falecimento em Niterói do seu pranteado espôso, filho, irmão, cunhado e tio, Dr. MARIO MORONI, e convidam os parentes e amigos para a Missa que farão celebrar na Igreja do SS. Rosário, à Rua Uruguaiana, dia 2 de dezembro às 10,30. (28959)

### JOSEFINA DE JESUS FARIA

(MISSA DE 7.º DIA)

Viúva Domingos Machado Viana Faria, filhos, noras, genros e netos convidam parentes e amigos para a missa que, por alma de sua sogra e avó — JOSEFINA DE JESUS FARIA — será celebrada no altar de N. S. das Vitórias na Igreja São Francisco de Paula (Largo de São Francisco), às 9,30 do dia 2-12-55. Agradecem antecipadamente. (715)

### CORINA PINHEIRO DE SIQUEIRA E SILVA

MISSA DE 6.º MÊS

A Família da inesquecível boníssima CORINA, convida parentes e amigos para assistirem à missa que, em sufrágio de sua alma, manda celebrar, quinta-feira dia 1.º de dezembro, às 9 horas, no altar-mor da Igreja N. S. Mãe dos Homens, à Rua da Alfândega, confessando-se antecipadamente, agradecida aos que comparecerem a mais êste ato de fé e amizade. (18075)

# ANÚNCIOS

**INVESTIGAÇÕES PARTICULARES** Individuais e comerciais, paradeiros, vigilância dia e noite para qualquer lugar. Eficiência e sigilo absoluto. Atende-se a qualquer hora. Experiência internacional de vinte anos. Rua Evaristo da Veiga, 35, apto 403. Tel. 42-6967, Prédio da Exposição Senador. (11173)

**PERSIANAS VENEZIANAS** Suas persianas não funcionam regularmente? As cordas ou cadarços estão esgarçados? Procure o quanto antes o médico em 58-4943, que será imediatamente atendido. — Serviços garantidos com orçamento grátis. (16004)

**COMPRA-SE TUDO** Máquinas de costura, de escrever, rádios, geladeiras, enceradeiras, ventiladores, cristais, porcelanas e tudo que represente valor. Paga-se bem. Telefone: 43-7180. (10826)

**SOCIEDADE HÍPICA** Compro ações dessa sociedade. — Cartas para Rua da Quitanda n.º 30, sala 313 ou tratar no local diàriamente, das 14,30 às 16,30 horas. (15178)

**MEIAS NYLON** Têia de Aranha 80 cruzeiros, malha 60 a 55 cruzeiros. CASA ZILDA, Rua Santana, 223. (10023)

**MANICURE** para senhoras, pés, sobrancelhas, limpeza de pele, a domicílio ou em seu apto., longa prática. Tel. 22-2608. (20070)

**PERSIANAS E VENEZIANAS** Consertos e reformas em geral, troca-se, cordas, cadarços e correias. Serviços rápidos e garantidos. Encarrega-se do serviço em geral. Técnico Francisco. — Tel.: 26-0231 é favor deixar recados. (20025)

**LIVROS USADOS** Compro qualquer quantidade — Pago bem. Atendo a domicílio. — Rua México 148, sobreloja. Tel. 22-6946

**MOEDAS ANTIGAS** Compro brasileiras e estrangeiras de qualquer metal. — Rua México, 148, sobreloja. Tel. 22-6946 (19706)

**TERNOS USADOS** COMPRO A DOMICILIO Pago por um terno Até Cr$ 1.000,00 Telefone: 22-0423 (19024)

**ROUPAS USADAS** COMPRO A DOMICILIO Pago por um terno 800,00 Com apresentação dêste anuncio pago mais 10% Telefone: 22-1683

**OPORTUNIDADE PARA O NATAL** Particular vende: Uma coleção do Tesouro da Juventude com estante própria, Cr$ 3.500,00; uma máquina fotográfica "Perfekta" tipo reflex lente Xenar 3,8 usando filme 6x9, Cr$ 3.000,00. Um jôgo de capas de nylon importada dos EE. UU. para "Buick Super 1950, 4.000,00; um lustre de cristal da Bavária, com 10 braços e 140 pingentes, por Cr$ 5.000,00. — Ver à Rua Redentor, 287 — Ipanema. (20046)

**SINGER USADAS** Vendemos ótimas máquinas SINGER, recondicionadas das antigas, ga tas — 10 anos de garantia — Cr$ 5,300,00. Entrada de Cr$ 500,00 e Cr$ 0,00 mensais. Preço mais barato para quem comprar à vista. Também compramos máquinas usadas de qualquer marca. — RUY MAFRA & IRMÃO — Rua Estácio de Sá, 165-A — Largo do Estácio — Telefone 28-7547. "Cumprimos o que anunciamos". (15014)

**DECORAÇÕES EM MADEIRA** DEMA projeta e executa modernas decorações para lojas, bails, escritórios e apartamentos. Rua Senador Dantas, 80 - 18.º — Tel.: 42-3899. (54009)

**Sua camisa rasgou! Não jogue fora** Trocam-se colarinhos, punhos, etc. — Serviço rápido e garantido. Confecções de camisas, blusões e cuécas, à Avenida Rio Branco, 277, 11.º andar, sala 1.104-A (Edifício São Borja). (07408)

**DIVÓRCIO** e novo casamento no México, informações grátis. — Máxima atenção. — Travessa Ouvidor, 36, 2.º Sala 25. — Telefone: 52-1334. (27045)

**COMPRA-SE URGENTE** DINAMO CORRENTE CONTINUA, de 70 a 100 KW. 220 Volts, cêrca de 1.000 rotações por minuto. (Pode ser usado, porém em bom estado de funcionamento). Os interessados poderão procurar URGENTE pessoalmente ou pelo telefon: 52-6565, Sr. ANDRE' — ORTIL S. A., Rua do Rezende, 21-A. (01960)

**TERNOS USADOS** Compram-se a domicílio e pagam-se por um terno até Cr$ 1.000,00. Telefone: 22-4435 (21030)

**LANCHA** Nova — 28 pés — Cabina, banheiro, etc. Tratar com Sr. Zeca. Tel.: 46-3369, dias úteis. Tel. 52-8865. Aceito oferta. (28935)

**TAPETES E CORTINAS** Retiro e coloco — Lavagem de tapêtes e cortinas em geral ou químicas em salas forradas ou grupos estofados. Confecção de capas e cortinas. Reforma de grupos estofados. Orçamentos s/ compromisso. Tratar pelo fone 47-7835. (15382)

**QUER LAVAR SEM TRABALHO!!!** MESMO EM ÁGUA FRIA OU SALGADA?? USE DETERGENTE *QUIMOPOL "T" EM PO'* para roupa de casa, de restaurantes, de hospitais, para lavar panelas, pratos, copos, vidros, ladrilhos e chão, para máquinas e aparelhos da indústria, especialmente de gordura alimentícias e graxas.

USE DETERGENTE *QUIMOPOL "N" EM PO'* NEUTRALIZADO para roupa fina de algodão, seda, rayon, lã, eliminam manchas, graxas, sangue, resíduos, branqueam e amaciam. — QUIMOFAR Ltda. — Av. Rio Branco n. 108-1002 — Telefone: 42-0765. (13698)

**LAVA-SE TAPETES CORTINAS FICAM NOVOS** LAVAGENS E CONSERTOS COPACABANA CASA "JÚLIO" TELEFONE: 27-7195 (22318)

**CAIXAS D'ÁGUA!** Fabrica-se e coloca-se caixas d'água de cimento armado e de tijolos, a partir de 1.000 litros. Serviço rápido, executado por profissionais competentes. Irmãos Garcia — Av. Vieira Souto, 90 — Tel. 27-8765. Os melhores preços da praça. (13689)

**ALGUÉM LHE DEVE?** Promissórias, duplicatas, vales, tudo enfim que represente valor. Rua Sete de Setembro, 81 - 9.º andar - Sala 904. — Telefone 52-6421. (17035)

**CARTA DE FIANÇA** Se precisar de uma Carta de Fiança para alugar uma casa, loja, armazem, etc., procure a Organização de Financiamento e Fianças de Imóveis que prontamente lhe dará um fiador idôneo. Rua Uruguaiana n.º 55 — 8.º andar — Sala 812 — Esquina de Ouvidor — Edifício Sloper, das 8,30 às 11,30 e das 14 às 17 horas. (529)

**PINTURA DE APARTAMENTOS** TEL.: 37-9471 a pincel e à pistola, com KemTone, Paredex, óleo, gesso, cola, etc. Laqueamos e envernizamos janelas, portas e armários. Pessoal idôneo e especializado. — Serviço rápido. Acabamento perfeito. Orçamentos sem compromisso. (28985)

**LIMPEZA DE CAIXAS DÁGUA** Reservatórios d'água sujos representam perigo para a saúde. Mande limpar suas caixas d'água, qualquer que seja o tamanho, por processo moderno e eficiente. Impermeabilização de caixas d'Água e desinfecções. Garantia dos serviços. HYDRO SANEADORA — SALDANHA. TELS.: 22-4837, 52-3358 e 37-2862 — CORTE E GFUARDE. (12412)

**INSOLAÇÃO - TYPHO-URENIA INFECÇÕES INTESTINAES E URINARIAS EVITAM-SE USANDO UROFORMINA** DE GIFFONI - EM TODAS AS PHARM E DROGARIAS FRANCISCO GIFFONI & Cia. - R. 1º de MARÇO, 17 - RIO

**TITULO IATE CLUBE** Compra-se. Pagamento a vista sem intermediário. Tel. 26-3573. (12749)

**"COLEÇÃO DAS MOÇAS"** TAMBÉM COM PREÇOS REMARCADOS

Os preços originais eram de Cr$ 30,00. Agora, por sòmente Cr$ 10,00. Isto mesmo: PECHINCHA, a maior PECHINCHA da cidade, pois os livros são novos, contendo selecionadas e lindas histórias de amor dos autores mais famosos.

Além disso, em todos os livros novos, A CASA DO LIVRO lhe concede 20% de desconto e mantém ainda o seu popular balcão de 3 livros por Cr$ 10,00, que é uma verdadeira feira permanente sôbre todos os assuntos e para todos os gostos.

**A CASA DO LIVRO** A maior feira permanente da cidade Rua São José, 61 (Esquina da Quitanda) (58883)

CHAME 46-4040 — RAMAL 224

E consulte nossos técnicos Orçamento grátis Use o Plano Sears

**A PRISÃO DE VENTRE** MÁ DIGESTÃO BÔCA AMARGA GASES ICTERICIA

VENTRE-SAN Agradável, suave, eficiente e sem contra-indicação. Nas boas casas do ramo. Pelo reembôlso aéreo Cr$ 50,00. Simples, Cr$ 25,00. — C. Postal, 6 — Méier. Rio. (01900)

**LIVROS USADOS** Compro avulsos e em bibliotecas. Pago bem. Atendo domicílio. — Fone 32-6086. LIVRARIA BRASILEIRA (5866)

**MALAS PARA AVIÃO** Comprem diretamente na FABRICA GUANABARA, que é a que mais barato vende. Malas de porão e camarotes, maletas, pastas, sacos de viagem, cadeira de viagem, etc. Consertam-se e reformam-se. Rua do Lavradio, 131, esquina da Rua dos Arcos — Telefones: 42-3834 e 42-3188. (15287)

**COMPRA-SE TUDO** Geladeiras, pianos, móveis, objetos de arte e outros, máquinas, televisão, casas completas, automóveis, prédios etc. Tel. 48-1901 — MELLO (18174)

**Vendas diversas**

ENCERADEIRA Família que viaja vende com três meses de uso por 1.200,00 Rua Figueiredo de Magalhães 118 apto. 910, Copacabana. (18050)

GUARDANAPOS de papel de cores. Monogramas no mês. Fosforos. Presentes para Natal, coleirinhas de luxo para cachorrinhos. Aceita-se encomendas. Tel. 37-3371 (9870)

FLASH ELETRONICO — Vende-se de-se mod. 1954 estado de novo com vagões e trilhos, completo, preço de ocasião Cr$ 4.000,00 Tel. 22-0886. (18055)

FLASH ELETR-ONICO — Vende-se Mecablitz 36 novo, recem-recebido da Alemanha, c/acumulador p. 30 "flashes" Cr$ 7.900,00. Telefonar a Silva. 27-0988. (22081)

ELECTROLUX — Vendo enceradeira desta marca, sendo do último tipo fabricação sueca, junto com espalhador de cera elétrico, automatico mais um jogo de encerolixas, acompanha o certificado de garantia por 2 (dois) anos; preço de tudo junto Cr$ 4.100,00 — Rua Visc. de Inhaúma n. 134 — S. 426, nd 4.º andar - Casa Tinoco. (4985)

MICROSCÓPIO ZEISS — Vende-se também Leitz, com imersão, oito mil cruzeiros cada. Tel. 45-3679. (20099)

VENDO — três máquinas de escrever Underwood, sendo de 10 e 1 pol. Estado nova. Ver a Rua Assembléia, 104 — 10o. S/ 1.004. (21044)

COFRES — Vende-se cofres e arquivos de aço, prensa, móveis de escritórios; compram-se cofres usados. Rua Teófilo Otoni, 120, tel. 43-4548. (7951)

SET GOLF CLUBS, 9 irons, 4 woods completo, com mala, Cr$ 10.000,00 com SR. CARLOS, 47-2124. (19005)

VENDE-SE um aparelho de ar refrigerado de 1 tonelada, importado. Tratar à rua Alfândega, 368, nos dias úteis. (20028)

VENDE-SE Vestidos Americanos usados para passeio e baile. Rua Barão da Torre, 489, apto, 302. (28986)

NOVIDADES para verão e Natal. Gustavo Sampaio, 609, apto. 302. (21020)

VENDE-SE um fogão a gás, americano, com 4 bôcas, 2 fornos, grelha etc., preço Cr$ 15.000,00; máquina fotográfica 'Agfa", 35 mms., Cr$ 7.000,00; balança p/ bebê, marca Filizola, Cr$ 600,00. Ver e tratar à praia do Flamengo n.º 268, apto. 302. (18003)

MÁQUINA DE ESCREVER. Vende-se uma máquina Underwood de Luxo de toque ritmado, em ótimo estado Ver à Avenida Rio Branco, 257 - Sala 207, das 15 às 18 horas. (10658)

MÁQUINA FOTOGRÁFICA Super Ikonta Tessar 2,8, com filtros e lente de retrato. A melhor máquina para amadores de filme 120. Completa Weston Master Fotômetro, semi-flash attachemente. Com SR. CARLOS, tel. 47-2124. (19006)

FOTOGRAFIA — Vende-se, nova, Bioflex, lente azul, f.3.5, vel. B-1/500 automática. Alfredo, tel. 32-5890. Preço de ocasião. (19001)

REGISTRADORA — Vende-se uma em estado de nova, própria para varejo de cigarros ou balas. Cr$ 25.000,00. National. Ver à Av. Adolfo Paiva, 695-A. (28970)

MAQUINA ELETRICA — De somar Burroughs', novo, particular, vende-se Tratar e ver sòmente a partir de têrça-feira à Rua Buenos Aires, 90, s/ 401. Tel. 32-9057. (11663)

**OCASIÃO — De particular para particular vendo magnífico broche de diamantes. Informações Max 42-5494 até 8 da manhã depois 19 horas.** (7497)

VENDE-SE BARATO, vestidos novos e com pouco uso tel. 57-4917. (16032)

MOTIVO MUDANÇA — Vende-se cama Drago, colchão sôlto, sala de jantar colonial mexcano, plantas, etc. — Fone: 28-4689. (05694)

VENDE-SE grupo estofado, estilo Inglês e Radio Vitrola estilo Colonial com toca disco Geloso em perfeito estado. Ver e tratar à Rua Senador Furtado, 108, C. 17. (53077)

AQUECEDOR COSMOPOLITA, vende-se usado preço de ocasião — Telef. 57-8595 — D. DORA. (18072)

SERRA DE FITA marca alemã Volante de 35, estado de nova — Vende-se — Rua Dias Ferreira 247 — Leblon. (12759)

URGENTE — Vende-se maquina de costura elétrica Kenmore, Escrivaninha armario, mesa, e duas cadeiras sucupira. Cadeira criança, carro de chá — Av. Copacabana 1202 ap. 120. (14870)

VENDE-SE um lote de portas e janelas de ferro em bom estado — Vêr à Rua Visconde Ouro Preto 67 — Botafogo. (22068)

Columbia APRESENTA em CINEMASCOPE com TYRONE POWER MAUREEN O'HARA

DIREÇÃO DE JOHN FORD

ROBERT FRANCIS · DONALD CRISP · WARD BOND · BETSY PALMER

"A PAIXÃO DE UMA Vida"

THE LONG GRAY LINE

UMA COMOVENTE AUTO-BIOGRAFIA QUE INTERESSA A TODOS!

TECHNICOLOR — COMPLEMENTOS NACIONAIS

HOJE
As 2 · 4 · 6 · 8 · 10 hs.
SÃO LUIZ — fones 25-7679 e 25-7459
REX — fone 22-6377
RIAN — fone 43-1444
CARIOCA — fone 25-8176

ESCANDALO com ALDO FABRIZI
Barnabé vira mulher

MALAS VELHAS
Conserta-se qualquer tipo de malas e compra-se malas americanas. Telefone: 22-0743. Chamar Sr. PEDRA. (19077)

QUER CAIXA DAGUA
Bombeiro ou eletricista e ser bem servido? — Telefone: 57-3229. (10672)

Premiado em CANNES! ACLAMADO em NOVA YORK · PARIS · LONDRES BERLIM · ROMA E TOKIO!

VOLTA ÀS TELAS CARIOCAS O MAIOR ESPETÁCULO DO CINEMA BRASILEIRO!

"O CANGACEIRO"

DIREÇÃO LIMA BARRETO · PRODUÇÃO: VERA CRUZ · DISTR. COLUMBIA PICTURES

PLAZA · ASTORIA · OLINDA · RITZ · COLONIAL · PRIMOR · H. LOBO · MASCOTE

HOJE

PROIBIDO ATÉ 14 ANOS

ALBERTO RUSCHEL · MARISA PRADO · MILTON RIBEIRO · VIRNA ORICO

AR CONDICIONADO PERFEITO

HOJE METRO · COPACABANA · METRO PASSEIO · METRO TIJUCA

7-4-6-8-10 h · ½ DIA 2-4-6-8-10 h · 2-4-6-8-10 h

GREER GARSON · ROBERT RYAN

"HER TWELVE MEN"

Estréia! TOM & JERRY — BARRY SULLIVAN

COLORIDO METROSCOPE

HOMENS DE SUA VIDA

FILMES METRO-GOLDWYN-MAYER

PARIS DOS VELHOS TEMPOS NUMA OPERETA BREJEIRA...

M-G-M apresenta

FERNANDEL · PIER ANGELI no filme de Yves Allegret

em CORES!

"MELLE. NÃO ME TOQUES"

Amanhã

"MAM'ZELLE NITOUCHE"

HOJE
HORÁRIO
2 · 3.40 · 5.20 · 7 · 8.40 · 10.20

REX · LEBLON · ALASKA · AMERICA · BOTAFOGO · ICARAI

O TESOURO do MAR

TECHNICOLOR

JOHN AGAR e Resemane Bowe

UNITED ARTISTS

6ª feira: IPANEMA · LEOPOLDINA · DUQUE DE CAXIAS · CAPITÓLIO

Mara — DIAS JEJUADOS 13 — DIAS A JEJUAR 47

Pela 1ª vez no Rio! UM CASAL DE FAKIRES NA PROVA DA FOME!

A bela e loura fakiresa MARA — TENTANDO O RECORD MUNDIAL FEMININO COM 60 dias!

O VETERANO FAKIR Urbano — NA SUA PROVA DE 105 DIAS!

INGRESSO CR$ 10,00 — aqui no fim! — Vejam DIA E NOITE NA SOBRE LOJA DO CINEAC!

Urbano — DIAS JEJUADOS 88 — DIAS A JEJUAR 17

AMANHÃ 2-4-6-8-10 — ROXY — MADRID

FONE: 27-8245 — FONE: 48-1184

James MASON · Janet LEIGH · Robert WAGNER · Debra PAGET · Sterling HAYDEN

O PRINCIPE VALENTE

CINEMASCOPE 20

IMPRÓPRIO PARA CRIANÇAS ATÉ 10 ANOS — ACOMPANHAM COMPLEMENTOS NACIONAIS

SANTA ALICE — Rua D. Bom Retiro, 1095 — CENTRAL — NITERÓI — AMANHÃ 2-4-6-8-10

"Demetrius and the Gladiators."

DEMETRIUS O GLADIADOR

CINEMASCOPE — VICTOR MATURE · SUSAN HAYWARD

PROIBIDO ATÉ 14 ANOS — COMPLEMENTOS NACIONAIS

ÚLTIMAS SEMANAS
HOJE — NOVAS ATRAÇÕES — HOJE
ESPETÁCULO COMPLETO ÀS 21 HORAS
— DESTACANDO-SE —
JOHNNY

O CHIMPANZÉ DAS ARÁBIAS
filho de Cheta, do Tarzan.
LEVEM SEUS FILHOS PARA VER O MACACO QUE SÓ FALTA FALAR!
AMANHÃ:
Vesperal, às 16 horas
AV. PRESIDENTE VARGAS, junto à Central.

Circo GARCIA

5ª FEIRA, ÀS 16 HS. — SÁBADO e DOM., 2 VESPERAIS, ÀS 14 e às 17 HS. E À NOITE — PRAÇA, ÀS 21 HS.

ULTIMA SEMANA! no Gloria

DERCY GONÇALVES no GLORIA

GRANDE SUCESSO DE GARGALHADAS

Miloca recebe aos Sábados

UMA PEÇA DE MEIAS PALAVRAS PARA OS BONS ENTENDEDORES!... ULTIMA SEMANA

HOJE, às 21 horas — Quinta-feira, última vesperal preços reduzidos 16 hs. — Domingo: Despedida da peça. — (Dia 6: estréia de "LUCRÉCIA BORGIA"). (61484)

TÉTRICO! REAL! CHOCANTE!

DE Milhares de Pessoas

A PEDIDOS

...FICARÁ POR MAIS ALGUNS DIAS NO RIO

MUSEU DE CERA

UNICO NO MUNDO! DUPUYTREN DE PARIS — SÓ PARA MAIORES DE 18 ANOS!

PROBLEMAS DO SEXO
- ANOMALIAS SEXUAIS
- ABERRAÇÕES DA CARNE
- PERIGOS DA PUBERDADE
- OS VICIOS E AS TARAS

PROBLEMAS DA MATERNIDADE
- PARTO NORMAL
- PARTO COM FORCEPS
- A CESARIANA
- O ABÔRTO PROVOCADO

MEDICINA LEGAL
- CABEÇA DE ENFORCADO
- CABEÇA DE AFOGADO
- OS DEFLORAMENTOS
- AMPUTAÇÃO DE MEMBROS

TUDO ISTO, E MUITO MAIS, NAS 200 FIGURAS EM CERA COM ASPECTOS E TAMANHOS NATURAIS, QUE IMPRESSIONAM!!

NO SALÃO DO AUTOMOVEL CLUB DO BRASIL — RUA DO PASSEIO 90 - LADA


## LIVROS USADOS

Compramos pelos melhores preços, bibliotecas e livros, Rua Rosário 137. Tels.: 52-7719 e 52-9534. (80711)

## FAQUEIRO FRANCÊS

Vende-se um faqueiro de prata 925/100 com 5 travessas e uma moleira. — Informações 52-0255 ou 57-5947. (12741)

## MESA HOSPITALAR

Tipo ajustável para refeições e leitura de pessoa acamada, perfeita, Cr$ 700,00. Telefone D. Anita — 43-6509. (12747)

## CÓPIAS A MÁQUINA

Serviço rápido e perfeito em português e alemão. — Telefone: 25-8687, com Anna Maria. (10790)

## OPORTUNIDADE

Vende-se fogão a gás americano marca R.C.A. ainda na embalagem. Preço base: Cr$ 35.000,00. Ver à Rua Barata Ribeiro, 659, apartamento 301, diàriamente, das 14 às 16 horas. (10696)

## Pequena Indústria

MOTIVO VIAGEM, vende-se Firma, devidamente registrada, com livros rubricados, sem passivo algum, equiparada de uma prensa excêntrica de 40 (quarenta) toneladas, tesourão de 1m,10 cms, em estado novo; além de um jôgo de ferramentas matrizes para fabricação de uma novidade que já, em fase experimental, está assegurado de franca aceitação. — Preço básico Cr$ 150.000,00 porém aceita-se ofertas. Ver e tratar na Rua 24 de Fevereiro, 89 fundos, Bonsucesso, das 12 às 18 horas. Interessados também podem tratar, por carta, na porta dêste jornal, caixa 13499. (13499)

## Instalações comerciais

MÓVEIS CARBÚ LTDA. Tem à disposição de V. S. uma equipe de plantistas e de serviços técnicos para atendê-lo prontamente. — Rua Real Grandeza n. 410 — Tel. 46-5605. (04882)


WATSON MACÊDO CONFIRMA ESTREPITOSAMENTE OS SUCESSOS ANTERIORES APRESENTANDO

DISTR. UNIDA FILMES

"SINFONIA CARIOCA"

PROD. E DIREÇÃO WATSON MACÊDO

★ ELIANA ★ ANSELMO DUARTE

LUXO! ROMANCE! MÚSICA!

SILVIA FERNANDA · AFONSO STUART · BILL FAR · LUIZA BARRETO LEITE · BROADWAY-ZEZÉ GONZAGA · ANTONIO-NOBRE · ZEZÉ MACÊDO · MARCO AURELIO

2ª FEIRA

CARUSO COPACABANA · IMPERATOR (MEIER) · NACIONAL · ROSÁRIO · H. LOBO · MARAJÁ · S. BENTO

PLAZA · RITZ · OLINDA · COLONIAL · PRIMOR · BARONESA · GUARACI

AZTECA · ASTORIA · COLISEU · SÃO PEDRO · MASCOTE · VAZ LOBO · ESPERANTO

5ª FEIRA → FLUMINENSE

ESTOFADOR
Reforma-se qualquer serviço do ramo. Faz-se novo.
CAPAS E CORTINAS
Orçamento sem compromisso.
SILVEIRA — 45-6615. (58785)

"SABÃO CÔCO"
Quilo 24,00
Fornecemos artigo de 1.ª qualidade. — Quantidade mínima 5 quilos. Entregamos a domicílio. Pedidos pelo telefone: 29-6685. (22060)

CALCY
Produto puríssimo de cal, pronto para a argamassa de revestimento interno de Edifícios ou para os serviços de caiação. Tratar com o sr. Caldas à Av. Nilo Peçanha, 12-8.º sala 808. (19718)

VENDE-SE
Um anel de brilhante com 1 quilate e 20 pontos. — Rua Gonçalves Dias, 74, 2.º andar — Francisco. (14875)

TERNOS USADOS
Compro a domicílio
PAGO POR UM TERNO ATÉ'
CR$ 1.000,00
Telefone: 43-2463 (14669)

VIVEIRO
Vendo amplo viveiro em bom estado. Ver e tratar à Rua Nascimento Silva, 182 — Ipanema. (12754)

COLCHÕES
Reforma e faz novo a domicílio, de crina, cabelo, cearina e cortiça. — Tel.: 26-5529 — Martinho. (28773)

TELEVISÃO DE 21"
PREÇO A PARTIR DE CR$ 32.000,00
Importados, com garantia, instalados com antenas para os dois canais. Marcas: Admiral, Emerson, R.C.A. Victor, Stromberg, Semp, Windsor, G. E., Invictus, etc. Rua Ramalho Ortigão, 12 — Sobreloja — Ed. Joalheria Imperial.
FACILITA-SE O PAGAMENTO (59808)

OS ARTISTAS UNIDOS APRESENTAM
A COMÉDIA DE JEAN BERNARD LUC
TRAD. DE ELSIE LESSA
"A FOLHA DE PARREIRA" (LA FEUILLE DE VIGNE)
NO ELENCO: GRAÇA MELLO · IRACEMA ALENCAR · LAURA SUAREZ
ESTRÉIA DE MARIA SAMPAIO
MODELO DE JACYRA
DIREÇÃO: ADOLFO CELI
57-1818 RAMAL-TEATRO COPACABANA

HOJE ÀS 21,30 HORAS. Amanhã vesp. às 16 hs.
Devido ao excepcional sucesso aos sábados haverá duas sessões às 20 e às 22,30 horas

Halfeld apresenta AIMÉE
"ESPOSA EM CIRCULAÇÃO"
3º MÊS DE SUCESSO!
UMA COMÉDIA ENGRAÇADÍSSIMA
TEATRO RIVAL
Tel. 22-2721

HOJE, ÀS 21 HORAS — ÚLTIMOS DIAS
DIA 2, "PRÊMIO DE VIRTUDE" (58527)

VITÓRIA FILMES
congratula-se com a
ART FILMS S.A.
pela realização na semana em curso de seu
FESTIVAL DE 1955
com 7 grandes Filmes Italianos
VITÓRIA FILMES LTDA.
DIRETORIA:
Gastone Sorrentino — Gunter Bohm — Luciano Converso — Kurt Leonardo
(61486)

UM ESPETÁCULO PARA TÔDAS AS IDADES!

SERRADOR
EMPR. JOSÉ DE ANDRADE apresenta
CIA. INTERNACIONAL DE MARIONETES
Rosana PICCHI com o maravilhoso programa
NO MUNDO DAS MARIONETES
VESPERAIS às 16 horas — DIÁRIAS

ESTRÉIA AMANHÃ, 5.ª FEIRA ÀS 20,45 HORAS — DOMINGOS E Feriados matinal às 10 hs. da manhã. (58537)

## AR CONDICIONADO

Vendo novo encaixotado Frigidaire "Twinn" 3/4 HP. — Preço: 55 mil — Praia Icaraí, 97, apto. 702 ou telefone: 58-7658. (19060)

## COLCHÕES

Encarroga-se do fabrico e reforma de colchões para o mesmo dia, por preços sem competidor. — Mandamos mostruário a domicílio. Tel. 43-0603. Fáb. Luso-Brasileira, R. Santana, 100. (27693)

## Animais

COCKER SPANIEL AMERICANO — Vende-se fêmea negra com 4 meses ótimo pedigree Cr$ 2.500,00. Av. Edison Passos 2029 — Alto Boa Vista — Fone 38-5976. (19076) 63

CANICHE FRANCÊS — Vende-se prêto, médio com excelente pedigree registro no B. K. e informações 27-4331. (19056) 63

## BOXER

(M A C H O)

Com 19 meses, excelente PEDIGREE procura fêmea para cruzar. Cartas para a redação dêste Jornal nº 28987. (28987) 63

## Compra-se tudo

ROUPAS USADAS

Máquinas de costura, de escrever, rádios, geladeiras, enceradeiras, ventiladores, cristais, porcelanas e tudo que represente valor. Paga-se bem.

Telefone: 43-9232

(20006)

## ROUPAS USADAS

COMPRO A DOMICILIO

Pago por um terno

Cr$ 1.000,00

Telefone: 22-5568

(21041)

## "TITULOS DA DIVIDA EXTERNA DO BRASIL"

Compro qualquer quantidade destes Títulos e também Títulos Inglêses da Leopoldina, mesmo que estejam congelados em Londres. — PAULINO — Rua Assembléia, 98, 3º, sala 39 — Telefone: 22-4457. (05606)

## PROFESSÔRES

FRANCES — Jóvem senhora com muita prática ensina a senhoras e crianças teórica e prática com sistema de conversação rápida. Prepara-se para exame de segunda época. Tel. 47-7068. (18051) 87

INGLES — Conversação, preparo para viagens, bolas, estudos de colegio etc. Prof. N. Americana. Rua Rainha Elizabeth, 2, apto. 307. Recados 27-0871. (11560) 87

PROFESSOR explicador ensina português e francês, a domicílio, a quem já tenha noções ou desconheça completamente essas matérias. Telefonar para professor ROGER — 45-7089. (12766) 87

FRANCES — Professora competente leciona em sua residência. Tel. ..... 25-8267. (18057) 87

MATEMATICA — Ginasial e Científico. Aulas particulares. Telefone: 38-8160. Paulo Parola. (19047) 87

SENHORAS E SENHORITAS — Professora de Corte costura ensina a domicílio em 10 aulas. Na primeira aula corta na fazenda. Tel.: 48-6552. (05764) 87

SENHORITA AMERICANA dá aulas de conversação inglesa, em qualquer grau, na Zona Sul, a domicílio, a Cr$ 150,00 por hora. Tels. 37-3374, e 57-3382. (17039) 87

## FÍSICA — MATEMÁTICA

Aulas particulares — Cr$ 80,00. — Telefone: 30-4065. (7997) 87

## Compra e Venda de Casas Comerciais

ATENCAO em Tinguá Rio D'Ouro, Estd. do Rio. Vende-se, prédio de um andar junto com o negócio de armarinho e ferragens tudo livre e desembaraçado sem dever nada na praça com todas as comodidades féria excepcional. Motivo doença e viagem. Preço Cr$ 500.000,00. Facilitam-se até 100.000,00 à vista se faz um abatimento em frente a estação condução trem direto e onibus Nova Iguaçu-Tinguá, com o sr. Luiz BAZAR BRASIL. (28939) 90

## CAIPIRA

VENDE-SE NO METER — Com contrato de nove anos. — Pagando Cr$ 1.000,00 de aluguel. Tratar pelo Tel.: 32-2405, VIEIRA. (22057) 90

## Ouro e Jóias

VENDE-SE relógio de pulso para senhora, de ouro 15 rubis com pulseira de dois fios. Suisso. Tratar pelo tel. 22-1582. (22082) 76

## INDÚSTRIA METALÚRGICA

Vende-se por 5 milhões ou aluga-se com opção de compra até Dezembro 1956. Em pleno funcionamento com freguezia e crédito de primeira ordem. Pode ser transformado para serviço em série ou ampliado. Estabelecimento na zona Industrial e escritório na Cinelândia. Carta para 28942, neste jornal. (28942) 90

## RÁDIOS E GELADEIRAS

GELADEIRA FRIGIDAIRE, nova, 9 1/2 pés, quase sem uso, com garantia original, vende-se por preço baratíssimo, tem gavetas p/ carne e legumes. Rua Senador Dantas, 118-C — Sala 910 — Centro. (14872) 60

GELADEIRA AMERICANA "Gibson" 7,3 pés, mod. 53, Freezer enterico, em bom estado Cr$ 19.000. Rua Senador Vergueiro 192 com porteiro. (10720) 60

CAIXAS DE IMBUIA e marfim para rádio-vitrola vendem-se de todos os tipos e montamos os aparelhos. Rua Catete 338 - Loja X. (00948) 60

ZENITH CUSTOM SUPER-PHONIC (Eletrola alta fidelidade de mesa) Cr$ 19 mil Zenith-T 600 Rádio Portátil Transoceanic Hi-fi couro marron Cr$ 19 mil. Vende-se tel. 22-5994 e 42-2764. (18068) 60

GELADEIRA a querosene, ELECTROLUX, moderna, pouco uso, perfeito funcionamento. Vendo barato. Rua Cesario Alvim, 32. Botafogo. Própria para Fazenda. (19039) 60

COMPRO uma geladeira nova ou com pouco uso, pago logo à vista 37-3931. Sr. Magalhães dia e noite, urgente. (10695) 60

GELADEIRA -- Vende-se marca BRASTEMP de 9 1/2 pés em estado de nova, motivo de viagem. Ver e tratar à Rua Toneleros, 125, apto. 501. (18047) 60

GELADEIRA Americana General Electric 8 pés com gavetas para carnes frut. legumes etc. com pouco uso, estado de nova. Vende-se de ocasião. Motivo viagem. Pontes Correa. 114, apto. 101, Andaraí. (28989) 60

GELADEIRA ELECTROLUX OU SERVEL, a gas, querosene ou elétrica, compro uma, pago a dinheiro na hora. Favor telefonar para 46-4417, WALTER — Serve qualquer tamanho. (04801) 60

TOCA-DISCOS — Garrard, Webster Emerson, etc, a 2.000 cruzeiros. Marques, na Rua Uruguaiana, 11, 2.º andar, por cima da sapataria.

## PAROU SEU RÁDIO ?

Consertamos rádio, televisão e antena. — Telefonar para 25-5152, chamar RODOLFO. (29792) 60

## GELADEIRAS G.E. 1955

6 - 8,1 - 9,2 - 10 e 12 pés

Novas, Americanas, Super-luxo, interatórias, 1 e 2 portas, também tenho usadas, várias marcas. Aceito trocas e facilito. Rua Haddock Lobo 146-A. (12689) 60

## COMPRO 1 GELADEIRA

1 Televisão e 1 piano, máquina de Costura, 1 de Escrever, 1 Rádio-Vitrola. — Telefone: 28-2843. (28953) 60

## PINTURA DE GELADEIRA

Em sua residência, fica nova em um dia. CASA DO BARROS. — Rua Siqueira Campos, 7 — Tel.: 37-7997. (13235) 60

## TRANSFORME SEU RÁDIO

Numa rádio-vitrola moderna, tenho caixas variado sortimento, tocadiscos, chassis grandes para rádio-vitrolas, faço todo e qualquer serviço garantia total. MARQUES. — Rua Uruguaiana, 11, 2.º andar, por cima da Sapataria. (2660) 60

## COMPRO 1 GELADEIRA

Nova ou usada, para particular, mesmo que precise pintar. Tel. 48-1901. (6808) 60

## TOCA-DISCOS AUTOMATICOS

Usados, Compro e Conserto

VOU A RESIDENCIA.

Telefone: 32-4621.

## GELADEIRAS

GARANTIA 5 ANOS

$ 850,00 POR MÊS

CASA DO BARBOZA

3 LARGO DO MACHADO 7

## COMPRO 1 GELADEIRA

Particular compra em bom funcionamento, mesmo precisando pintar, pagamento imediato. Tel.: 37-0960. — Urgente. (14873) 60

## ELETROLAS STANDARD

Cr$ 7.500,00

Electric e outras, a partir do preço acima. Tenho variado sortimento, abaixo do custo. transformação de negócio. MARQUES, Rua Uruguaiana 11, 2.º andar. Por cima da Sapataria

## Pintura de Geladeira

A PARTIR DE Cr$ 600,00

A pistola pelo processo de fábrica, norte-americano, com a legítima tinta Duco, em seu domicílio ficando nova em um dia, igual à vinda da fábrica. Aplicamos aparelhos contra ferrugem. Colocamos borrachas novas. Técnico FRANCISCO — Telefone: 26-1267. Pintamos também eoxinhas americanas, máquinas de lavar roupa. Pintamos apartamento a pistola ou pincel. (20026) 60

## PINTURA de GELADEIRA

SÓ POR Cr$ 700,00

Pinta-se à pistola, a domicílio, em branco ou côres, qualquer tamanho. Acabamento perfeito. Pintamos as grades com alumínio, grátis. Casa Jato, Santa Clara, 60, sala 7 — Tel. 37-5471. (01716) 60

## TELE-SERVICE

NOME REGIST.

A MAIOR ORGANIZAÇÃO EM CONSERTOS DE TELEVISÃO

ZONA SUL: Tel. 47-2970, Rua Teixeira de Melo, n. 25 - loja - Ipanema

ZONA NORTE Tel. 58-7454, Rua Barão de Mesquita, n. 769 - loja - Tijuca

Grande frota de camionetes oficina para atender na hora, técnicos especializados nos EE.UU., em tôdas marcas, única que usa peças originais e seus técnicos têm ordenado fixo a fim de evitar que o empregado faça serviços com pressas e cobre com desonestidade. Por essas é que 80% dos possuidores de televisão prefere nossa organização. (28198) 60

## TELE-CONSERTOS

Seu TV não funciona? Funciona mal? Não teve sorte com certos "técnicos"? Não desanime, chame, hoje mesmo, Departamento de Serviços. Pode confiar na eficiência dos nossos serviços para não mais se aborrecer. Não há casos sem solução. — Tele-Servictus do Brasil — Telefone 23-3722. (28945) 60

## REFORMA A PINTURA DA SUA GELADEIRA

Pintura com DUCO, trocamos borracha, enrolamos o motor da sua geladeira. Pintamos também automóveis cozinhas americanas, máquinas domésticas e móveis de aço, fazendo todos os serviços em sua residência. Tintas garantidas e orçamentos sem compromissos. Técnico estrangeiro. Telefonar 43-4758, Dr. José. (10714) 60

## SUA GELADEIRA PAROU ?

Procure Almeida & Bottaro Ltda. técnica especializada em aparelhos de refrigeração, ar condicionado e pinturas de geladeiras e máquinas de lavar roupa, etc. Rua Duvivier n. 49 - loja 49-E — Tel. 37-0956. (19041) 60

## CAIXAS

Para rádios, toca-discos, televisão e alta fidelidade em madeira de lei. Variados modelos para pronta entrega. Rádio Truceo. Rua Visconde do Rio Branco, 35 - 1.º — Telefones 32-3101 e 52-0900. (26896) 60

## CAIXAS PARA RÁDIO-VITROLAS

A partir de Cr$ 1.200,00, tenho Pau-Marfim, Modernas, Chipendale, Rústico, Apartamento, etc.

M A R Q U E S

Rua Uruguaiana, 11 - 2.º andar, por cima da sapataria. (13144) 60

## SUA TELEVISÃO ENGUIÇOU !

CHAMAR: 37-3220

E o nosso carro de serviço atenderá no mesmo dia, consertando na SUA PRÓPRIA CASA, com máxima urgência. Serviços garantidos, com técnicos estrangeiros. (27923) 60

## Geladeira -- Consertos e pinturas

Regulagem do gêlo, gás, automático, borracha, Cr$ 700,00 a Cr$ 1.000,00, garantido por técnicos estrangeiros. Pintamos também fichários e armários de aço. — Telefone 32-2516. Atendemos todos os bairros. (28967) 60

## GELADEIRAS — PINTA E CONSERTA

DOMÉSTICO E COMERCIAL

Gás, Reley, troca-se borracha. Técnico estrangeiro também conserta máquina de lavar. Atendo todos os bairros. Tel. 57-0585. (28966) 60

## Instrumentos de Música

ACORDEAO Scandalli vendo de 80 baixos, 4 registros por Cr$ 12.300. Casa Musical Do-Re-Mi. Vende. Troca, compra Acordeões e Pianos, todo garantido. Afinação perfeita. Reforma e consertos por preços módicos. Rua Riachuelo 16, sr. German. Telf. 32-2114 junto aos Arcos. (14876) 75

ACORDEÃO ITALIANO Marca Serenelli, 32 Baixos, 2 registros em perfeito estado com estojo. — Vende-se, Preço Cr$ 8.000,00. Rua Dias Ferreira, 247 — Leblon. (12760) 75

PIANO — ATENCAO! Avalia-se, Examina-se, Reforma-se, Afina-se, Compra-se, Troca-se, Transporta-se etc. Exames à Cr$ 100,00 Técnico Sr. Barros. Tele.: 29-4881. (12743) 75

INSTRUMENTOS DE MUSICA DE TODOS OS TIPOS — Acordeon, violinos, violões, pistons, trombones, pianos, harmoniuns e músicas, à vista ou à prazo longo na CASA CARLOS WEHRS. Rua Carioca, 47, e Avenida Rio Branco, 277 — Edifício São Borja. Repr. dos afamados pianos ESSENFELDER e CARLOS WEHRS. (0000) 75

PIANO — Vende-se um bonito francez grande modelo boas vozes preço Cr$ 13.000,00 a Rua Visconde Itamaraty, 172. (28962) 75

PIANO WELMAR — Vende-se novo verdadeira maravilha, 3 pedais, 88 notas teclado de marfim, cordas cruzas. Preço de ocasião. Rua do Riachuelo 134. (20053) 75

AFINACOES de pianos e acordeões por Cr$ 200. Faço consertos, reformas, imunizações, etc., em casa do freguês. Trabalho garantido. Orçamento gratis. Técnico estrangeiro Sr. Victor. Tel.: 57-5114. (19010) 75

HARMONIUM PORTATIL — Preço: 5.000 00. Ver Rua Hadock Lobo, 55, loja 4. Tel. 34-7792 (28948) 75

PIANO ESSENFELDER — Vende-se máquina, alemão, 3 pedais, 88 notas, todo em raiz de imbuia, em ótimo estado — Preço baratissimo à Rua Riachuelo 134 — Tel. 32-6690. (20052) 75

ACORDEONS desde 100 cruzeiros por mês ( a prazo só no Rio) Scandalli, Soprani, Hohner e tôdas as marcas nacionais. Também saxofones, clarinetes, pistões, violões, rádios, pianos, gaitas de bôca. Tudo sem entrada e sem fiador. Grátis método para estudar. Maior depósito. Casa Acordeon Azul, Av. Rio Branco 277 dentro da Galeria São Borja, ou filial Rua dos Arcos 21. Para professôres e revendedores descontos excepcionais Tels. 32-8750 e 42-9[illegible]2

PIANO ALEMAO - 15 mil cruzeiros, outros de cêpo de metal, 3 pedais, cordas cruzadas, afinado e garantidas, facilito o pagamento. Rua Hans Estaden, 18 — Real Grandeza, Saltar frente n.º 245. Bondes 14 e 9 — Fone: 46-1037. (20027) 75

## COMPRO 1 PIANO 47-2361

(10692) 75

## PIANOS NOVOS

Bechstein - Pleyel - Benthley - Brasil - Essenfeld e tôdas as marcas, à vista e 20 meses. — Apartamento Cr$ 25.000,00. Rua Dois de Dezembro 112. CATETE. (9057) 75

## PIANOS

de apartamento, armário e 1/4 de cauda. Vendo a longo prazo dos melhores fabricantes do mundo. Não compre sem ver os nossos preços. Rua Senador Dantas, 19-8.º andar, sala 804. Edifício Cinelândia. (8149) 75

## COMPRO 1 PIANO 32-3857

Pagamento à vista — mesmo que necessite conserto. — Não faço questão de preço nem de marca. (20054) 75

## PIANO GEBR. SCHMOLZ

Particular vende um dessa reputada fábrica. — Tel.: 57-2832. (950) 75

## PIANOS NOVOS

A Casa Milton, especializada em pianos desde 1935, tem para venda à vista e a prazo os mais afamados pianos nacionais e importados. Exposição à rua Mariz e Barros, 920. Tel.: — 28-4413. Rio

## PORCOS REPRODUTORES

Para produção da banha e carne

Vendemos e entregamos imediatamente em qualquer quantidade e tamanho de tôdas as raças estrangeiras com pedigree e os nacionais com certidão de origem.

Responsabilizamos pela saúde — transporte e produtividade.

ESCRITORIO: R. Francisco Serrador, 90 - s/ 203 (CineLândia) Fone 32-5890

PROPRIEDADE: Fazenda SANTA-FÉ, Estação Bom Jesus E.F.C.B. Estado São Paulo.

Os reprodutores podem ser vistos e escolhidos:

1) Dep. Produção de Animal — Pôsto Maracanã — Rio de Janeiro.

2) Rua Cândido Benicio 1628 — Jacarepaguá. (19075) 63

## MÁQUINAS EM GERAL

MAQUINAS PARA CONSTRUÇÃO — Vende-se em conjunto ou separadamente, as seguintes máquinas, praticamente novas: 1 betoneira Trillor, motor trifásico, capacidade 220 litros; 1 vibrador para concreto, Trillor FL-150-E; e Guincho singelo, motor 7, 5HP, capacidade de 1.500 kg. e cacamba, cabo de aço, roldanas, eixos e mancais; 1 conjunto Serra Circular, motor 5 HP. Tratar pelo fone 52-1891, das 15 às 18 horas. (10660) 78

## MOTORES ELÉTRICOS

Vendo G.E. 100 H.P. e 2.200 V. com transformador e contrôle por Cr$ ..... 150.000,00. Diversos motores desde 5,3 até 25 H.P. Base de Cr$ 800,00 por H.P. Para todo lote, usados, em funcionamento. Fone 30-7442 até 11 horas, depois 25-5515, Sr. Peres. (52262) 78

## GRUPOS GERADORES

Particular vende grupos geradores, americanos, marca "POWR-PAK", motor a gasolina, para 1000 watts e 800 watts, partida manual. Ver e tratar na parte da manhã, até 13 horas, a Rua Leopoldina Rego, 806, (Penha).

## PEÇAS PARA MOTORES INTERNACIONAL

Particular vende peças genuinas para motores LB 2½, 5-HP, U-2, UD-6 e UD-9. — Ver e tratar na parte da manhã, à Rua Leopoldina Rego, 806 (Penha). (5597) 78

## Caminhão novo 15 toneladas

Tenho para alugar diário ou faço contrato com firma idonea. Tratar com Dona MARIA. — Tels. 32-8456 e 28-4630. (19063) 78

## PRENSAS

BALANCIM

de varias capacidades

Loja ANVA

SANSON VASCONCELLOS

COMÉRCIO E INDÚSTRIA DE FERRO S. A.

FREI CANECA 47/49 RIO — NOVO TEL. 22-7680

## DUPLICADOR "DITTO"

Vende-se da Casa Pratt, para desocupar lugar, aceita-se oferta. Av. Graça Aranha 226, 3.º S. 303. — Tel.: 42-7906. (10676) 78

## Caldeira aquitubular

Vende-se uma, Nayer, de 180 mts², usada. Tratar pelo fone 28-9432 ou à rua Conselheiro Mayrink n.º 304, com o Sr. Mário. (5712) 78

## GRUPOS GERADORES

MERCEDES BENZ

ENTREGA IMEDIATA

15 — 40 — 50 — 60 — 74 — 80 — 90 — 100 — 125 KVA.

OUTRAS MARCAS: 3 — 4 — 5 — 7 1/2 — 8 — 10 — 12 — 15 — 20 — 25 — 30 — 150 — 300 — 500 — 700 KVA.

"U N I C O M" Assembléia, 104 - sala 1012. Fones: 22-3072 - 52-2424

End. telegráfico "MOTORMERCEDES" — ATENÇÃO INTERIOR Descontos excepcionais a revendedores e comissionistas. (102844)

## METAIS TUBOS CHAPAS PERFIS "MERCANT"

TEL.: 32-9914 VERGALHÕES REZENDE 44

## TRATOR FORD 1955

Zero Km. — Recebemos — Facilidade pagamento. Rua México n.º 31-C — Tel.: 52-9253. (13330) 78

## Transformador -- 35 kva.

VENDO

Marca IDEB — 50/60 ciclos — 6.000 vts., novo, em embalagem da fábrica — Preço de ocasião — Negócio urgente. Ver e tratar com Sr. Benedicto — Rua Acará, 65 — Vaz Lôbo. (5789) 78

## TIPOGRAFIA -- VENDE-SE

Vende-se em condições de pronto funcionamento, no subúrbio da Central, uma tipografia dispondo de 3 impressoras planas, Guilhotina e Grampeador elétrico, Picotadora, farto material de composição, tudo com poucos anos de uso. Grande facilidade de pagamento. Tratar com Ernani, tel. 43-8001. (18059) 90

## Móveis e Decorações

VENDE-SE luxuoso dormitório de jacarandá da Bahia de 12 peças: sala de jantar de raiz de imbuia, maciça de 11 peças e outras peças avulsas. Preço de ocasião por motivo de mudança: Rua Bulhões de Carvalho 311 — Apto. 701. Ver com porteiro Orsino (19058) 83

DECORAÇÕES — Lindo bar, encomendado, sem uso, com banquetas, estante, abat-jour, cinzeiro e outros objetos, todos novos, ou vendo só o bar — Peça de grande efeito decorativo. Vendo por preço razoável. — Biombos, bares, mesas, estantes e tudo que diz respeito a decoração moderna — Rua Figueiredo Magalhães n. 6 apto. 904 — Qualquer hora. (19070) 83

URGENTE — Vende pela melhor oferta sala jantar rústico 12 peças, Bufe Bar, cristaleira, mesa 6 cadeiras, 2 poltronas dormitório rústico 7 peças, camiseiro guarda-vestido, penteadeira, cama, 1 mesinha, 1 cadeira, 1 banqueta. Ver Rua Henrique Moriz 71 C. I. Grajaú 32-4373 — Salvador (10725) 83

VENDE-SE sala jantar colonial, 12 peças valor nova de Cr$ 60.000,00 por apenas 8.000,00. Ver a Rua Nascimento Silva 543 — Ipanema. (18065) 83

ALÓ, Marfin. Dormitório e sala tipo apartamento, novo, sem uso preço de ocasião. Rua São José nº 54. — Tel.: 22-3281. (19074) 83

VENDE-SE sala de jantar e mesa console, por preços módicos. Rua Real Grandeza, 184 — casa 3. (12748) 83

VENDEM-SE sala de jantar Colonial inglês constando de buffet, mesa elastica, 10 cadeiras, movel faqueiro, cristaleira. Quarto para garotos com 3 camas com gavetões, armário com 3 divisões, 3 estantes de parede 2 armarios para casal, ligados por gavetões, 1 penteadeira, todos os moveis acima mencionados são de fabricação Bertalau, armário quarto de empregada, estante com portas de vidro de 3 m largura 2,30 altura, 3 tapetes Santa Helena, 2,90x1,65. Cr$ 4.000 00; 2,40x1,70 — Cr$ 2.000,00, 1,95X1,50 — Cr$ 1.500,00. Av. Pasteur, 377, (9 às 12 horas). (15124) 83

OPORTUNIDADE — Vende-se 1 mobília de quarto para casal, pau marfim, 9 peças de luxo. Custou 43 mil cruz., vendo por 25 mil cruzeiros. — Rua Barata Ribeiro, 292 — Ap. 402 de 8 às 13 horas. (14865) 83

SALA DE JANTAR -- Vende-se por motivo de viagem uma sala de jantar nova com 9 peças numa base de Cr$ 20.000,00. Ver e tratar à Rua Toneleros, 125, apto. 501. (18046) 83

VENDE-SE um grupo estilo Renascença, estofado, côr cinza patinado a ouro. Sofá, duas poltronas e mesa de centro. Preço 18.000 cruzeiros e também mesa espelhada e consôlo. Ver e tratar à Rua José Linhares 65 — Apto. 101 — Leblon. (20073) 83

VENDE-SE, motivo viagem, colchão molas, quase novo, para casal. Oportunidade. Bento Lisboa, 8 — apto. 304 Até 8.30 e à noite. (20069) 83

CAMA-ARMARIO — Com divisões, espelho, escrivaninha, etc, dois mil cruzeiros. Tel. 45-3679. (20098) 83

VENDE-SE — Dormitório "Chipandale" fol. jacarandá com 10 peças. Dormitório "Pau Marfim" de solteiro com 4 peças. Preço Cr$ 11.800,00 e Cr$ 5.500,00 respectivamente, ou tudo Cr$ 17.000,00. Tratar pelo telefone 49-2146. (20096) 83

DOURADOR — Executa-se qualquer trabalho de douração. Restauram-se antiguidades e laquea-se móveis em estilo. Rua Carlos de Carvalho 60 — Apto. 214, 45-5025. OLIVEIRA. (22014) 83

VENDE-SE três Poltronas, estofadas, grandes, confortaveis, bem conservadas, forradas de novo. Preço barato. Ver e tratar Rua Dias Ferreira, 425, apto. 103. (Leblon). (28978) 83

SE V. ESTÁ em dúvida na escolha dos presentes que vai dar aos parentes e amigos no Natal, e não sabe como decorar sua casa para as Festas, Telefone para 42-3291. (3998) 82

MÓVEIS URGENTE! — Por motivo de noivado desfeito vende-se um conjunto de móveis rústico mexicano. Dormitório com 6 peças, g. vestido tendo cortinas no centro. Sala do mesmo estilo com 10 peças, as cadeiras tendo acento dourado lavrado toda madeira em legitima peroba tudo por Cr$ 11.800,00. Ver e tratar na Estrada do Retiro, 160. Bangu. (02981) 83

## POLTRONAS

Madame, seus móveis estofados têm manchas ou estão sujos? — Não troque o pano. Chame JOÃO DA SILVA, que lava com perfeição, deixando quase novo, no próprio domicílio. Limpa tapetes e conserta. Recados pelo Telefone 28-9665 — Quitanda. (12751) 83

## CORTINAS — ESTOFOS RODRIGUES — Tel.: 25-8836

Faço cortinas estilo moderno c/ ótimo acabamento, capas, colchas, sala penteadeira. — Reformo a domicilio poltronas, sofás, Bergers, poltronas-camas, cadeiras para sala e dormitórios, almofadas para enfeites. (22018) 83

## COMPRAM-SE DORMITÓRIOS Telefone: 28-6721.

(5602) 83

## MÓVEIS

DORMITÓRIOS:
Rústico peroba ..... Cr$ 5.800,00
Francês p. marfim .. Cr$ 9.500,00
SALAS:
Rústica peroba ..... Cr$ 5.500,00
Francesa p. marfim .. Cr$ 9.800,00
FACILITA-SE PAGAMENTO
RUA FREI CANECA, 9 e 11. (15180) 83

## Materiais de Construção

## COIFAS "ADAL"

PARA FOGÕES

EM ALUMÍNIO E FERRO GALVANIZADO

Em stock

Vários tamanhos e formatos

Modelos novos - Econômicos

Para kitchnetes em apartamentos.

A pedido em qualquer tamanho ou formato.

CASA HOMERO DE FERRAGENS LTDA.

Rua Senhor dos Passos, 97 RIO

(53927) 79

## CIMENTO

NOVO "POTY"

Tels.: 23-5342 e 23-4744

(49874) 79

## Consêrto e instalação de Geladeiras, Ar Condicionados e Máquinas de Lavar Roupa

Orçamento sem compromisso, garantia real. Serviço feito na sua própria casa, no mesmo dia com nosso carro ambulante de oficina.

Chamar tel.: 47-5406 (Oficina ambulante). (25789) 60

SERVIÇO TÉCNICO STT DE TELEVISÃO LTDA. TEL. 49-7255

ANTENAS PARA TELEVISÃO

Instalamos canal 6 e 13 preço especial sem concorrentes, desde Cr$ 1.500,00 com regulagem do aparelho. Canal 13 a partir de 600,00 em qualquer local. Consertos de Televisão, Rádios, Eletrolas, rádios de automóveis, aparelhos de alta fidelidade e cine sonoro em geral. Eng. eletrônico italiano na direção técnica. ATENDEMOS AINDA HOJE ATÉ 22 HORAS, em todos os bairros. — O Serviço Técnico de Televisão tem "SEMPRE UM TÉCNICO À SUA DISPOSIÇÃO". — Tel. 49-7255. — Avenida Amaro Cavalcanti n. 81. (52731) 60

## GELADEIRAS

As melhores e na forma de pagamento que mais lhe convier

L O J A S B E R T O N I S . A .

R. Ramalho Ortigão, 22 e R. da Quitanda, 47 (53064) 60

## Médicos e Sanatórios

VIAS URINÁRIAS, RINS, BEXIGA, PRÓSTATA

DR. A. ACKERMANN DOENÇAS DAS SENHORAS

Cirurgia especializada — Uretroscopias — Endoscopias

BLENORRAGIA, TRATAMENTO RAPIDO

DEBILIDADE SEXUAL — URUGUAIANA, 24 (19259) 80

## Dra. MARIA COLEN

Médica da Assistência Municipal

Especialista em Moléstias de Senhoras — Partos — Hemorróidas e Varizes. Distúrbios da Menstruação e da Menopausa. Corrimentos. Esterilidade. Frieza sexual. Cons.: Avenida 13 de Maio n. 13 - 16.º andar, sala 19. Diàriamente a partir das 14 horas — Fone 52-1965. (60425) 80

## Dr. Augusto dos Santos Albuquerque

DOENÇAS DO CORAÇÃO — Pressão alta — Falta de ar — Palpitações. APARELHO DIGESTIVO — Doenças do figado — Digestões difíceis — Prisão de ventre. Rua 7 de Setembro, 88 - 2.º - sala 15 — Das 14 às 18 horas — Telefone 52-5442. (11411) 80

DR. PEDRO DE ALBUQUERQUE
DOENÇAS SEXUAIS E URINARIAS
Rua Buenos Aires, 80. — De 1 às 6. (5065) 80

DR. JOSÉ DE ALBUQUERQUE
Membro efetivo da Sociedade de Sexologia de Paris.
DOENÇAS SEXUAIS DO HOMEM
Rua do Rosário, 98. De 1 às 6 horas. (19671)

DR. JOSÉ DE ALBUQUERQUE
Membro efetivo da Sociedade de Sexologia de Paris.
DOENÇAS SEXUAIS DO HOMEM
Rua do Rosário, 98. De 1 às 6 horas. (1245) 80

DR. PEDRO DE ALBUQUERQUE
DOENÇAS SEXUAIS E URINARIAS
R. Buenos Aires 80. 7.º and. De 1 às 6 (10670) 80

## ESCOLHA O TÔRNO IDEAL PARA SEU SERVIÇO

VISITE A MAIOR EXPOSIÇÃO DE

# Tornos Mecânicos

COM DEMONSTRAÇÕES PRÁTICAS

PANAMBRA S. A.

PRAÇA JOÃO PESSOA, 9-A — TELEFONES: 42-0190 — 52-0199

## PIANOS NOVOS

A CASA GARSON apresenta ao público o mais lindo e variado estoque de modelos de cauda, armário e apartamento, pelos menores preços da praça e com a mais ampla garantia. Facilitam-se os pagamentos. Ver em exposição nas CASAS GARSON, à Rua Uruguaiana ns. 165-169, e Rua do Ouvidor n. 137 (entre Avenida e Gonçalves Dias). (11540) 98

# LOCAÇÃO DE CASAS E APARTAMENTOS

## Centro

SALAS — Alugam-se salas de frente para escritorios no sobrado da av. Marechal Floriano 132. Chaves na loja. Tratar no local. (2203) 1

SALA — Aluga-se sala para escritorio, no 1.º andar da Rua da Carioca 34. Chaves na loja. Tratar no local. (22028) 1

CENTRO — Aluga-se o apto. S-304 a Rua André Cavalcanti, 136 composto de sala ampla, jardim de inverno, 2 bons quartos, cozinha hall, banheiro completo, area com tanque e dependencias de empregada. Chaves com o zelador. Cr$ 5 mil. Tratar Banco Irmãos Guimarães — Adm. Bens — R. Quitanda 80 — Tel.: 52-4165. (20065) 1

BAIRRO DA FATIMA — Apartamento — Aluga-se magnifico, constando de 3 grandes quartos. Grande sala c/varanda. Area c/tanque e serviço completo de empregada. Ver ó rua Guilherme Marconi 67 apto. 504. Tratar c/o porteiro Sr. Mario. Chaves com o mesmo. (20056) 1

FATIMA — Alugo apto. grande, Av. Fátima, 86, apto. 904, último pavimento, ponto inicial lotação Mauá-Fátima. Chaves c. porteiro Sr. Osmar. Mais inf. c. dr. Italo, 57-0545. (07991) 1

SALA — Aluga-se uma sala para escritorio na Rua da Quitanda 3, 6.º andar. Tratar na Atlas Administradora Limitada, Rua da Quitanda 3, 6.º andar. Tel.: 42-6945. (22032) 1

CENTRO — Aluga-se ou vende-se no Ed. "Santa Izabel" rua Taylor 31 apto. 721 de frente na esquina com qto. banh. e "kitch". Aluguel Cr$ 2.800,00. Venda com pequena entrada. Tratar Av. Rio Branco 81, 12.º salas 1201|02. (Tel.: 23-4214). Chaves com port. Srs. Jair ou Walter. (07938) 1

SOBRELOJA — Aluga-se no centro ponto comercial quase esquina da Avenida Rio Branco. Edificio "CIVITAS". Informações 42-9712. (07842) 1

CINELANDIA — Aluga-se o salão de frente do Edificio Metropolitano n. 201 no 2.º andar da rua Alvaro Alvim n. 31 servido por 3 elevadores e escada tendo 120 m2 e dois banheiros e destinados a escritorios comerciais, consultorios etc. Visitas procurar na portaria do edificio e condições com o sr. Jonas ou Barros na Avenida Erasmo Braga n. 255-A. — Tel.: 52-3833. (21056) 1

**CENTRO — Avenida Gomes Freire — Alugam-se em primeira locação apartamentos magníficos, de 3 quartos, ampla sala, jardim de inverno e demais dependências. Ver à Avenida Gomes Freire, 559. (18099) 1**

ESCRITORIO — cede-se parte de uma sala c/20m2., com divisão e extensão de telefone, a quem ficar com os móveis; aluguel Cr$ 1.500,00. Vêr e tratar diàriamente de 14 às 18 horas, à Av. Presidente Wilson, 198 - 2.º - s. 204. (58871) 1

LOJA — Aluga-se uma confortável loja à rua Conselheiro Josino, 11. Ver com o encarregado do prédio e tratar à rua Riachuelo, 302. (01969) 1

APARTAMENTOS — Aluga-se em primeira locação, com sala, quarto, kitchinette, banheiro completo, por Cr$ 3.500,00 e 3.600,00. Ver à rua Conselheiro Josino, 11, tratar à rua do Riachuelo, 302. (01968) 1

CENTRO — Alugo o apto. 604 da rua Costa Bastos 8, de frente esq. da rua Riachuelo, com 2 salas conjugadas, varanda, quarto separado, banheiro completo e cozinha. Aluguel: 4 mil cruzs. Ver no local com o porteiro e tratar com Olyntho Ribeiro a rua Julio de Castilhos 25, apto. 1202, tels.: 47-1841 e 47-5885. (18076) 1

CENTRO — Av. Almirante Barroso n.º 6. Aluga-se grande sala com banheiro no Ed. Capital — Cr$ 5.500,00 e fiador, chaves com dr. Rego — Av. Almirante Barroso n. 81 — 4.º — Tel.: 52-4519. (19057) 1

CASTELO — Aluga-se o apto. 902 do Edificio Portugal com quarto e sala conjugados banheiro e copa-cozinha. Pedir para ver um apto. tipo no local e tratar a rua Antonio Basilio n. 35. Aluguel Cr$ 4.090,00. (12762) 1

CENTRO — Alugamos rua do Livramento, edificio de 3 andares terminado de construir com Deposito de 180 m2, 5,40 pé de frente e 19 quartos com kitch. e banheiro. Agua abundante. O Deposito pode ser alugado independentemente. Aceita-se oferta. Tratar St. Luzia 732 s| 1005 — Administração Nicolás Revello — 32-6367 — 42-9512. (19067) 1

**MAGNIFICA LOJA E SOBRELOJA (CENTRO) — Aluga-se uma magnífica loja e sobreloja à Avenida Gomes Freire, 559. Vêr e tratar no local. (13737) 1**

## Botafogo e Urca

BOTAFOGO — Alugam-se os dois ultimos apartamentos em primeira locação com quarto, banheiro e kitchnete a Rua Camuirano, esquina da Voluntarios da Patria 344. Tratar na Atlas Administradora Limitada, Rua da Quitanda 3 — 6.º andar. Tel.: 42-6945. Aluguel Cr$ 2.800,00. (22035) 4

BOTAFOGO — Loja — Aluga-se nova com duas portas a Rua Camuirano esquina de Voluntarios da Pátria, 344. Aluguel Cr$ 8 mil. Tratar na Atlas Administradora Limitada, Rua da Quitanda 3, 6.º andar. Tel.: 42-6945. (22033) 4

BOTAFOGO — Aluga-se rua Marquês de Abrantes 147 o apto. 504 com sala, 3 quartos e demais dependencias banh. em cor, chaves no local com port. Sebastião. Aluguel Cr$ 7 mil. Tratar Av. Rio Branco 81, 12.º salas 1201|02. (Tel.: 23-4214-. (07941) 4

AV. RUI BARBOSA 422 apto. 101 — Confortavel linda vista living, varanda, 3 amplos quartos, banh. copa, cozinha, dep. empregada, garage. Cr$ 10 mil. Administradora Nacional. Av. Pres. Ant. Carlos 615. 2.º pav. Tel.: 42-1314. (20084) 4

MAGNIFICA residência p. diplomata ou familia alto tratamento aluga-se Botafogo centro grande terreno. Cr$ 20.000,00 mensais. Informações 26-1236. (19716) 4

URCA — Aluga-se um apartamento com sala dois quartos, banheiro, cozinha, tanque e dependências para criada. Aluguel Cr$ 3.800,00 e três meses de depósito. Vêr à Av. São Sebastião 111. (19044) 4

BOTAFOGO — Int. P. Renda — Aluga-se com direito a sublocação grande sobrado à rua São Clemente 44 com 5 quartos, 2 salas, copa, cozinha banheiro e espaçosa área com tanque. Chaves à rua Muniz Barreto 109 tel. 26-0582 para informações. (10681) 4

BOTAFOGO — Alugo o apto. 1004 da Av. Rui Barbosa 300 constando de sala, 2 varandas, 3 quartos, banheiro cozinha, area com tanque, dependencias de empregada e garage. Aluguel: 5.500,00. Ver no local com o porteiro e tratar com Olyntho Ribeiro a rua Julio de Castilhos 25 apto. 1202, tels.: 47-1841 e 47-5885. (18083) 4

APARTAMENTO — Aluga-se em primeira locação c/ moveis e de n. 805 à Rua da Passagem 72, de quarto e sala conjugados, saleta, kitchnete e instalação sanitaria completa. Tratar com Abel Guedes Pereira à R. Quitanda 80, 4.º andar sala 25. Chaves na portaria com sr. Claudio. (22081) 4

"PRAIA DE BOTAFOGO" — Por motivo de viagem, aluga-se por 4 meses um magnifico apartamento de frente, com 2 grandes quartos, saleta, salão, var. depends. de empregada, mobiliado com fino gosto, geladeira nova, telefone a um casal sem filhos ou senhora e senhor que dê referencias. Tratar tels.: 45-7289 — 42-4669. Sr. Moreira. (19083) 4

BOTAFOGO — Alugo o apto. 903 da Rua Voluntarios da Patria 139, mobiliado com 2 salões atapetados, jardim de inverno com 20 m2. 3 grandes quartos, sendo 1 duplo, 2 banheiros sociais completos, galeria, copa, cozinha, area, 2 quartos de empregada e garage. Aluguel-base: Cr$ 16 mil, contrato de 1 ano e fiador. Ver diariamente no local das 15 as 17 hs. e tratar com Olyntho Ribeiro a rua Julio de Castilhos 25, apto. 1202. Tels.: 47-1841 e 47-5885. (18080) 4

## Catete e Glória

ALUGA-SE um otimo quarto com mobilia de solteiro, colchão de molas em apto. novo de poucas pessoas a um senhor do comercio que possa dar referencias. Local muito fresco a poucos passos do centro. Telefone por obsequio: 45-9652. (05810) 5

## Maracanã

MARACANA — Aluga-se com fiador a casa da Av. Paula e Souza 206, com 4 quartos, 2 salas, jardim de inverno, quarto de empregada, 2 banheiros, cozinha com armario, varanda e jardim. Toda pintada e reformada. Ver no local. Tratar com Riopolis Imobiliaria a Av. Rio Branco 277 — 8.º and. grupos 809 e 810. (22017) 7

MARACANA — Aluga-se a Av. Maracanã 347 em frente ao Estadio otima residencia p| familia numerosa com frentes, constituida de 3 salas, 5 quartos, 1 ap. independente c| 2 quartos, entrada e banheiro copa, cozinha, armarios embutidos, 2 banheiros sociais, dep. p| empreg. e garage p| 2 carros. Ver no local das 15 as 18 horas. Alug.-base: 15 mil cruzs. Tratar na CIVIA. Trav. Ouvidor 17 loja. Tel.: 52-8166. (22076) 7

## Copacabana e Leme

RUA BELFORT ROXO 293 apto. 104 — Ampla sala, 2 quartos, copa, cozinha, banh. complet. Não falta agua — Cr$ 4 mil. Chaves com zelador. Administradora Nacional. Av. Pres. Ant. Carlos 615 2.º pav. Tel.: 42-1314. (20087) 8

A RUA DIAS DA ROCHA 53, alugo Confortavel casa c| jardim 5 amplos qtos., 2 salas, 2 varandas, 2 banhs. copa-cozinha, dois qtos. e WC. emp. 2 garages e 1 gr. Quintal! Inf. no Novo escrit. de CARVALHO ROCHA, a Rua Raimundo Correia 9, em frente a Casa Sloper Tel.: 57-5771 — 57-6573. (20102) 8

ALUGA-SE um galpão com 200 m2., à avenida N. S. de Copacabana 683. Ver e tratar no local. (18002) 8

ALUGA-SE ótimo box de frente, a avenida N. S. de Copacabana 683. Ver e tratar no local. (18001) 8

ALUGA-SE ótimo apartamento à Rua Pompeu Loureiro 102 apto. 204, composto de 2 salas, 3 quartos, copa-cozinha, banheiro c/box, dependências de empregada, grande área de serviço com tanque e com direito a garagem. Local totalmente familiar, edificio sôbre pilotis, c/grande jardim e piscina para crianças. Aluguel 7.000,00. Tel. 57-4095. (18019) 8

**ALUGA-SE apartamento 202 à rua Francisco Sá, 91, primeira locação, tendo 2 salas, 3 quartos, banheiro completo, cozinha, dependencias de empregada. Informações na Imobiliaria Souto de Oliveira Braga Ltda. à rua Mexico, 168, sala 301. Fone 22-7278. (17060) 8**

POSTO 2 — Alugo o apto. 901 da rua Felipe de Oliveira 48, de frente primeira locação otima construção de Freire & Sodré, constando de 2 salas 3 quartos com armarios embutidos, sancas, banheiro completo com box, cozinha, area e dependencias de empregada. Aluguel: 8 mil cruzs. Ver com o porteiro Norival e tratar com Olyntho Ribeiro a rua Julio de Castilho 25 apto. 1202, tels.: 47-1841 e 47-5885. (18081) 8

COPACABANA — Aluga-se belissimo apartamento para familia de tratamento com 4 quartos, 1 sala, saleta, 2 banheiros e demais dependencias, inclusive garage ver a rua Tonelero 301 apto. 604 com o sr. Abilio. Tratar com d. Arlete pelos tels.: 37-5730 ou 32-7575. Base: Cr$ 8.300,00. (40722) 8

COPACABANA — Aluga-se Av. Atlantica 3056 apto. 603 composto de: 2 quartos, saleta, sala, banheiro completo, cozinha, dependencia de empregada e area com tanque. Chaves com o porteiro. Tratar com: Graça Couto S. A. à Rua Buenos Aires 48 3.º and. (52577) 8

COPACABANA — Aluga-se bom apto. mobiliado de frente a Rua Souza Lima 37 comp. de sala e quarto conjugados, banheiro e kit. Alug.: 4.000,00. Ver no local o apto. 402; chaves com o porteiro. Tratar na CIVIA — Trav. Ouvidor 17 — Loja — Tel.: 52-8166. (22075) 8

LEME — Alugo o apto. 901 da rua Gen. Ribeiro da Costa 2, de frente primeira locação, vista para o mar, com sala, 3 quartos, banheiro completo c| box cozinha, area com tanque, dependencias de empregada, garage, cofre e armarios embutidos. — Aluguel: 8 mil. Ver até as 16 hs. com o encarregado e tratar com Olyntho Ribeiro a rua Julio de Castilhos 25 apto. 1202, tels.: 47-1841 e 47-5885. (18084) 8

COPACABANA — Aluga-se o apto. 705 (de frente) da Av. Copacabana 75 comp. de saleta grande quarto c| 2 armarios embutidos, banheiro e cozinha. Alug.: 3.300,00. Chaves com o porteiro. Tratar na CIVIA. Trav. Ouvidor 17 — Loja — Tel.: 52-8166. (22074) 8

COPACABANA — Rua Barata Ribeiro apto. de frente com 3 quartos, 2 salas e demais dependencias para familia de alto tratamento. Aluguel Cr$ 8 mil. Tratar com D. Dora. Tel.: 57-8595. (18073) 8

**Aluga-se Av. Atlântica 734 apto. 101 (Leme) de frente para mar excelente apto., grande sala de estar, sala jantar, 3 dormitórios, armários embutidos, dep. empregada, etc. Nunca falta água. Ver diàriamente chave com porteiro. Informações 57-1950, apto. 1019, Miss Paula. (17022) 8**

ALUGA-SE em Copacabana num apartamento exclusivamente familiar sossegado rua previlegiada, otimo qto. com agua em abundancia e demais comodidades, para temporada de verão ou conforme combinar. Com ou s| comida a pessoa de absoluto respeito. Trocam-se referencias. Tel.: 57-1475, 8 as 10 hs. e 18 hs. em diante. (19072) 8

LIDO — Copacabana — Aluga-se otimo apto. sala e quarto conj. banheiro, cozinha a rua Felipe Oliveira 19 1102 chaves port. tratar Alte. Barroso 90 s 402 das 11 as 17. (19064) 8

COPACABANA — Aluga-se o apto. 201 (de frente) da Rua Marones de Gusmão 23, comp. de quarto e sala separados, cozinha e banheiro. Alug.: 3.500,00. Chaves com o port. Tratar na CIVIA — Trav. Ouvidor 17 — Loja — Tel.: 52-8166. (22086) 8

COPACABANA — Aluga-se apto 701 da Rua Joaquim Nabuco, 189, com varanda, sala, quarto, cozinha e banheiro. Tratar com Bitton tel. .... 43-8301 das 15 às 17,30. As chaves estão com o Porteiro. (10668) 8

PÔSTO 6 — Alugo o apto. 801 da Av. Rainha Elizabeth 559, de frente, primeira locação, constando de hall, 2 salas, jardim de inverno, 3 quartos, banheiro completo, cozinha, área de serviço c| tanque azulejada, armários embutidos, dependencias de empregada e garage. Aluguel Cr$ 10.000,00. Ver no local com o encarregado até 16 hs. e tratar com Olyntho Ribeiro Rua Julio de Castilhos 25, apto. 1202 tels. 47-1841 — 47-5885. (18085) 8

COPACABANA — Aluga-se o apto. 402 de frente, à Rua Santa Clara 175, com quarto e sala conjugados, cozinha, banheiro completo e área com tanque. Aluguel Cr$ 3.000,00, fiador idôneo de preferencia comerciante, prazo de dois anos. Ver no local com o porteiro e tratar à Rua Teófilo Otoni 15, 10º sala 1006 das 13,30 às 15 horas. (22111) 8

OTIMO aparto. no 11.º pavto.: sala c/varanda, 2 quartos c/varanda, peças amplas c/vista para o mar, não falta água. Cr$ 6 mil informes tel. 27-2233. (19032) 8

QUARTO aluga-se um bem mobiliado, a pessoa distinta que trabalhe fóra. Rua Rodolfo Dantas 93 apto. 1203, Copacabana. (10677) 8

COPACABANA — Aluga-se apto. 401 Rua Rep. Perú 350 recem construído, frente saleta, sala 3 qs., demais dependencias. 5.900 crs. Ver e telefonar para 37-5173. Não falta água. (12750) 8

COPACABANA — Alugo apto de sala e quarto, saleta, banheiro e cozinha, em 1a. locação. Cr$ 3.000,00. Ver o apto. 405, à r. Felipe de Oliveira, 19 e tratar à rua México, 21, 19.º and., s/1901/A. Tel. 32-9123. De 12 às 13,30 e de 16 às 17,30 horas. (10691) 8

PASSA-SE contrato 1 apartamento mobiliado ou aluga-se em melhor ponto da Av. Atlantica 2516 ap. 804 Pôsto 4 c| 3 quartos, 1 salão, banheiro completo, cozinha, dep. empreg. Não falta água. Inf. tel. 34-6832. (13738) 8

**ARPOADOR — Alugo na rua Joaquim Nabuco n.º 185 — Edf. Brana, o apartamento 309, com hall, sala, quarto (separados) banheiro, cozinha, varanda. Lado da sombra. Aluguel Cr$ 3.500,00. Chaves com o porteiro. Tratar com o sr. Paulo. Tel. 42-0193. (19094) 8**

ALUGA-SE à Av. Prado Junior apartamento de frente andar baixo de quarto, sala (separados) banheiro e cozinha. Walter Weinschenck — 42-6437 - 26-0626. (20031) 8

PÔSTO 6 — Alugo o apto. 1001 da rua Francisco Sá 26, constando de 2 salas, varanda, 3 amplos quartos, cozinha, banheiro completo c| box, área de serviço fechada, e dependencias de empregada. De esquina, tôdas as peças c| vista para o mar, pintado a óleo, estantes e armários. — Aluguel 8.000,00. Ver c| porteiro e tratar c| Olyntho Ribeiro à Rua Julio de Castilhos 25, apto. 1202 — Tel. 47-1841 — 47-5885. (18082) 8

PÔSTO 2 — Alugo o apto. 201 da rua Felipe de Oliveira 48, de frente, constando de 2 salas, 3 quartos com armários embutidos, banheiro completo c| box, cozinha, área e dependencias de empregada. Aluguel 7.000,00. Ver com o porteiro e tratar c| Olyntho Ribeiro, à Rua Julio de Castilhos 25, apto. 1202 — Tels. 47-1841 — 47-5885. (18078) 8

PÔSTO 2 — Alugo o apto. 802 da rua Felipe de Oliveira 30, de frente, primeira locação, c| 2 salas, 3 quartos c| armários embutidos, banheiro com box, cozinha, dependencias de empregada e área c| tanque. Aluguel 8.200,00. Ver c| o porteiro e tratar com Olyntho Ribeiro à Rua Julio de Castilhos 25, apto. 1202 — Telefones 47-1841 — 47-5885. (18077) 8

PÔSTO 2 — Alugo o apto. 1108 da Av. Prado Junior 63, c| sala, quarto c| armários embutido, banheiro completo e cozinha c| fogão de 4 bocas. Aluguel 3.800,00. Ver c| o porteiro e tratar c| Olyntho Ribeiro à Rua Julio de Castilhos nº 25, apto. 1202. Tels. 47-1841 — 47-5885. (18079) 8

COPACABANA — Aluga-se o apto. 602 (de frente) da Av. Prado Junior 250, comp. de saleta, sala e quarto conjugados, banheiro e Kitch. Alug. 3.200,00. Chaves c| porteiro. Tratar na CIVIA. Trv. Ouvidor 17-loja — Tel. 52-8166. (22085) 8

AV. ATLANTICA 3264 — Pôsto 5 — Alugam-se sala e quarto conjugados, também quarto menor, tudo de frente, bem mobiliado, muito asseio. (22084) 8

COPACABANA — Aluga-se o apartamento 102 da rua Santa Clara 175, com quarto e sala separado, cozinha, banheiro completo, e área grande c| tanque. Aluguel Cr$ 3.700,00. Fiador comerciante prazo de dois anos. Ver no local com o porteiro e tratar na rua Teófilo Otoni 15, 10º. andar sala 1006 das 13.30 às 17,00 horas. (22110) 8

LIDO — Aluga-se grande quarto com varanda, bem mobiliado telefone e todo conforto em apto. de casal estrangeiro a um cavalheiro. Aluguel Cr$ 2.300,00. Tel. 57-1176. (14874) 8

**LIDO -- Alugo mobiliado apartamento de uma peça próprio para solteiro com Geladeira, Rádio, Telefone e banheiro — 37-6246. (13533) 8**

COPACABANA — Posto 4 — Aluga-se os aptos. 201 — 202 — 601 e 801 do magnifico Ed. "Marte" rua Barata Ribeiro 665, prox. Constante Ramos com amplo salão, 3 grandes quartos, 2 banhs. sociais, copa cozinha e dep. empregada, com direito garage. Construção moderna sobre "pilotis" agua abundante. Chaves no local. Aluguel 7.000,00 — 7.500,00 e 8 mil. Tratar Av. Rio Branco 81 12.º salas 1201|02. (Tel.: 23-4214). (07940) 8

COPACABANA — MOBILIADO — Aluga-se ótimo apto. c/excelente vista, na Avenida Prado Junior 150 - apto. 803 -- c/quarto, grande sala, cozinha, banheiro completo c/box, fogão com forno, ver no local e tratar à Av. Erasmo Braga 299 5.º s/ 503 — Tel. 42-4686 — 52-5008. (15365) 8

AV. ATLANTICA — Bom quarto de frente, 18.º andar, mobiliado, roupa de cama, telefone privativo; para uma pessoa só, telefonar antes do meio dia para 37-3303. (28947) 8

GRAJAU — Apartamentos, alugam-se, de dois quartos, sala, banheiro, cozinha, área e dependencias de empregados, à Rua Visconde de São Vicente, 52 e 54. (05190) 3

AV. PRADO JUNIOR, 248. Alugam-se 1a. locação, os últimos aptos, no prédio sôbre pilotis de 1 só proprietário sendo 2 por andar de frente tendo entrada, grande living, 2 bons quartos, banheiro c. box, ampla cozinha, espaçosa área, quarto e banh. empregada. Ver com o zelador. Tratar R. 7 de Setembro, 141, 2.º — Tel. 43-0777. (16008) 8

ALUGO apartamento c/quarto, duas salas, banheiro completo, cozinha, área e banheiro empregado, armários embutidos. Peças amplas. Contrato de um ano. Aluguel Cr$ 4.000,00. Ver das 10,00 às 19,00 horas, Rua Ministro Viveiros de Castro, 110 — apto. 102. (19045) 8

COPACABANA — Aluga-se o apto. 501 da rua Gomes Carneiro com 3 salas, 4 quartos, copa, cozinha, 2 banheiros e quartos de empregada com banheiro e garage. Podendo ser visto diariamente. Tratar a rua do Rosario 84 — 6.º andar. Tel.: 43-1647. (19087) 8

VAGA em garage — Aluga-se no edificio Dom Carlos à Av. N. S. de Copacabana 1.150. Tratar com o garagista ou no apto. 1.001. (19015) 8

OTIMO APTO. C. salão e varanda, 2 quartos e varanda, peças amplas c. vista direta para o mar. Alugo por Cr$ 6 mil. Não falta água. Telefonar 47-4804. (11554) 8

OTIMO QUARTO DE FRENTE com varanda, aluga-se mobiliado c. roupa de cama café unico inquilino, perto da praia, a pessoa distinta que trabalhe fora. Tel. 37-7881. (20003) 8

COPACABANA — Aluga-se no Ed. "Master", recem acabado, rua Domingos Fereira 125 apto. 801 com sala, quarto, banh. e cozinha. Aluguel Cr$ 3.400,00. Tratar Av. Rio Branco 81, 12.º sala s|1201|02 (Tel.: 23-4214). (07939) 8

ALUGA-SE quarto, cozinha e banheiro à rua Euclides da Rocha 372. Exige-se fiador chaves casa 4 Copacabana. (21031) 8

COPACABANA — Em apartamento familiar, aluga ótimo quarto a pessoa de tratamento. Pôsto 4,5. Rua Barata Ribeiro — 57-8231. (2129) 80

AV. COPACABANA 796 — Em frente ao Metro — Alugam-se os aptos. 211 e 212 — Sala quarto, banh. kitchnete — Cr$ 3.200,00 — Serve para escritório ou consultorio — Chaves com porteiro — Administradora Nacional — Av. Pres. Ant. Carlos 615 — 2.º pav. — Tel. 42-1314. (20083) 8

COPACABANA — Aluga-se o apartamento 609 do Edificio Itamar (Av. Copacabana 308, defronte do Cassino de Copacabana) com varanda, entrada, sala e quarto com armário embutido, cozinha e banheiro completos. Aluguel Cr$ 3.500,00. Vêr com o porteiro. Tratar com o Dr. Luiz, Rua Debret, 23, 13.º s/1308, das 10 às 12 e das 16 às 18, telef 42-0024. (19018) 8

COPACABANA — Aluga-se quarto pequeno na Rua Domingos Ferreira em apartamento de casal a moça que dê referências. Informações pelo telefone 43-5011 com Sr. Martins. (20011) 8

COPACABANA — Alugo apartamento de frente com 3 qts., 1 sala, cozinha, banheiro e deps. de criados, situado a R. Duvivier. Aluguel .... 6.000,00 com fiador idôneo ou depósito. Tel. 37-6757. (21023) 8

AV. ATLANTICA 2536 (pôsto 4) — apto. 501 — Frente p. o mar, saleta, 2 salas, 2 quartos, arm. embutidos, jardim inverno, terraço, banh. cozinha, dep. empregada — Cr$ 7.500,00 — Chaves com porteiro Administradora Nacional — Av. Pres. Antonio Carlos 615 — 2.º pav. — Tel. 42-1314. (20088) 8

ALUGA-SE um quarto lindamente mobiliado. Tel. 37-2803. (20002) 8

VAGA EM GARAGE — Aluga-se vaga para automovel entre as ruas Sta. Clara e Figueiredo Magalhães, tel. 37-0039. (28969) 8

APARTAMENTO de Luxo. Aluga-se um ocupando andar inteiro, Rua Xavier da Silveira, 22, apto. 401. Pôsto 5, com linda vista para mar, com 3 salões, 3 quartos, hall todo marmore e lindo espelho, copa, cozinha, quarto de empregada, com alguns moveis para visitar das 2 às 6 horas. (28956) 8

ALUGA-SE o apartamento 805 da rua Felipe de Oliveira 19 composto de sala, banheiro e cozinha. Aluguel Cr$ 3.200,00. Trata-se na Cia. de Imóveis do Rio de Janeiro. Av. Almirante Barroso, 91, 12.º pav. s/1201/8. (18016) 8

QUARTO COPACABANA - Pôsto 2 — Aluga-se um quarto de frente perto da praia com conforto, café de manhã, ropa de cama e colchão de mola a pessoa distinta que trabalhe fora. 2.000,00 cruzeiros. Rua Duvivier 18 — apto. 201. Sr. Ramon. Não se atende por telefone. (01961) 8

**COPACABANA -- Aluga-se no Edifício Master, recém acabado, à Rua Domingos Ferreira, 125, o apartamento 403, com sala e quarto separados, banheiro e cozinha. Aluguel Cr$ 3.500,00. Tratar pelo tel. 57-0104. (22052) 8**

COPACABANA — Aluga-se em magnifica residência à Rua Barata Ribeiro, 740. Pôsto 5, um ótimo quarto mobiliado e com roupa de cama, refeições completas, à casal distinto, com o sem filhos, com direito ao uso do tel. 57-1019. (22079) 8

COPACABANA — Alugamos apto. peq. mobil. com telef. gelad. com quarto, sala sps. banh. cozinha e qto. empreg. Contrato 3 a 6 meses. Tratar na Agência Anglo-Americana rua México 148, 8º andar, 804. Tel.: 42-2482. (22092) 8

AV. ATLANTICA — Alugamos apto. mobil. com 2 quartos, sala e dep. Cr$ 7.500,00. Tratar na Agência Anglo-Americana rua México 148. 8º and. sala 804. Tel.: 42-2482. (22101) 8

LEME — Alugamos apto. de frente para Av. Atlântica mobil. com 3 quartos, 2 salas e dep. chave com porteiro na R. Antônio Vieira 5, apt. 201. Tratar na Agência Anglo-Americana rua México 148, 8º and. sala 804. Tel. Tel: 42-2482. (22094) 8

COPACABANA — Alugamos apto. mobil. com 2 quartos, 1 sala e dep. com telef. gelad. Contrato para 6 meses a 1 ano. Tratar na Agência Anglo-Americana, Rua México 148, 8º and. sala 804 — Tel.: 42-2482. (22095) 8

COPACABANA — Pôsto 5 — Alugamos apto. mobil. com quarto, sala sep. banh. cozinha. qto. p| empreg. Tratar na Agência Anglo-Americana Rua México 148. 8º and. sala 804 — Tel. 42-2482. (22096) 8

AV. ATLANTICA — Alugamos apto. mobiliado no 11º and. para 3 meses com 2 quartos, 2 salas, varanda e dep. Tratar na Agência Anglo-Americana Rua México 148, 8º and. sala 804. Tel.: 42-2482. (22097) 8

COPACABANA — Alugamos apto. de primeira locação com saleta, quarto, sala, banh. cozinha. Tratar na Agência Anglo-Americana. Rua México 148 8º and. sala 804. Tel. 42-2482. (22100) 8

COPACABANA — Alugamos apartamento esq. da Av. Atlântica com 2 quartos, 1 sala ampla, varanda e dep. Tratar na Agencia Anglo-Americana rua México 148, 8º and. sala 804. Tel. 42-2482. (22098) 8

**APARTAMENTO — Lido — Aluga-se com hall, sala de jantar, living, 3 quartos, grande banheiro, copa, sala de almôço, garage. Luxuosamente mobiliado (Geladeira, rádio, vitrola, etc.). Preço: 15.000,00. Tratar tel. 22-4100 e 57-6885. O apartamento tem telefone. (22055) 8**

## Flamengo

QUARTO — Aluga-se um para casa em apto. confortavel Suissa c. jantar. Av. Oswaldo Cruz, 46, apto. 502. (07977) 10

RUA CORREIA DUTRA 56 — apto. 63 — 7.º andar — Completamente mobiliado, sala, 2 quartos, banh. cozinha — Cr$ 8.000,00 — Visitas das 14 às 18 hs. — Administradora Nacional — Av. Pres. Antonio Carlos 615 — 2.º pav. — Tel. 42-1314. (20086) 10

R. PAISSANDU 261 — Alugam-se apartamentos novos com quarto e sala, unidos ou separados conforme conveniencia do locatário, cozinha com fogão a gaz e banheiro completo. Situados no 3.º pavimento com todas as peças claras e ventiladas. Preço Cr$ 3.500,00 Ver no local e tratar pelo telefone 37-3078. (14224) 10

FLAMENGO -- Aluga-se apto. Edificio luxo. 4 quartos, 2 salas, varanda envidraçada, 2 banheiros em côr, 2 quartos empregada, demais dependencias. Geladeira, máquina lavar, enceradeira, mobilia quarto casal e de solteiro. Tratar com Henrique, Hotel Serrador, Portaria. (19049) 10

FLAMENGO alugo mobilhado, amplo e confortável quarto de frente sòmente a cavalheiro. Tratar pelo telefone 45-7872. (20010) 10

FLAMENGO — Aluga-se apartamento ótimamente conservado com 2 salas, 3 quartos, cozinha completa, quarto e banheiro de empregada. Ver à Rua Barão do Flamengo 24, apt. 202 — Tel. 25-8747. (12765) 10

FLAMENGO — Aluga-se um quarto com móveis para moça que trabalhe fora. Aluguel 1.500,00 tratar pelo telefone 25-1468 até 11 horas da manhã ou depois das 20 horas (19053) 10

FLAMENGO — Aluga-se excelente apto de frente à Rua Senador Vergueiro 237, pintado de novo, situado no segundo pavto., comp. de vest. 2 salas, 4 quartos, 2 banheiros sociais, ampla varanda coberta, copa, armários embutidos, cozinha e dep. p/ empreg. Alug.: 8.500,00. Ver no local o ap. 101; chaves c| o porteiro, Tratar na CIVIA, Trav. Ouvidor 17-loja. Tel. 52-8166. (22073) 10

FLAMENGO — Aluga-se ótimo quarto, muito bem mobiliado com todo o conforto colchão de molas, roupas, com café pela manhã a senhor. Telefone 45-0496. (18071) 10

FLAMENGO — Aluga-se apto. com ampla sala, 3 ótimos qtos., banheiro c/ box, cozinha, dependencias de empregada e área c| tanque à Rua Marquês de Abrantes 127 ap. 404. Chaves c| porteiro. Tratar dr. Mario fones 47-7791 — 32-2359. (10724) 10

QUARTO — Aluga-se com ou sem mobilia a cavalheiro. Paissandu 48 apto. 22. Tratar no 12. (18053) 10

ALUGA-SE à rua Paissandú 261 ap. 303, aparto. de quarto, sala, banheiro e cozinha. Preço 3.500,00 mensais 26-0626 - 42-6437. (20029) 10

## Gávea

GAVEA — Aluga-se o apartamento, 303 da Rua Duque Estrada, 57, com 2 quartos, sala, cozinha, banheiro e dependencias de empregada, área com tanque — Tratar na Atlas Administradora Limitada — Rua da Quitanda 3 — 6.º andar — Tel. 42-6945. (22034) 11

RUA MARQUES DE SAO VINCENTE 29 — apto. 401 — com elevador — Frente, para a Rua Gal Rabello, bela vista, ampla sala; 2 quartos, armarios embutidos, banh. cozinha, dep. empregada — Cr$ 4.700,00 — Administradora Nacional — Av. Pres. Ant. Carlos 615 — 2.º pav. — Tel. 42-1314. (20080) 11

JOCKEY — Alugam-se, em primeira ocup., à Praça Santos Dumont, 140, ótimos aps., comp. de sala, 3 quartos, banheiro, cozinha, dep. p. emprg., área c| tanque e garag. — Alug.: 7.000,00 (c| garag): 6.500,00 (s| garag.). Ver no local os aptos. 104, 203, 204, 304 e 704. Chaves com o porteiro. Tratar na CIVIA — Trav. Ouvidor 17-loja. Tel. 52-8166. (22077) 11

## Ipanema

IPANEMA — Aluga-se casa à rua Nascimento Silva 159, com 2 pavimentos: 2 salas, 5 quartos, copa, cozinha, banheiro, garage e demais dependencias, em centro de terreno, por Cr$ 13.000,00. Chaves com o Sr. Ubaldo no n.º 163 -- fundos, ou com Dna Carmem no n.º 155 da mesma rua. (10713) 12

IPANEMA — Aluga-se otima casa para familia de tratamento — Aluguel 13.500 cruzeiros — Rua Anibal de Mendonça, 199. (09967) 12

AV. HENRIQUE DODSWORTH 65 — (Corte do Cantagalo) — Aluga-se com ou sem moveis o apto. 702 — c. 324 m2. e maravilhosa vista sobre a lagoa e o mar. Jardim de inverno, 2 terraços, 4 salas, 3 amplos quartos, 2 banheiros, 2 quartos, para empregados, garage p. 2 carros, etc. Cr$ 20.000,00 com moveis — Visitas das 15 às 17 horas Admiistradora Nacional Av. Pres. Antonio Carlos 615 — 2.º pav. — Tel. 42-1314. (20082) 12

RUA NASCIMENTO SILVA 527 — aptos. 301 — 302 — 303 — 304 — Saleta, quarto, banheiro, cozinha — Cr$ 3.200,00 e Cr$ 3.000,00 — Chaves com zelador — Administradora Nacional — Av. Pres. Antonio Carlos 615 — 2.º pav. — Tel. 42-1314. (20085) 12

LOJA — IPANEMA — Aluga-se uma loja com 196 qm. Rua Visconde de Pirajá 511a, tratar pessoalmente na Rua Barata Ribeiro 7c Sr. Erich. (14573) 12

**IPANEMA --- Precisa-se alugar casa com duas salas, quatro quartos -- Contrato dois anos. Favor telefonar para 28-2055. (22011) 12**

IPANEMA — Aluga-se os aptos. 201, 203, 403 e 404 da rua Nascimento Silva, 527, com saleta, quarto, banheiro e cozinha, podendo ser visitado diàriamente. Tratar à rua do Rosário, 84, 6º. andar. Tel. 43-1647. (19086) 12

RESIDÊNCIA IPANEMA — Aluga-se à rua Nascimento Silva, 543, 2 andares, 4 quartos, 2 salas, varanda, entrada automóvel, bomba dágua, etc. por Cr$ 8 mil. Pode ser vista a qualquer hora. Trata-se à rua Dias da Rocha 9, apto. 1102. (18066) 12

## Jardim Botânico

JARDIM BOTANICO — Residência para alugar parcialmente mobil. c/ telefone com 4 quartos, 2 salas e demais dep. Cr$ 10.000 — Tratar na Agência Anglo-Americana, rua México 148 — 8º andar S. 804 — Tel. 42-2482. (22091) 14

## Laranjeiras

QUARTO em Pensão — Aluga-se na Rua das Laranjeiras, 454 a casal ou solteiros, ambiente familiar. Tel. 45-7004. (28946) 16

RUA DAS LARANJEIRAS 337 — Aluga-se apartamento 1 sala, dois quartos e todas as dependencias — Ver até 4 horas. (10594) 16

LARANJEIRAS — ótima oportunidade — Aluga-se ótimo quarto em confortável apartamento onde residem apenas dois cidadãos, com direito a todo o apartamento com telefone, geladeira e demais pertences. Tratar com sr. Humberto 32-2098 ou ....... 22-2445 e à noite, 45-8906. (19054) 16

LARANJEIRAS — Aluga-se ótimo apto. de frente, à Rua Ortiz Monteiro 220, composto de sala, jard. inv., 3 armários embutidos, 3 quartos, banh., cozinha, área com tanque e dep. para empreg. Aluguel Cr$ 5 mil. Ver no local o apto. 304, chaves com o porteiro. Tratar na CIVIA. Trav. Ouvidor, 17-loja. Tel. 52-8166. (22078) 16

## Leblon

LEBLON — Aluga-se por Cr$ ...... 14.000,00 apartamento de luxo com duas salas, três quartos, garage e demais dependencias no Edificio Rainha Astrid na Avenida Ataulfo de Paiva 1.460 — apto. 401. Ver no local e tratar com Fernando von Wieser a Av. Pres. Vargas, 435 — 6.º andar — sala 602-A. (20059) 17

LEBLON — Alugamos apartamento mobiliado perto da praia com 2 quartos, 1 sala e demais dep. — Ver com porteiro o apto. 201 — Rua General Urquiza 21, apto. 203 — Tratar na Agência Anglo-Americana — Rua Mexico 148 — 8º andar — S. 804 — Tel. 42-2482. (22060) 17

LEBLON — Alugamos residência de alto luxo mobiliada com três quartos amplos, 2 salas, 2 banheiros, varanda e demais dep. garage — Tratar na Agncia Anglo-Americana rua México 148 — 8º andar, sala 804. — Tel. 42-2482. (22093) 17

LEBLON - Alugamos residência mob. com 3 quartos, 2 salões, varanda e dep. c| tel. gelad. jardim, garage. — Tratar na Agência Anglo-Americana, Rua México, 148, 8º andar, s| 804 — Tel. 42-2482. (22098) 17

## Santa Teresa

SANTA TERESA — Rua Joaquim Murtinho, 456, apto. 102. Alugamos ótimo apartamento de frente, constando de sala, 2 bons quartos, banheiro, cozinha, dependências de empregadas e área de serviço. Ver no local com o porteiro e tratar na Emprêsa Brasileira de Administração Ltda., à rua da Quitanda, 47, 3º. andar, sala 1. Tel. 22-5827. (78064) 23

SANTA TERESA — Rua Almirante Alexandrino, 340, apto. 403 — Mobiliado, alugamos apartamentos de 2 salas, 3 quartos, 2 varandas, banheiro cozinha, quarto e WC. de empregada e 1 vaga na garage — Chaves no local. Aluguel Cr$ 8.000,00. — Tratar em Lowndes e Sons Ltda. — Avenida Presidente Vargas 290 — 2º andar. Tel.: 43-0905, ramal 18. (22112) 23

## Tijuca

TIJUCA — Alugam-se ótimos apartamentos, acabados de construir, com dois ou três quartos, sala, varandas, cozinha, banheiro com box, armários embutidos, quarto e dependencias de empregada, à Rua São Miguel 185. Ver com o zelador e tratar na Clómar S/A. — Comércio e Administração à Av. Venezuela, 27, 7.º andar - Sala 727. (18005) 27

RUA DR. SATAMINI 165, APTO. 102 — Aluga-se, sala, 2 quartos, banh., cozinha e quintal. Cr$ 3.500,00 mais taxas. Chaves no apto. 201. Administradora Nacional. Av. Pres. Ant. Carlos 615, 2º pavto. — Tel. 42-1314. (20081) 27

TIJUCA — Aluga-se o apto. 202 da rua Carlos de Laet n. 53, em frente ao Tijuca Tênis Clube, com 4 quartos, sala, etc. Tratar na rua Antônio Basilio n. 35. Aluguel Cr$ 5 mil. (12761) 27

TIJUCA — Aluga-se ótimo apartamento de frente em edificio com elevador constando de 2 salas, 3 quartos, copa-cozinha e dependencia de empregada à rua Saboia Lima 11 — apto. 202. Chaves no local (Final da linha Aguiar Fábrica). (19037) 27

## Subúrbios da Central

MEIER — Alugam-se os dois ultimos apartamentos em primeira locação, composto de sala, 3 quartos, cozinha, banheiro e dependências de empregada e área. Aluguel Cr$ 3.500,00 e Cr$ 3.800,00. Ver à Rua Padre Ildefonso Penalva 171. Tratar no Banco Irmãos Guimarães — Seção Administração de Bens à Rua da Quitanda 80 - 1º andar. Tel. 52-4165. (20075) 29

## Subúrbios da Leopoldina

ALUGA-SE — Galpão com 100,00m2 de cimento armado em terreno de 1.500,00m2. Todo murado, com água, luz, esgoto e telefone, construção nova, rua calçada a 300mts. da Av. Brasil, fôrça da Light a 50mts., próprio para oficina, depósito de materiais pesados, ou garagem particular. Ver a rua João Torquato 145, Bonsucesso. (21032) 30

## Niterói

NITEROI — Apartamento de luxo — Aluga-se um ainda não habitado, c 3 quartos, uma sala, banheiro completo, cozinha, varanda, quarto e banheiro de empregada e área de serviço com tanque, à Rua Visconde de Uruguai 246 apto. 202. Tratar e chaves em Niterói à Rua Marechal Deodoro 25. (18067) 33

## Petrópolis

QUITANDINHA — Aluga-se pequeno apartamento, por 3 ou mais meses. Preço, por mês 6.800,00. Tel. 37-0856. (10686) 35

PETROPOLIS — Valparaiso — Aluga-se para os meses de verão casa mobiliada com 2 salas e 3 quartos, telefone e garage. Rua Simon Bolivar 372, tel. 4676. (22036) 35

PETROPOLIS — Aluga-se magnifico apartamento com todo conforto, Rua Paulo Barbosa 146, Edificio Rocha. Tratar com o zelador, sr. Nelson. (01951)

**PETRÓPOLIS — [illegible] Aluga-se para o verão, centro de jardim. Maravilhosa vista, rua calçada, bem mobilada, sala, 3 quartos e dependências e grande varanda. Rua Bingen, 1705, casa 324. Chaves no local com sr. Jouan. Tratar com sr. Jorge. Telefone 47-6625. (19059) 35**

## Teresópolis

ALUGA-SE em Teresópolis a pessoas de fino trato, casa tipo apartamento, mobiliada. Informações 27-4331. (19055) 36

TERESÓPOLIS — Aluga-se apartamento para tôda temporada de verão, inteiramente mobiliada e provido de todo confôrto em edificio novo zona central p| telefone 48-5941, nesta capital. (19080) 36

### VENDA OU ALUGUE HOJE!

(Evite transtornos e trabalho com sindicâncias, contratos, obrigações fiscais, etc., etc.)

Organização
NICOLÁS REVELLO
(DESDE 1933)

Membro da Assoc. Comercial
Lar — Indúst. — Comércio.
IMÓVEIS — ADMINISTRAÇÃO
COMPRAS — VENDAS
ALUGUERES — LOCAÇÕES
SERVIÇOS NA LIGHT — C.T.B.
Exped. P.D.F. e C.N. Águas e E.E., D.P. e atestados residência.
Corretagem MERCADORIAS
Consignação.

St. Luzia 732, S. 1005. Esq. México. Telefs.: 32-6367 — 42-9512 — 8,30 17½, contínuo. (19069) 38

### GALPÃO

300 m2. no Centro, passa-se com aluguel barato, entrada de caminhão, fôrça e luz. — Informação:
Tels.: 52-6255 ou 57-5947. (12742) 38

### LOJA -- CENTRO

Alugamos loja à Avenida Presidente Wilson n. 210, com área de 160 m2 e mais subsolo com 180 m2. Tratar em Lowndes & Sons, Ltda., Avenida Presidente Vargas, 290 - 2.º andar. Telefone: 43-0905 — Ramal 18. (22113) 38

## LOJA

Passa-se, pequena, em ótimo ponto, bem instalada e com estoque de artigos finos. Tel. 32-6583. (19048) 38

## LOJA -- COPACABANA

Traspassa-se instalações e contrato de uma ampla e arejada loja, no ponto mais comercial de COPACABANA. Tratar diretamente com o proprietário. Tel. 26-8956 pela parte da manhã. (28968) 38

# EMPREGOS DIVERSOS

OFERECE-SE Pessoa com perfeito domínio das línguas inglês, português, alemão, ótimo datilografo, com bôa redação própria nos idiomas acima e extensa prática em traduções, para serviço fora do horário comercial. Respostas sob n.º 10680. (10680) 55

### GERENTE

Para CLUBES, HOTEL, BAR e RESTAURANTE, com boas referências e muitos anos de prática. Oferece-se, recados por favor Tel.: 27-.655. (10673) 55

## Criados

COZINHEIRA E SERVIÇOS LEVES, precisa-se para pequena familia. Paga-se muito bem. Prefere-se de nacionalidade portuguêsa, das 7 às 3 ou das 8 às 4. Rua Barão Flamengo, 35, apto. 312. (28940) 53

COZINHEIRA — Precisa-se uma de forno e fogão ou trivial fino, com referencias, para casa de senhora só de tratamento. Rua República do Peru, 193, apto. 71, tel. 37-7583. (19950) 53

**Precisa-se de uma cozinheira que também passe a ferro, tem máquina de lavar e uma copeira arrumadeira para trabalhar no Leblon. Paga-se bem, tratar à rua da Alfândega n.º 184 com o sr. Machado. (18074) 53**

OFERECE-SE — Cozinheiras, arrumadeiras, lavadeiras, babás e governantas, c referências. Procurar de segunda a sábado. Tel.: 42-6967. (15351) 53

EMPREGADA precisa-se para todo serviço de pequena familia, sabendo cozinhar, apresentar-se Rua General Clicério 407 apartamento 703 — Laranjeiras. (18054) 53

ARRUMADEIRA, precisa-se para trabalhar, quatro dias na semana, das nove ao meio dia. Rua Xavier da Silveira 20 — apartamento 1.102 — Copacabana. Telefone 47-6691. (12752) 53

### BABÁ

Procura-se para familia estrangeira. Paga-se bem. Exige-se referências. Av. Ataulfo de Paiva, 226, Apto. 301 — Leblon. (18062) 53

### GOVERNANTA

Procura-se para crianças, dando-se preferência a quem fale indioma estrangeiro. Bom ordenado. Exige-se referências. Av. Ataulfo de Paiva, 226 Apto. 301 — Leblon. (18063) 53

### COZINHEIRA

Precisa-se, para pequenos serviços, em apartamento de uma só pessoa, em Copacabana. Tratar à Rua Conde de Bernadotte, 167, Apto. 301, Leblon. (28960) 53

## ENGENHEIRO

Precisa-se para serviço próximo ao Rio. Cartas c/ referências e pretensões para êste jornal cx. n.º 19091. (19091) 55

## BOMBONIÈRE

Precisa-se de uma moça para Bomboniere na Rua Visconde de Pirajá, 459-A, Ipanema, depois das 9,00 horas com o Sr. Wilson. (58885) 55

## COMISSÁRIO DE VÔO

Brasileiro com 36 anos de idade, tendo militado em linha internacional e com conhecimento de serviço de bordo na parte culinária e bar, falando um pouco de francês e espanhol, oferece seus serviços a companhia que tenha serviços internacionais. Resposta para êste jornal n. 22053. (22053) 55

## PROCURA-SE SENHORA INGLÊSA OU FRANCÊSA

que deseje tomar conta de duas meninas de 8 e 11 anos, no período de dezembro a fevereiro, parte da tarde. Telefonar para 27-0890, entre 9 e 13 horas. (58769) 55

## COZINHEIRA

Precisa-se competente e desembaraçada. Preferência a quem já tenha trabalhado em casa de estrangeiros. Favor não se apresentar sem referências. — Rua Paulo César de Andrade, 70 - apto. 604 — Parque Guinle — Laranjeiras — Telefone 25-9042. (10663) 55

## CORRESPONDENTE DATILÓGRAFA

Importante firma em Botafogo, necessita de uma com bastante prática. Semana de cinco dias — Apresentar-se à Rua General Polidoro, 73-81 — Secção Pessoal. (10662) 55

## VENDEDORES

Importante organização, em fase de expansão, oferece oportunidade a vendedores desembaraçados, com bastante experiência. Interessam-nos elementos para "Ful Time" e mesmo os que já tenham outra ocupação mas possam provar bons resultados em suas atividades de vendas. Av. Gal. Justo, 275 ent. 13 grupo 802. (12744) 55

## SECRETÁRIA

Precisa-se de uma moça brasileira, com muita prática, que seja dactilógrafa, estenógrafa e que fale e escreva corretamente o inglês e francês para trabalhar neste jornal. Avenida Gomes Freire, 471 - 4.º andar. Departamento do Pessoal. (52193) 55

# HIPOTECAS

A JUROS — Sob hipoteca de prédios podendo liquidar antes do vencimento. Adianto dinheiro para regulamentação de documentos. Também compro e vendo prédios apartamentos e terrenos. Tratar com S. Boselli, na Praça Pio X, 78, sala 807, em frente a Igreja da Candelaria. (13220) 92

**HIPOTECA — Emprésto dinheiro sob hipoteca de prédios, com direito a amortizar ou liquidar em qualquer tempo. Adianto dinheiro para regularizar os documentos. A. Cortez. Rua da Quitanda, n.º 87-2.º andar. Telefone 23-6359. (13655) 92**

### Cr$ 1.000.000,00

Empresta-se sôbre uma hipoteca. Tratar com LOPES. Tel.: 42-0919. (52542) 92

### Cr$ 400.000,00

Empresta-se sôbre uma hipoteca, tratar com LOPES — Tel.: 42-0919. (27903) 92

### HIPOTECA - TIJUCA

Precisa urgente Cr$ 800.000,00. Casa valor de Cr$ 2.500.000,00. — Tel.: 37-7981. (19090) 92

**PARTICULAR EMPRESTA Cr$ 150.000,00 em uma ou duas hipotecas de prédios, mesmo em final de construção. Juros de lei. Informações pelo tel. 48-6679.**

**A JUROS MÍNIMOS empresto sob hipoteca de prédios, mesmo em construção: adianto dinheiro para certidões, solução rápida. Tratar na Av. Pres. Vargas, 290, sala 815, com A. Morais. (19019) 92**

### INDÚSTRIA E COMÉRCIO

Vende-se ou aceita-se sócio para fábrica de sacos de papel fantasia, com Cr$ 1.000.000,00. Tratar Sr. Alberto Tel.: 34-7853 — 52-7305. (19051) 92

### Cr$ 1.500.000,00

Empresta-se sôbre uma hipoteca, pode ser sôbre edificio terminando a construção: tratar com LOPES - Tel.: 42-0919. (22064) 92

### Cr$ 130.000,00

Empresta-se sôbre uma hipoteca, juros de 12% ao ano, tratar com LOPES. — Telefone: 42-0919. (27901) 92

# COMPRA E VENDA DE PRÉDIOS E TERRENOS

## Centro

APTOS. — No Largo de S. Francisco, no Patriarca desde 360 mil, parte em prest. de 1.530. Eng. TITO LIVIO vende, pequenos, médios e grandes. Av. Rio Branco, 134 — 42-1769. (17251) 100

AVENIDA BEIRA MAR 242. Vende-se apartamento 12.º; andar vista aeroporto c. entrada, sala, varanda, dois quartos, banheiro, cozinha, dependencias. Pode ser ocupado já. Preço 800 mil, metade à vista, metade financiado em 7 anos juro 10%. Chave com o porteiro, informações com a proprietaria. Av. Calógeras 6, apto. 1205, tel. 42-3295. (28941) 100

VENDE-SE dois prédios já divididos com 11,74 frente, a Rua Moncorvo Filho, 95-97. Tratar com o proprietário, telefone 57-4719, às 12 horas, ou 18,50. (20001) 100

APTO. DUPLEX JUNTO A AVENIDA RIO BRANCO na r. da Assembleia, and. alto, 427 mil facilitados e 373 mil financiados — Eng. TITO LIVIO vende, c| 2 salas, kitch. e banheiro — 42-1769 e 52-7736. (17254) 100

CENTRO — Vendo ótima loja, base: Cr$ 1.500.000,00 em ponto comercial. Inf. Tavares 42-6219, das 13 às 15 horas ou à noite — 48-1895. (07464) 100

APTOS. NO EX-PALACE HOTEL, desde 420 mil, sendo 164 mil em prest. de 1.640 — Eng. TITO LIVIO vende, de frente e de fundos. — Av. Rio Branco, 134 — 42-1769 e 52-7736. (17248) 100

EX-PALACE HOTEL — Vendo apto. de frente para Avenida no 5.º andar, 520 mil, sendo 175 mil em 18 anos. — Eng. TITO LIVIO — Avenida Rio Branco, 134 — 42-1769. (17250) 100

CASTELO — Vende-se aptos. quarto, sala, banheiro e Kitch. otimamente situados. Preços a partir de 380 mil cruzeiros com financiamento. Construção em fase final — Informações: tel. 43-3175 — 43-2793 — 38-5009. (18089) 100

CASTELO — Vende-se magnifico apto. com grande sala, quarto, otimo banheiro e Kitch. — com linda vista para a baia. Presta-se para residência-consultório ou escritório — Preço 550.000,00 com financiamento. Informações, visitas tel. 43-3175 — 43-2793 e 38-5009. (18088) 100

**LUXUOSO APARTAMENTO COM BELISSIMA VISTA — De frente para a Praça Paris, em andar alto, no magnífico Edifício Brasilia, com elevador privativo e luxuosamente mobiliado e decorado, constando de: Hall, salão com 75,00m2, 3 quartos com armários embutidos, 2 banheiros, rouparia, copa, cozinha, quarto e dep. de empregada. Preço: Cr$... 3.600.000,00 c. 50% financiado. CIVIA - Trv. Ouvidor, 17 (Sec. de Vendas 2.º and.) tel. 52-8166, de 8,30 às 18,00 hs.**

**70% FINANCIADO EM 15 ANOS — 'A Rua Cardeal D. Sebastião Leme (Bairro de Fátima), apartamento de fundos, constando de: 1 sala, 1 quarto separados, banheiro completo e cozinha. Ocupado c. contrato vencido. Preço: Cr$ 300.000,00 c. 70% financiado em 15 anos. CIVIA - Trv. Ouvidor, 17 - (Sec. de Vendas 2.º and.) tel. 52-8166, de 8,30 às 18 hs. (58792) 100**

CENTRO — Vendo Grupo no Ex-Palace Hotel com saleta 3 salas, banheiros e cozinha americana de frente andar alto esquina Av. Rio Branco e Almirante Barroso. Tratar fone 52-1725. (18060) 100

## Botafogo

**OPORTUNIDADE UNICA! — Todos aptos. de frente para Baia de Guanabara, vendo os últimos de alto luxo no Edifício Armon a Rua Voluntários da Pátria, compôsto: vestibulo, ampla sala, 2 ótimos quartos, banheiro, copa, cozinha, area, dep. empregada. O saldo financiado em 5 anos. Tratar diretamente tel. 26-0281. Anita Gelbert. Atendo diàriamente, das 9 às 20 horas. Raro negócio. (21007) 400**

APTOS. 901, 902, 903, e 904, Rua S. Clemente 105 de frente, vista deslumbrante, com sala, quarto, coz., banh. completo e area de serviço c. tanque. Cr$ 230 a 290.000. Magnificos para renda (3.000 a 3.800). Coutinho, tel. 27-6876. (17029) 400

**BOTAFOGO — Aptos. prontos. Na continuação da Rua Eduardo Guinle, logo após o número 58, vende-se os ultimos excelentes apartamentos acabados de construir com 4 pavts. c| elevador, sôbre pilotis, sendo todos de frente, c| 2 amplos quartos, grande sala, banheiro completo c| box, ampla cozinha c| armarios e coifa, dependencias completas para empregados, area de serviço c| tanque revestido de azuelos e marmore, amplas varandas em todos os aptos., armarios, abrigos p| automoveis, etc. Preço de Cr$ 630 mil a Cr$ 655 mil, sendo 30 por cento de sinal, que poderá ser facilitado e 70 por cento financiados pela Tabela Price, com prazo a combinar — Ver no local a qualquer hora. — Vendas exclusivas c| M. Guerra, Av. Rio Branco, 134, 4.º, sala 407 — Telefones 42-6573 e 22-4368 — Residencia — Tel. 46-2782. (53997) 400**

BOTAFOGO — Em inicio de incorporação, vendemos pequenos mas espaçosos apartamentos de sala e quarto separados, jardim de inverno, banheiro completo e cozinha. Magnificamente situado na esquina da rua Marquês de Olinda, com a rua Mundo Novo, em frente aos amplos jardins da Casa de Saúde Dr. Eiras — Preço fixo, sem reajustamento a partir de Cr$ 285.000,00 — Sinal de Cr$ .... 14.250,00 — Cr$ 42.750,00 facilitados e os restantes 80 por cento financiados em 80 prestações a partir de Cr$ 2.850,00 sem juros. Construção e incorporação da EDIBRA S. A. — Vendas exclusivas Imobiliária "LIF" Ltda. Av. N. S. de Copacabana 661. 2.º andar, de frente, salas 201 E e D — Telefones 37-4635 e 57-4515. Atende-se diariamente, inclusive aos domingos até às 20 horas. No Centro à Rua 7 de Setembro 66, 12.º andar, sala 1206 — Tel. 22-9392. No local atende-se diariamente até às 18 horas. (9849) 400

CASA — Vendo no inicio da Av. Pasteur, ótima casa em terreno de 9x36. Base: Cr$ 1.800.000,00. Inf. Tavares — 42-6219, das 13 às 15 hs. ou 48-1895, à noite. (16299) 400

**APARTAMENTO C/ 70% FINANCIADO EM 13 ANOS e para entrega desocupado - Apartamento de fundos, constando de: Hall, 1 sala, J. de Inverno, 2 quartos (sendo um com armários embutidos), banheiro completo, cozinha, quarto e dep. de empregada. Preço: Cr$ 750.000,00 c. 70% financiado em 13 anos. CIVIA - Trv. Ouvidor, 17 - (Sec. de Vendas 2.º and.) tel. 52-8166, de 8,30 às 18,00 hs. (58538) 400**

APTO. TERREO, DE FRENTE, NA R. ASSUNÇÃO junto a Bambina c| 2 quartos, sala, dep. de empregado — Eng. TITO LIVIO vende, 30 mil de entrada e 220 mil a combinar — 42-1769 e 57-9074. (17257) 400

URGENTE — Vende-se Bela casa em botafogo com 5 quartos 2 salas, quintal com 2 pavimentos. Preço .. Cr$ 1.500.000,00 com 1 milhão financiado. Tratar até às 12 horas. Tel. 27-5113. (10685) 400

BOTAFOGO — Vendemos para entrega em 6 meses, excelente apartamento de frente, com vestibulo, ampla sala com varanda, 2 quartos, sendo, 1 com varanda, cozinha, banheiro completo, dependencias de empregada e área com tanque — Preço Cr$ ...... 650.000,00 com 60 por cento a combinar e o restante financiados em 5 anos — Tratar na IMOBILIARIA LIF LTDA. — Av. N. S. Copacabana 661 — 2.º andar — grupo 201 — Tels. .. 37-4635 e 57-4515 — Atendemos, inclusive aos domingos, até às 20 horas — No centro — Rua 7 de Setembro 66 — 12.º andar, sala 1206 — Tel. 22-9392. (18090) 400

BOTAFOGO — Terreno a venda — Praia 10x60, 3.500.000 cruzeiros; esquina 11x25, 1.200.00 cruzeiros; praia Botafogo 12 x 20, zona de 8 pav. .. 1.500.000 cruzeiros, todos facilitados. Tratar 26-3479, direto com o comprador. (10723) 400

**BOTAFOGO -- Vendo por Cr$.. 1.250.000,00, magnifico apartamento de frente, acabado de construir, já com habite-se tendo: 2 salas, 3 quartos, armários embutidos, 2 banheiros sociais, área de serviço, dependencias de empregada e garage. Grande financiamento, em 15 anos, juros de 10% ao ano. OLIVIERI - Rua da Assembléia, 104, 5.º andar, salas 512 e 514, tels. 22-9562 e 42-8547. (59171) 400**

COMPRA-SE uma casa em Botafogo até Cr$ 800.000,00 mesmo precisando algum concerto, de preferência er rua transversal entre Voluntários e S. Clemente. Negócio direto com o proprietário, não se trata com intermediários. Telefone .... 6-6363. (10717) 400

BOTAFOGO — Compro casa ou Terreno, pode ser também nos bairros Flamengo, Ipanema, Leblon e Copacabana. AVERBUCK 32-9449 e 42-8452. (10707) 400

## Catete

CATETE — Troca-se um grande apartamento, novo, construção de 1a, sôbre pilotis, composto de saleta, 2 salas, 3 qts., copa, cozinha e dependências de empregada e garage, no valor de Cr$ 1.100.000,00, por um apartamento de sala, 2 qts., cozinha e dependências de empregada, no valor até Cr$ 700.000,00, nos bairros Leblon, Ipanema ou Leme. Ver à rua Artur Bernardes 37 apto. 202 e tratar c/o Sr. Carlos, proprietário, p/tel. 26-3719, exceto aos domingos. (10665) 500

## Copacabana

UM POR ANDAR! Vendo otimo apto. novo! Vazio! primoroso acabamento todo à óleo, com sancas, florões: 4 amplos qtos. 2 salas, divs. arms. copa-coz. área, com 2 quartos e W.C. emp. Garage! Preço Cr$ 2.500.000,00 com financ. — Inf. no novo escritorio de CARVALHO ROCHA à Rua Raimundo Correia 9, com tel. 57-5771 — 57-6573. (22109) 700

POSTO 5 — Vendo ótimo apartamento de frente, pintado a óleo, com sancas, 2 salas, 4 quatos, armários embutidos, banheiro de côr, cozinha e dep. de empregada. Preço: Cr$ 1.100.000,00 com Cr$ 300.000,00 de entrada e o restante financiado. — Inf. Tavares — 42-6219, das 13 às 15 horas ou 48-1895, à noite. (16298) 700

COPACABANA — apto. um por andar, vendo com 2 salas, 4 dormitórios, 2 banhs., garagem, Cr$ 1.650.000 metade em um ano, saldo financiado — 37-5020. (22088) 700

COPACABANA — POSTO 6 — apto. vendo de frente para o mar com 2 salas separadas, 3 dormitórios, copa, garagem — base 2 milhões, aceito oferta — 57-5871. (22087) 700

APARTAMENTO — COPACABANA — Pôsto 2 de frente — Av. Prado Junior, 165, apto. 1001, composto de duas grandes salas, 3 quartos, 2 banheiros sociais, dependências completas. Apartamento de fino gôsto e acabamento esmerado, pronto para ser habitado. Ver no local e tratar à Rua do Catete n.º 25. (15296) 700

COPACABANA — Vende-se o apartamento 404 da Rua Sá Ferreira, 152, composto de ampla sala, 3 quartos e demais dependencia, inclusive garage. Preço Cr$ 850.000,00. Informações, na I. C. I. S. A. Av. Venezuela, 27 sala 812, telefone 43-6463. (53701) 700

VENDO — Av. Atlântica, 1910, apto. fundos, esmerada construção: saleta, sala, grande varanda, quartos, banh. de côr com box, cozinha, quarto de empregada, serviço. FINANCIAMENTO 60% longo prazo. Ocupado sem contrato. Inf. 37-9662 e 52-4622.

VENDO — ótimo apto. vista para o mar, todo pintado a óleo, com sancas: 2 grandes salas, jar. inverno, varanda, 4 qts., 2 banheiros, dependências serviço, garage. Duvivier, 46, apto. 501. Chaves com porteiro João. Inf. 37-0662 e 52-4622. (19040) 700

COPACABANA — Vendo apartamentos com RENDA FIXA de 70 mil Cr$ mensais, ou troca-se por CASA ou TERRENO. AVERBUCK 32-9449 e 42-8452. (10706) 700

COPACABANA — Vende-se 4 aptos. de 2 quartos, sala etc. e de 3 qs., sala etc. AVERBUCK 32-9449 e .... 42-8452. (10708) 700

POSTO 6 — Vende-se, motivo viagem, ótimo apto. sala, q. sep. com linda vista e altas melhorias no apto. grande arm. emb. jar. inv., boa cozinha, deps. completas. Não falta água. Cr$ 385.000,00 ent. Cr$ 170.000,00. Fin. Cr$ 90.000,00, saldo facilitado sem juros. Faz-se diferencia para pag. à vista. R. St. Roman, 271 — apto. 205 com o porteiro Manoel. Tel.: 27-1567. (10701) 700

COPACABANA — Vendo apartamento em Edificio de luxo, 4 quartos, salão, 2 banheiros, garage e demais dependencias — Rua Barata Ribeiro 283, esquina de Republica do Peru apto. 404, chaves com o Sr. Euzebio. Tratar com o proprietário fone 52-1725. (18061) 700

COMPRO LOJA — Na zona Sul em ruas comerciais. Copacabana e Ipanema. Só trato diretamente c/o proprietário. Tel. 37-8600 Sr. Paulo. (204) 700

VENDO OTIMO APARTAMENTO — Com móveis, de sala e quarto separados, cozinha e banheiro completo, armários embutidos. De frente Cr$ 380.000,00 e 450.000,00 — a combinar. Vêr à rua Maestro Francisco Braga, 350 — c/o porteiro, sòmente até às 12 horas. Tel. 37-8600 Sr. Paulo. Não atendo a corretor. (2048) 700

COPACABANA — Vendo apto. pronta entrega à Rua Bolivar 38 c/ 2 salas, 2 quartos, Banheiro, cozinha, quarto empregada c/W.C., area de serviço e grande terraço. Otimo acabamento. Preço: Cr$ 650 mil c/250 mil financiados. Inf. PERICLES DUTRA — Av. Nilo Peçanha, 155 — s/ 612 — Tels. 22-2430 e 22-5911. (22047) 700

**R. DOMINGOS FERREIRA — Vendem-se magnificamente situados, com vista para Av. Atlantica apartamentos prontos no n.º 32 desta rua Sala envidr., 3 qs. bº garagem e play-ground. Preços desde Cr$ 950.000,00 e Cr$ 700.000,00. Tratar diretamente com o proprietário e construtor dr. Marcos. Tel. 23-4362. Rua Mayrink Veiga, 4. (41780) 700**

**APARTAMENTOS DE LUXO em construção sôbre pilotis vendo os ultimos no mais fino ponto de Copacabana a Rua Leopoldo Miguez composto de: ampla sala, jardim de inverno envidraçado, ótimo quarto, banheiro, cozinha c. fogão de 3 bocas, lugar para geladeira, area serviço c. tanque dep. empregada. Preço Cr$.... 220.000,00. Sinal 20.000,00, prestações mensais de 4.000,00. O saldo em pequenas parcelas. Tratar tel. 26-0281. Anita Gelbert. Ver plantas diàriamente das 9 às 20 horas a Rua Voluntários da Patria, 221, apto. 503. Raro negócio. (04963) 700**

COPACABANA — Apto. com 4 quartos, 2 salas, 2 banheiros, garagem ocupando todo o pavimento, com 220 ms.2, vende-se, à rua Barata Ribeiro, 266. Preço Cr$ 1.500.000,00, com 50 por cento financiados em 10 anos. Ver no local e tratar na r. Eugênio Jardim, 26, apto. 101. (21012) 700

VENDO — A Rua Carvalho de Mendonça, 13, apto. 202, com sala e quarto separados, banheiro, cozinha e grande varanda por Cr$ 300.000,00. Ver no local e tratar à Rua São José, 90, sala 2003. (22029) 700

APARTAMENTO — Vendo novo, de frente, à rua Pompeia nº. 190, apto. 301, construção de PENNA & FRANCA, c| 2 salas conjugadas, 3 quartos, pinturas a óleo, sancas, banheiro e demais dep. varanda envidraçada. Preço Cr$ 1.200.000,00, com financiamento de 500.000,00 em 15 anos, pela tabela Price. Tratar c| J. MALAFAIA, av. Pres. Vargas, 417, s| 410 — Tel. 43-9105. (10656) 700

VENDO, à rua Raimundo Correia, apto. ocupando todo o andar, com 3 quartos com armários embutidos, 2 salas, 2 banheiros, copa--cozinha, 2 quartos para empregados, com armários embutidos e garagem. Preço Cr$ 1.500.000,00. — WALTER WEINSCHENCK, 42-6437 e 26-0626. (20035) 700

COPACABANA — Pôsto 3 — Vendo apto. novo n. 1004, Edf. Dartaguan, à Rua Inhangá, 33, compôsto de 2 salas, 3 dormitórios, 2 banheiros sociais, cozinha, área, dependências de empregada e garage. Pintura a óleo. Preço: Cr$ 1.300.000,00, sendo 50% financiados Tabela Price 10 anos. Chaves no local com porteiro Bezerra. Tratar Dr. Alves, tel. 26-8007. (13511) 700

UM POR ANDAR! Vendo confortável apto. vazio! Em edif. novo s. pilotis, com esmerado acabamento c| peças amplas e mto. claras: 3 bons qtos. com armarios, 2 salas, c| sancas, 2 banheiros, ótima copa, e coz. com mtos. arms. grande área com 2 qtos. e W.C. emp. etc.! Preço ..... 1.800.000 cruzeiros, com financ. — Inf. à Rua Raimundo Correia 9, em frente a Casa Sloper! Tel. 57-5771, 57-6573 com CARVALHO ROCHA. (22108) 700

**COPACABANA — Vendemos lindo apartamento de frente, à rua Figueiredo Magalhães, com garagem, composto de 2 salas, 3 amplos quartos, banheiro, copa, cozinha, área com tanque e dep. para empregados. Preço Cr$ ... 1.000.000,00, sendo 500.000 de entrada e o restante a combinar. Visitas e outros detalhes com a Imobiliária OMO Ltda. Av. Pres. Vargas, 529 — S/1705. Tels. .. 57-6760 e 43-7149. (Atendem-se das 8 às 20 horas inclusive domingos e feriados).**

**COPACABANA — Vendemos belissimo apartamento à rua Sá Ferreira, com garagem, composto de 1 salão, 3 quartos com armários, cozinha, área com tanque e dep. para empregados. Preço: Cr$ 960.000,00, sendo Cr$ ..... 600.000,00 facilitados e o restante financiado. Visitas e outros detalhes com a Imobiliária OMO Ltda. Av. Pres. Vargas, 529 — S/1705. Tels. 57-6760 e 43-7149. (Atendem-se das 8 às 20 horas inclusive domingos e feriados).**

**COPACABANA — Vendemos preço de rarissima ocasião lindo e confortável apartamento novo, vazio em edifício de luxo, composto de grande sala, três amplos quartos, banh. social, ampla cozinha, área com tanque e dep. de empregados. Preço Cr$ ........ 680.000,00, sendo Cr$ 250.000,00 à vista e o restante financiados. Ver à rua Figueiredo Magalhães, 134 com o sr. Dermeval e tratar com a Imobiliária Omo Ltda. à Av. Presidente Vargas 529-17.º andar, sala 1.705 e na rua Barata Ribeiro, 74-1.º andar 113 — Tel. 57-6760 e 43-7149. (Atende-se das 8 às 20 horas diàriamente inclusive domingo e feriados).**

**COPACABANA — Vendemos luxuoso apto. de frente com garagem, sala, 2 salões riquíssima ornamentação com sancas e florões, 4 amplos quartos, sendo 2 com varanda, 2 banheiros sociais, sendo 1 ricamente revestido em mármore de Carrara uma saida secreta com espelho, 2 saletas internas com piso de cerâmica e armários embutidos e box para geladeira ampla cozinha, grande área com 2 tanques e dep. de empregada. Preço de rarissima ocasião de raro pagamento Cr$ 1.850.000,00 sendo Cr$ 450 mil de entrada e o restante financiamento. Tratar na Imob. Omo Ltda. à Av. Pres. Vargas 529 sala 1.705 ou à rua Barata Ribeiro 74, sala 113. Tels. .... 57-6760 e 43-7149.**

**COPACABANA — Vendemos lindo e confortável apto, com 2 salas conjugadas, amplo quarto com varanda, ótimo banheiro completo, cozinha ampla, área com tanque e dep. de empregada completo. Andar alto com linda vista, claro e ventilado. Preço Cr$ 500 mil sendo Cr$ 250 mil de entrada e o restante financiado. Tratar na Imob. OMO Ltda., à Av. Pres. Vargas, 529, sala 1705 ou à rua Barata Ribeiro, 74, sala 113. Tels. 57-6760 e 43-7149. (55118) 700**

APTO. COPACABANA — Vende-se de luxo com grande sala, varanda, 3 quartos, copa-cozinha, banheiro em côr, garagem, acabamento super luxo. Marcar para visitar o apto, peço tel. 27-5113 até às 12 horas. Preço Cr$ 1.200 mil com um milhão financiado em 15 anos. (10684) 700

LOJAS — COPACABANA — Vende-se a rua Barata Ribeiro diversas lojas desde 1.500.000,00. Tratar até às 12 horas. Tel. 27-5113. (1068) 700

APTO. COPACABANA — Vende-se no Pôsto 6 com 3 quartos, saleta grande, sala grande, cozinha, banheiro em côr. Tratar até às 12 horas pelo tel. 27-5113. Preço Cr$ ....... 680.000,00 com 200.000,00 financiados. (10683) 700

VENDE OU ALUGA-SE apartamento de sala, quarto, cozinha e banheiro com box à rua Barata Ribeiro 30" apartamento 1006. Chave com Zelador. Tratar com Henrique tel. 25-0339. (19038) 700

VENDO à rua Aires Saldanha terreno medindo 13,60 x 28. Walter Weinscheenck 42-6437 — 26-0626. (20036) 700

VENDO à Av. Copacabana próximo à rua Padre Anto. Vieira apto. com 3 quartos, 2 ótimas salas, 2 banheiros, copa-cozinha, dep. para empregados e garagem. Walter Weinscheenck 42-6437 — 26-0626. (20042) 700

**APARTAMENTOS ISOLADO SOBRE O ULTIMO ANDAR C/ GRANDE TERRACO. Cr$ ..... 650.000,00 com 50% financiados. Edificio da CONSTRUTORA CANADA' S. A., sôbre pilotis, com apenas 2 apartamentos por andar, lado da sombra -- Apartamento com acabamento especial de super - luxo, dispondo de deslumbrante terraço com cêrca de 40m2, pavimentado em cerâmica, de frente para a Rua — Totalmente pintado a óleo em côres modernas, lavaveis, constituido de: -- Ampla sala - 1 dormitório - Banheiro c. azulejos em côr, louça porcelanizada — Ampla cozinha c. fogão 4 bôcas c. tampa esmaltada, pias duplas (água quente e fria) em banca de granito prêto, paredes azulejadas - 'Area de serviço com tanque em azulejos e marmore. Diretamente no local -- Rua Xavier da Silveira, 95 c. Sr. Oliveira, de 8 às 11 e das 13 às 16 horas. NOTA: - Possuimos no mesmo Edificio apartamento de frente no 9.º pavimento c. 2 salas, 3 quartos, 2 banheiros, sala de almôço, copa-cozinha, 2 quartos empregada etc. Valor Cr$ 1.400.000,00 c. 50% financiados. (58781) 700**

COPACABANA — Rara oportunidade — Vendemos ótimos apartamentos em final de construção, em rua transversal à praia, com 1 quarto, 1 sala, peças amplas e separadas por arco, banheiro e cozinha. De frente, com vista para o mar. Preço de rarissima ocasião: Cr$ 200.000,00, com Cr$ .... 50.000,00 de sinal e o restante em prazo a combinar, sem juros. Tratar diretamente com os proprietários na IMOBILIARIA LIF, LTDA., à Av. N. S. de Copacabana, 661 — 2º andar, de frente, grupo 201 — Tels.: 37-4635 — 57-4515. Atende-se diàriamente inclusive aos domingos, até 20 horas. No Centro: Rua 7 de Setembro, 66, 12º andar, sala 1206 — Tel.: 22-9392.

COPACABANA — RARA OPORTUNIDADE - Vendemos no Pôsto 6, magnificos apartamentos em final de construção, 2 por andar, com vestibulo, 2 grandes salas, 3 ótimos quartos, varanda, banheiro em côr, copa-cozinha, dependências de empregada, área e a tanque e garage. Preço: Cr$ 600.000,00 com Cr$ 400.000,00 de entrada e o restante na entrega das chaves. Tratar na IMOBILIARIA LIF, LTDA., Av. N. S. Copacabana, 661, 2.º andar, grupo 201 — Tels. 37-4635 e 57-4515. Atende-se diàriamente, inclusive aos domingos, até às 20 horas. No Centro: Rua 7 de Setembro, 66, 12.º andar, sala 1.206 — Tel. 22-9392.

COPACABANA — Vendemos em fim de construção, apartamento com sala 2 quartos, banheiro, cozinha, dependências de empregada e área com tanque. Preço Cr$ 475.000,00 com entrada de Cr$ 125.000,00 e o restante financiados em 5 anos. Tratar na IMOBILIARIA LIF, LTDA., Av. N. S. Copacabana, 661, 2º andar — Grupo 201 — Tels.: 37-4635 e 57-4515. Atendemos diàriamente, inclusive aos domingos, até às 20 horas. — No centro — Rua 7 de Setembro, 66 — 12º andar — Sala 1206 — Tel. 22-9392. (16409) 700

COPACABANA — RARA OPORTUNIDADE — Vendemos excelente apartamentos, na Rua Domingos Ferreira, Pôsto 4, próximo a praia, novos, de frente, prontos, entrega imediata, com quarto, sala (peças amplas), banheiro completo, cozinha com lugar para geladeira. Acabamento primoroso com tacos de parquet paulista. Preço: Cr$ 340.000,00, com apenas Cr$ 50.000,00 de sinal, uma parte facilitada e o restante financiado em 10 anos. Otimos para renda ou moradia própria. Tratar na IMOBILIARIA LIF, LTDA., Av. N. S. Copacabana, 661, 2.º andar, grupo 201 — Tels. 37-4635 e 57-4515. No Centro: Rua 7 de Setembro, 66, 12.º andar, sala 1.206 — Tel. 22-9392. O escritório de Copacabana atende diàriamente, inclusive aos domingos, até às 20 horas. (15022) 700

COPACABANA — Vende-se apartamento de luxo novo, de frente, todo pintado a óleo com tapetes e cortinas, duas salas, jardim de inverno, três quartos, grande cozinha, dois banheiros sociais em côr armarios embutidos, dois quartos e WC de empregados, garage etc. Base Cr$ 2 milhões com grande parte financiada a longo prazo. Negocio direto. Tratar Rua Debret, 23 - sobre-loja - sala 216. (10688) 700

COPACABANA — Oportunidade — Apartamento, 3 quartos separados, hall, sala, banheiro em côr com box, dependencias de empregada, armários embutidos e garagem — Preço Cr$ 130.000,00 de entrada o restante financiado em 15 anos em prestações de Cr$ 9.000,00 por mês, pela Caixa Econômica — Tratar à Av. Rio Branco 10, 10.º, sala 1004 — Fone: 52-1485 ou 32-7736. (12755) 700

COPACABANA — Vendemos à Av. Prado Jr. apartamento de frente 7.º andar, sala e quarto separados, corredor, cozinha com área e tanque, banheiro completo — Negócio urgente, à vista Cr$ 325.000,00 — Administração de Bens, Nicolás Revello. Sta. Luzia 732 — S. 1005 — Tels. ...... 32-6367 — 42-9512. (19068) 700

APARTAMENTO — Copacabana — Vende-se um ocupando todo pavimento, rua Bulhões de Carvalho, construção moderna, com 1 entrada, um living, jardim de inverno, 2 grandes quartos, banheiro côr, copa cozinha, área serviço, quarto banheiro empregada, etc. — Renda provável 7.000,00 — Preço venda ...... 950.000 cruzeiros, entrego vazio — Tratar S. Boselli — Praça Pio X, 78, sala 807. (28958) 700

**PARA PRONTA ENTREGA — Apartamento de frente, situado no lado da sombra, constando de: 2 salas, varanda, 3 quartos, armários embutidos, 2 banheiros, cozinha, quarto e dep. de empregada, garage. Preço: Cr$ ...... 1.100.000,00 c. parte financiada em 5 anos. CIVIA - Trv. Ouvidor, 17 - (Sec. de Vendas 2.º and.) tel. 52-8166, de 8,30 às 18 hs.**

**PARA PRONTA ENTREGA — 'Otimo apartamento de frente, à R. Ministro Viveiros de castro, constando de: 1 sala dupla, varanda, 3 quartos, banheiro completo em côr, cozinha, W.C. de empregada. (Não tem quarto de empregada). Preço: Cr$ ....... 850.000,00 c. parte financiada em 6 anos juros de 9% a.a. e parte facilitada em 2 anos sem juros. CIVIA - Trv. Ouvidor, 17 (Sec. de Vendas 2.º and), tel.: 52-8166, de 8,30 às 18,00 hs.**

**PARA PRONTA ENTREGA — 'Otimo apartamento de frente em andar alto, constando de: 3 salas, 3 quartos tendo 1 dêles armário embutido, 2 banheiros, cozinha, quarto e dep. de empregada, garage. Preço: Cr$ ..... 1.800.000,00 c. 50% financiados em 10 anos. CIVIA - Trv. Ouvidor, 17 - (Sec. de Vendas 2.º and.) tel. 52-8166, de 8,30 às 18,00 hs.**

**LOJA -- RENDA -- 'A Rua Barata Ribeiro (Pôsto 4) ótima Loja situada do lado da sombra, com cêrca de 260,00m2. Preço: Cr$ 3.200.000,00 c. parte financiada em 10 anos. CIVIA - Trv. do Ouvidor, 17 - (Sec. de Vendas 2.º and.) tel. 52-8166, de 8,30 às 18,00 hs. (58793) 700**

**COPACABANA -- COMPRO urgente apartamento no Edificio MARIA QUITERIA, em construção à Rua Pompeu Loureiro, 32. OLIVIERI -- Rua da Assembleia, 104, 5.º andar, s. 512-514, tels. 22-9562 e 42-8547. (50172) 700**

**OPORTUNIDADE -- Vende-se à Avenida Copacabana, 1246, apartamento 601. De frente, com hall, 2 salas, 4 quartos, varanda envidraçada, 2 banheiros em côr, ampla cozinha e demais dependências -- Area útil 141 m2. O apartamento possui lustres e espelhos. Preço Cr$ 1.200.000,00. Com financiamento a longo prazo. Aceita-se propostas. Chaves e outras informações na I.C.I.S.A., à Avenida Venezuela, 27, 8.º andar, salas 812-814, telefone: .... 43-6463. (53780) 700**

**COPACABANA. Invulgar oportunidade. Em magnifica localização em centro de grande terreno, Rua Barão da Torre, 42 (praça Gal. Osorio), a pequena distancia das praias de Ipanema, Arpoador e Pôsto 6, vendemos apartamentos, em edificio de luxo, compostos de 2 e 3 quartos e dependencias completas amplas e confortaveis, sendo todos de frente e indevassaveis. Sinal Cr$ 62 mil ou Cr$ 86 mil e o restante grandemeine facilitado. Informações, plantas e vendas: EMACO, Ltda. — Rua da Assembléia, 51, sobreloja — grupo 201. Telefones 42-8205 e 42-5531. (52989) 700**

**LIDO — Vendem-se amplos e luxuosos aptos. de jardim de inverno, 2 salas, 3 quartos, 2 banheiros e dependencias com garage e magnifico playground. Entrega imedita — Preço desde 1 milhão e cem. Tratar com o proprietario Dr. MARCOS — Tels. 23-4362 — 43-9990. (53682) 700**

**RUA SANTA CLARA, 110 — Vendem-se aptos de sala ampla, j. inv. 3 qts., b. etc., Frente e fundos, 10.º andar. Aptos. de sala e 2 qs. e amplo terraço jardim. Preços desde Cr$ ..... 720.000,00. Tratar com o proprietário dr. Marcos. Tel. 43-9990 ou a rua Mayrink Veiga, 4-11.º and. Entrega em 90 dias. Favor visitar os aptos. Antes de qualquer consulta de informações. (41782) 700**

EDIFICIO YANKEE — Av. Copacabana 750. Em frente ao Cine Metro — Vendem-se os ultimos apartamentos de quarto e sala separados e quarto e quarto e sala conjugados para fins comerciais e residenciais. Preço: Cr$ .... 275.000,00 com 10% de sinal. Obra iniciada. Tratar diretamente com o incorporador J. M. SORAGGI. Av. Nilo Peçanha, 155 — s| 427 — 4.º andar — Tels. 42-2027/52-3254. (53162) 700

COPACABANA — Oportunidade — Vende-se ótimo apartamento acabado de construir constando de: 1 salão, varanda, 2 quartos, armários embutidos, jardim de inverno, porta-mala, banheiro completo em côr com box, grande cozinha, dependências de empregada. Claridade absoluta. Ver à Av. Copacabana, 827, sr. Jorge. Sinal: Cr$ ....... 150.000,00, Cr$ 390.000,00 financiados em 6 anos e o restante a combinar. Tratar com Escritório Técnico A. OLIVEIRA, Av. Atlântica, 2634 — esq. de Santa Clara. — Tels.: 57-0383 e 57-3606. (Aberto todos os dias inclusive aos domingos e feriados das 9 às 23 horas).

TERRAÇO — Av. Copacabana 827 — Vende-se apartamento de sala, quarto, banheiro, Kitchenette e magnífico terraço podendo ser coberto. Preço: Cr$ 300.000,00, sendo Cr$ 150.000,00 financiados em 5 anos e Cr$ .... 150.000,00 a combinar com facilidade. Tratar com Escritório Técnico A. OLIVEIRA, Av. Atlântica 2634 — esq. de Sta. Clara — Tels.: 57-3606 e .... 57-0383 (Aberto todos os dias inclusive aos domingos e feriados das 9 às 23 horas). (58530) 700

COPACABANA — Apartamento térreo elevado, com grande varanda social, sala, quarto (separados), grande cozinha e banheiro. Cr$ 400.000,00 com parte financiada. Tratar pelo fone: 27-0333, das 14 às 19 horas ou à Av. Atlântica, 2.964-B (loja aberta até às 23 horas), com TEIXEIRA.

COPACABANA — Vendo apartamento em edificio novo, um por andar, tendo 2 salas, 3 quartos, banheiro em côr e outro simples e demais dependências, inclusive garage! Cr$ ...... 1.400.000,00 com pequeno financiamento. Tratar pelo fone: 27-0333, das 14 às 19 horas, com TEIXEIRA.

COPACABANA — Rua Aires Saldanha — Apartamento no 12.º pavto., com 2 salas, grande varanda, 2 amplos quartos, copa, coinha, banheiro com box, dep. empregada e garage. Entr. social e de serviço. 1 elevador para 2 aptos. Tôdas as peças bem iluminadas e arejadas, pintadas a óleo. A vista: Cr$ 870.000,00. Tratar das 14 às 19 horas, pelo fone: 27-0333 ou à Av. Atlantica, 2.964-B, com TEIXEIRA (loja aberta até às 23 horas). (52275) 700

AV. RAINHA ELIZABETH, 601 — Apto. 3 — Pôsto 6 — Apartamento vazio de 3 qtos., sala, copa, cozinha, banh. compl. em côr, 2 grandes varandas, dep. de empr., entrada de serviço, somente 2 por andar, 2 elevadores, não falta água, será vendido em leilão do Martins Pereira, 4.ª feira, dia 7 de dezembro, às 17 horas no local. — Inf. 32-0888. (05674) 700

VENDO neste bairro apartamentos de 3 quartos, 1 ou 2 salas, e demais dependências, com financiamento, a partir de 900 mil cruzeiros. — WALTER WEINSCHENCK, tels. 42-6437 e 26-0626. (20028) 700

**TERRENO — Procura-se terreno com 10 ou mais metros de frente no Pôsto Seis ou Av. Vieira Souto. Telefonar para ...... 52-2834 com Dr. Moysés. (12764) 700**

## Flamengo

FLAMENGO — Vende-se o ap. 1301, na Aven. Rui Barbosa, 300, de frente, belissima vista, com sala, 3 quartos, 2 varandas, coz., área, tanque, dep. empreg. e garage. Preço: Cr$ 400.000 à vista e Cr$ 715.000,00 financiados em 17 anos. Visitas 10-12, exceto sábado e domingo, tratar pelo telef. .... 25-6145. (17349) 900

RUA BARAO DO FLAMENGO — Vende-se no Edf. Simon Bolivar, luxuoso apto., frente, ampla sala, 3 quartos, armários embutidos, 2 banheiros sociais, garage, etc. Cr$ ... 1.050.000,00 c| parte financiada. Administradora Nacional, Av. Pres. Antônio Carlos, 615, 2.º pav. Tel.: 52-1236. (20089) 900

**FLAMENGO — Oportunidade — Vendemos ótimos aptos., em construção no inicio. Em Edf. sôbre pilotis. Acabamento de luxo, com sala, quarto, sep. jardim de inverno, cozinha com lugar para geladeira, banheiro completo, área de serv. com tanque e quarto para emp. Raro negócio. Preços à partir de Cr$ .. 295.000,00 com sinal de Cr$ .. 10.000,00 à 20.000,00 e o restante durante à construção em 30 meses, sito à rua Honorário de Barros. Maiores Informações na Org. Monteiro, Av. Pres. Vargas, 417-A Sala 606. Tel. ..... 23-3469. (16229) 900**

**VENDE-SE os últimos apartamentos de sala e quarto separados, para renda ou moradia, a Rua Buarque de Macedo, n.º 8, ver no local e tratar diretamente com o proprietario, 22-2780, das 13 às 17 horas. (11602) 900**

CASA — FLAMENGO — Vende-se uma maravilhosa e super-luxuosa casa, no melhor ponto do bairro, no centro de lindo jardim, construção Freire e Sodré, composta de 3 salas, sendo uma em marmore, 5 dormitórios, 2 luxuosissimos banheiros, copa-cozinha, 2 quartos para empregada, construção moderna, e quase nova, entrega imediata — Preço Cr$ 5.500.000,00 — Tratar urgente pelo telefone — 42-1188. (19099) 900

APARTAMENTO — AV. RUI BARBOSA — Vende-se um maravilhoso apartamento, na Av. Rui Barbosa, um por andar, andar alto, com fantástica vista para a Guanabara, composto de jardim de inverno em marmore, 2 salões, 3 dormitórios, sendo um duplo com possibilidades para transformar em dois, 2 luxuosos banheiros, mais uma toilete, copa-cozinha, 2 quartos para empregada com banheiro e garagem — Preço Cr$ .. 2.500.000,00 facilita-se e financia-se o pagamento — Tratar — Sociedade Imobiliária "ICCA" Ltda. — Av. 13 de Maio n. 23 — 4.º andar, telefones 42-8597 ou 52-2212. (19098) 900

**APARTAMENTOS DE FRENTE EM FINAL DE CONSTRUCÃO: 'A Rua Senador Vergueiro, esquina da R. Paissandu, constando de: Quarto, varanda, banheiro e kitchinette; e de sala e quarto conjugados, varanda, banheiro e kitchinette. Preços de: Cr$ 230.000,00 a Cr$ 340.000,00. Sinal de 15% parte facilitada e parte financiada em 5 anos. CIVIA - Trv. Ouvidor, 17 - (Sec. de Vendas 2.º and.) tel. 52-8166, de 8,30 às 18,00 hs.**

**APARTAMENTO COM 80% FINANCIADO EM 15 ANOS — Situado à Rua B. de Macedo, em Ed. de 3 pavimentos de fundos, constando de: 1 sala, 1 quarto (independentes e com armários embutidos), banheiro completo, pequena cozinha. — Ocupado c. contrato vencido. Preço: Cr$ 390.000,00 c. 20% à vista e o restante em prestações de Cr$ 3.744,00. CIVIA - Trv. Ouvidor, 17 - (Sec. de Vendas 2.º and.) tel. 52-8166 de 8,30 às 18 hs.**

**APARTAMENTO C/ 70% FINANCIADO E PARA PRONTA ENTREGA - 'Otimo apartamento de frente para a Praça José de Alencar, no Edificio Simon Bolivar, acabado de construir, constando de: Entrada, 1 sala, 3 quartos, 2 banheiros sociais, copa-cozinha, quarto e dep. de empregada, garage. Preço: Cr$ .. 1.150.000,00 c. 70% financiado. -- CIVIA - Trv. Ouvidor, 17 -- (Sec. de Vendas 2.º and.) tel.: 52-8166, de 8,30 às 18,00 hs. (58791) 900**

## Gávea

**TERRENO PARA GRANDE RESIDENCIA -- Situado à Rua João Borges, magnifico terreno com cêrca de 3.500,00m2., tendo uma frente de 70,00m., com magnificas árvores e belissima vista. Preço: Cr$ 3.500.000,00. CIVIA — Trv. Ouvidor, 17 - (Sec. de Vendas 2.º and.) tel. 52-8166, de 8,30 às 18,00 hs. (58794) 1001**

## Glória

BELISSIMO APARTAMENTO — GLORIA — Vende-se um super-luxuoso apartamento, no melhor ponto desse bairro, ainda não habitado, de melhor construção no Rio, acabamento finissimo, com ricos armarios embutidos, composto de 2 enormes salões, 2 dormitórios. Preço de rara oportunidade — Tratar Sociedade Imobiliaria "ICCA" Ltda. — Av. 13 de Maio 23 — 4.º andar, telefones 42-8597 ou 52-2212. (19100) 1100

## Grajaú

**APARTAMENTOS DE LUXO em construção sobre pilotis todos de frente, vendo os 2 ultimos a Rua Engenheiro Richard com vestibulo, ótima sala, varanda, 2 amplos quartos, banheiro copa cozinha, area dep. empregada. Pag. sinal 30.000,00 prestações de .. 6.000,00. O saldo em pequenas parcelas. Preço 390.000,00. Tratar tel. 26-0281. Anita Gelbert. Oportunidade única!.**

ESPLENDIDA CASA MODERNA de 2 andares com garage na rua Mearim — Eng. TITO LIVIO vende com 3 quartos, 2 salas e pequeno apartamento, 700 mil de entrada e 700 mil em 8 anos. 42-1769 e 52-7736. (17253) 1200

## Ipanema

VENDO ótima residencia à rua Barão da Torre com 5 quartos, 3 salas, 2 varandas, 3 quartos, pa. empregados, garagem pa. 2 carros, copa, cozinha, em terreno de 10 x 50 — Walter Weinschenck — 42-6437 — 26-0626. (20044) 1300

IPANEMA — Vendemos a 50 mts. do Arpoador, ótimo apartamento composto de grande sala, 3 quartos, banheiro completo com box, cozinha, área de serviço com tanque, quarto e banheiro de empregada, ótima garage e grande área privativa do apartamento. Preço Cr$ 700.000,00, com Cr$ 200.000,00 de entrada, parte facilitada e grande financiamento em 16 anos. Ver no local na rua Gomes Carneiro 56, apto. 102. Chaves com o porteiro. Tratar na Imobiliária "Lif" Ltda., Av. N. S. Copacabana 661, 2º and., grupo 201. Tels. 37-4635 e 57-4515. No centro Rua 7 de Setembro 66, 12º andar, sala 1206. Tel. 22-9392. O escritório de Copacabana atende diàriamente, inclusive aos domingos, até às 20 horas.

IPANEMA — RARA OPORTUNIDADE — Vendemos na Rua Joana Angélica, ótimo apartamento de frente, entrega imediata, com sala, 2 quartos, 2 varandas, banheiro, completo, copa, cozinha dependências de empregada e área com tanque. Preço Cr$ ....... 580.000,00 com 200.000,00 de entrada e o restante financiados em 6 anos. — Tratar na IMOBILIARIA LIF, LTDA., Av. N. S. Copacabana, 661 — 2º andar — Grupo 201 — Tels.: 37-4635 e 57-4515 — Atendemos diàriamente inclusive aos domingos, até às 20 horas. No centro — Rua 7 de Setembro, 66 — 12º andar — Sala 1206 — Tel.: 22-9392. (18091) 1300

**ATENÇÃO — Apartamentos todos de frente, defronte da Praça perto do Arpoador vendo os últimos aptos. de saleta, sala, sala de almoço envidraçada, quarto banheiro, cozinha, area com tanque. Preço 300.000,00. Sinal somente 30.000,00 prestações de 5.000,00 -- O saldo em pequenas parcelas. Tratar tel. 26-0281. — Anita Gelbert. Oportunidade. (04960) 1300**

IPANEMA — Vende-se o apto. 101 da rua Prudente de Morais 291, de saleta, sala, quartos, banheiro completo com box, copa, cozinha c/armários metalicos, dependencias de empregada, área externa privativa e garage. Preço Cr$ 850.000,00. Chaves com o porteiro. Tel. 26-1180 e 47-1635. (12753) 1300

IPANEMA — Vieira apto. com 3 salas, 3 dormitórios, escritório, garagem — vista deslumbrante 37-5020 — Saraiva. (22089) 1300

IPANEMA — Vendo terreno de 10x50 na Rua Nascimento Silva. Preço: Cr$ 2.500.000,00. Tratar com TEIXEIRA, pelo fone: 27-0333, depois das 15 horas, diariamente. (52276) 1300

## Laranjeiras

**ATENÇÃO! Oportunidade! Vendo apto. de luxo pronta entrega de frente a Rua Soares Cabral, comp.: saleta, ampla sala, 3 ótimos quartos, banheiro, copa cozinha, area, dep. empregada. Sinal 150.000,00 na promessa 200.000,00 o saldo financiado em 5 anos a 1% -- Tratar telefone 26-0281. Anita Gelbert. Raro negócio. (21006) 1400**

LARANJEIRAS — Vendo aptos. novos. sôbre pilotis, com sala, saleta, 2 grandes quartos, banh. c/ box, cozinha e dep. de emp. Outro de quarto e sala, no mesmo prédio. Têm financiamento. Ver com o zelador, à rua Conde de Baependi, 127. — Tratar pelo telef. 42-6219, das 13 às 15 horas, ou 25-7644 e 48-1895, à noite. (16297) 1400

JARDIM LARANJEIRAS — Vendo nêsse aprazivel recanto ótimo apto. de frente, com hall, soleta, living, sala de jantar, jardim de inverno, quartos, 2 banheiros sociais de côr, rouparia, copa, cozinha, área c| 2 tanques, dep. de emp. e garage privativa. Preço Cr$ 1.400.000,00. Inf. Tavares 42-6219, das 13 às 15 horas ou 48-1895, à noite. (07847) 1400

LARANJEIRAS — Terreno medindo 12 x 46 à Rua Campo Bello entre os ns. 112 e 136. Cr$ 700.000,00 facilitados. Tratar pelo fone: 27-0333 das 14 às 19 horas com TEIXEIRA. (52277) 1400

## Leblon

LEBLON — Vendo ótimo apartamento de frente à rua Cupertino Durão 140, apto. 101, com ampla sala, 3 quartos c| 12 m2 cada, 2 varandas, banheiro em côr, cozinha, área de serviço ampla, quarto e WC de criados e garage. Preço Cr$ 750.000,00 com parte financiada. Ver no local e tratar à Av. Rio Branco 128 — sala 1.204, tel. 22-0055 c| Sr. SOUZA LIMA. (13630) 1500

LEBLON — Vende-se apartamentos prontos em edifício de grande luxo. Predio sobre "Pilotis" na primeira quadra da praia na avenida mais aristocrática do Leblon: 2 salas conjugadas, 2 amplos quartos, banheiro de cor com box, cozinha e dependencias de empregada, com direito a garagem. Abastecimento de agua garantido, reforçado por poço arteziano. Acabamento geral muito esmerado. Ver a Av. Visconde de Albuquerque n. 149 — Com o sr. Adriano encarregado. Tratar pelo telefone .. 52-5584. (1357) 1500

DUPLEX - -UMA MARAVILHA — Panorama. Luxo e conforto absoluto pronto. Ver Av. Visconde de Albuquerque 333. Salão para refeições de tamanho fora do comum Cr$ .. 4.200.000,00 tem facil.. Visitas procurar no local BENEDITO ou LORENZO. (10671) 1500

**PARA PRONTA ENTREGA — Em Edificio acabado de construir, ótimo apartamento no 8.º pavimento, com belissima vista, constando de: 1 sala, 2 quartos, banheiro completo em côr c. box, cozinha, área de serviço c. tanque, quarto e dep. de empregada. Preço: Cr$ 560.000,00 c. parte financiada em 10 anos. CIVIA - Trv. Ouvidor, 17 - (Sec. de Vendas 2.º and.) tel. 52-8166, de 8,30 às 18,00 hs.**

**LOJA PARA PRONTA ENTREGA -- Em Edificio acabado de construir, à Av. Ataulfo de Paiva, 814, de frente para a Praça Anthero de Quental, ótima Loja com girau para Escritório e sanitário. Preço; Cr$ ....... 1.300.000,00 c. parte financiada em 10 anos. CIVIA - Trv. Ouvidor, 17 - (Sec. de Vendas 2.º and.) tel. 52-8166, de 8,30 às 18,00 hs. (58790) 1500**

LEBLON OU IPANEMA — Compro um terreno com metragem aproximada 10x20m. DR. SERGIO. 42-4066. (58532) 1500

LEBLON — Residencia Av. Visconde de Albuquerque, 2 salas, grande cozinha, saleta, 3 dormitórios, garagem, terreno 12 x 30 — Cr$ 2.500.000 com grande financiamento 46-5044. (22090) 1500

LEBLON — Vendo magnifico apto. c/2 qs., bôa sala, j. de inverno, wc. em côr, dep. empreg. e garage Cr$ 640.000,00 a vista (caixas não) Edif. pequeno, prox. a praia. Construido há 4 anos. Rua General Venancio Flôres, 405 ap. 301. Tratar Sr. Seabra 27-9090. (10704) 1500

## Leme

LEME — Vendo apto. grande. Rua Gl. Ribeiro Costa 190, ap. 1208, último pav. Chaves na portaria. Mais Inf. c/prop. dr. Italo — 57-0545. (07993) 1600

## Rio Comprido

**RIO COMPRIDO -- 'A 100 METROS DA RUA HADDOCK LOBO -- Vendo por Cr$ ....... 550.000,00, para entrega imediata, ótimo apartamento novo, acabado de construir, de frente, no 4.º pavimento (sem elevador), tendo: entrada, sala, varanda, 3 quartos, banheiro, cozinha, area de serviço, quarto e banheiro para empregada. Ver a Rua Aristides Lobo, 38, apto. 402 e tratar com OLIVIEIRI - Rua da Assembléia, 104, 5.º andar, salas 512 e 514, telefones: 22-9562 e 42-8547. (50170) 2001**

## Santa Teresa

TERRENOS SANTA TERESA — Proprietário, vende ou troca por automóvel americano 54 ou 55, últimos lotes 15 x 50 metros — Linda vista, magnifico clima 200 m. acima do nivel do mar. Bondes à porta — Rua Almirante Alexandrino, junto e depois do n. 905 — Parte financiada — Tratar à rua Buenos Aires 24 — 1.º andar — Tel. 43-2755, nos dias úteis das 9 às 18 horas. (18098) 2100

## Maracanã

MARACANA — Raro negócio — Vendemos dois ótimos apartamentos em edifício de apenas 4 aptos. acabamento de fino gôsto com sala, 2 bons quartos, cózinha e banheiro completo, área de serv. com tanque e quintal. Entregamos em 30 dias — Ver no local à rua D. Zulmira 61 aptos. 102-202. Raro negócio. Preço Cr$ 520.000,00 e 530.000,00 com 50% financiados a longo prazo estudam-se propostas em outras condições. Tratar na Organização Monteiro. Avenida Pres. Vargas 417-A, sala 606 — Tel. 23-3469. (162222) 2300

## Zona Industrial

ZONA PORTUARIA — Grande depósito — Vendo em rua paralela à Av. Rodrigues Alves com pouco tráfego, em terreno medindo 12 x 53 — construção de 1948 — com 4 pavimentos área total de 2.095 m2. — área útil de 1906 m2. — área cubica por pavimento 2.250 m3. altura de cada pavimento 6 metros — carga útil por andar por m2. 1.750 quilos — carga útil do térreo por m2. 500 quilos — elevador para 3.000 quilos — 2 guinchos sendo um para 3.000 quilos e outro para 2.000 quilos tendo desvio da Est. de Ferro Central do Brasil de bitola estreita e larga nos fundos — Este depósito está localizado há 2 minutos da Av. Rodrigues Alves — Walter Weinchenck — 42-6437 — 26-0626. (20030) 2400

CAJU GALPAO — Vendo medindo 1.203m2 dando fundos para o mar, tendo ao lado e separado do mesmo outro edificio com 3 salas para escritório, e no 1.º pavto., apartamentos com 3 quartos, 1 sala, banheiro e cozinha cada um. Terreno medindo 35,95 x 140. Walter Weinschenck 42-6437 — 26-0626. (20033) 2400

ZONA INDUSTRIAL — Vende-se terreno medindo 34m x 36m a rua Teixeira de Pinho 105 pronto a receber construção. Preço 700 mil cruzeiros. Com Faria tele. 32-2499. Rua André Cavalcante 108. (01967) 2400

## Tijuca

TIJUCA — Vendo urgente terreno rua Rocha Miranda 2 frentes — Entrada 100.000,00 — Tel. 37-7981. (18023) 2500

**ATENÇAO! Vendo último apto. de luxo de frente a Rua Adalberto Aranha com vestibulo, ampla sala, 2 ótimos quartos, banheiro, copa, cozinha, área, dep. empregada. Sinal 30.000,00 na promessa, 30.000,00 nas chaves 60.000,00. Prestações de 5.000,00. O saldo em 5 anos financiados. Tratar tel. 26-0281. Anita Gelbert. Diàriamente das 9 às 20 horas. Raro negócio. (04960) 2500**

TIJUCA — Vendemos em magnifico local à Rua Conde de Bonfim — lado da sombra, apartamentos de alto luxo a partir de 141 m2 em edificio sôbre "pilotis", com linhas arquitetônicas modernas. Construção à iniciar em principios de janeiro p| regime de incorporação p| administração a preço de custo. Preços a partir de Cr$ 380.000,00. Plantas e detalhes c| à Construtora. A. NEUMAN. à Rua México n. 98, salas 304|306. Telefones: 42-4572 e 22-2758. (9928) 2500

**ATENÇÃO! — Vendo casa de 2 pavimentos, à Rua Conde Bonfim, em centro de terreno de 12x30. Tratar diretamente 26-0281. Anita Gelbert. Atende-se diàriamente, das 9 às 20 horas. Oportunidade. (04965) 2500**

**OPORTUNIDADE UNICA! Vendo os 2 últimos aptos. de alto luxo em construção adiantada a Rua Conde Bonfim, para familia de fino tratamento com campos de tenis, voley, basket, privativos do edificio, com; vestibulo, 3 amplas salas, 3 ótimos quartos, 2 banheiros em cor, copa cozinha, area dep. empregada. Preço: .. 850.000,00. Sinal 100.000,00 na promessa 150.000,00. O saldo em parcelas. Tratar tel. 26-0281. Anita Gelbert. Atendo diàriamente das 9 às 20 horas. (04967) 2500**

**PARA PRONTA ENTREGA — 'Otimo apartamento de frente em andar alto, constando de: 1 sala, ampla varanda c. 18,00m2, 1 quarto (independente), banheiro completo, cozinha, área e W.C. de empregada. Preço: Cr$ .... 370.000,00 c. parte financiada em 5 anos. CIVIA - Trv. Ouvidor, 17 - (Sec. de Vendas 2.º and.) tel. 52-8166, de 8,30 às 18,00 hs. (58796) 2500**

TIJUCA — Rua Rocha Miranda, n. 865. — Vende-se ou aluga-se esta linda residencia, em lugar alto e aprazivel, junto as matas da Tijuca, com 2 pavimentos, 4 quartos, 2 salões, garagem, varandas, ap. para empregados, terreno para 2 ruas, com mais uma casa nos fundos. Aceita-se permuta por apartamento ou sitio. Tratar à Rua 8 de Dezembro 517 — Tel. 28-1323. (19085) 2500

TIJUCA — Vendemos magnífico terreno, próprio para incorporação, sito à Rua José Higino esquina de Andrade Neves, com metragem de 15 x 33, com grande prédio antigo. Tratar na RIO LAR IMOVEIS LTDA., Av. Rio Branco, 108 — sala 1008 — Tels. 42-2188 e 22-3822 — das 14 às 18 horas. (58913) 2500

TIJUCA — TERRENO de 20 x 68 Vende-se URGENTE AVERBUCK .. 32-9449 e 42-8452. (10705) 2500

## Urca

URCA — Vendo apto. sala, quarto separado etc. — entrada 100.000,00 — Tel. 37-7981. (18022) 2600

URCA — Vendo K Rua Roquette Pinto 88, apto. 301 em edificio de 3 pavimentos c| elevador, com jardim de inverno, sala, 3 quartos e demais dependencias, inclusive p| empregada. Apto. com 3 frentes, completamente isolado. 50% financiado em prazo a combinar. Ver exclusivamente das 15 às 17 hs. c| Alberto e tratar pelo fone: 27-0333 das 14 às 19 hs. ou à Av. Atlantica 2964-B (loja aberta até às 23 horas). (52274) 2600

## Vila Isabel

**VILA ISABEL -- Vende-se um apto. de 2 q., 1 sala, dep. emp. etc. Preço e condições especiais entregue dentro de 6 meses. -- AVERBUCK 32-9449 e 42-8452. (10709) 2700**

AO LADO DA PRAÇA SETE — Apt. grande de 2 salas, 3 quartos, copa, cozinha e etc. Otimo acabamento. Aproveita a ocasião. Preço 650.000,00 Chaves c/zelador. Tratar c/ Samuel Klein 52-4804. Rua Barão de São Francisco 473. (20078) 2700

## Subúrbios da Central

**NOVA IGUAÇU — Vendo área de 11.500 m2., plana, a Cr$ ... 120,00 o mt2., a 5 minutos da estação, no quilômetro 16 da Estrada Presidente Dutra com força elétrica, nascente própria e uma casa modesta. Ideal para grande indústria, chácara, granja ou casa de saúde. Mais informações com Alvaro Borges à rua André Cavalcante n.º 33-5.º, das 12,30 às 13,30 hs. (4433) 2800**

## Jacarèpaguá

VENDE-SE — boa chácara, com casa, muita água e telefone à rua Florianópolis, tratar pelo telefone .... 43-1770 com o proprietário Sr. SMITH. (20050) 3001

JACAREPAGUA — Rua Barão 585. Vendo, residência, 20 comodos, rua calçada, água, luz e esgoto, terreno 22 x 121, centro terreno, entrega imediata. Serve para colégio, casa saúde e club. Cr$ 800 mil. Ver no local. Detalhes: João Magon — R. México 158 - s. 602: F. 22-3342. *(19050) 3001*

## Méier

MEIER — Vendo casa com 7 quartos, 3 salas, etc. — 1600 m2. — Ver à R. José Bonifacio 140 — tel. 49-0533 sr. Carlos às 2a. 4a. e 6a. (22001) 3100

MEIER — Vende-se ótima casa com 2 quartos, sala, copa, banheiro completo, cozinha, garagem e dependencias de empregada — Não aceito intermediário negocio a tratar com o proprietário — Ver e tratar na Rua Lucidio Lago 305 — casa 20. (19009) 3100

## Subúrbios da Leopoldina

SUBURBIOS DA LEOPOLDINA — terrenos a 20 minutos da Praça Mauá. Mensalidade Cr$ 358,40 fone 46-1026. Antonio.

BONSUCESSO — Praça das Nações — Vendem-se os últimos apartamentos do edifício à Rua Aguiar Moreira, 649, em frente à Escola Rui Barbosa, de construção aprimorada e c/ elevador. Entrega imediata. Aceita-se financiamento pela Caixa Econômica ou Institutos. Tratar com os proprietários à Rua Uruguaiana n. 55 sala 924. Edifício Sloper. Tel. 23-2927. (19073) 3200

**ATENÇAO! Oportunidade única! Vendo apartamentos para entrega em 90 dias na melhor rua da Penha, Rua Acarau c. vestibulo, ótima sala, 2 quartos, banheiro, copa cozinha, area de serviço c. tanque dep. empregada. Sinal 30.000,00 nas chaves .. 30.000,00. O saldo financiado em 12 anos. Preço 300.000,00. Tratar tel. 26-0281. Anita Gelbert. Atende-se diàriamente das 9 às 20 horas. Raro negócio.** (04959) 3200

BONSUCESSO — Vendo a rua Teixeira Ribeiro, zona industrial, terreno plano de 45 x 50 com facilidade de pagamento. Rua Alfandega 68 — 2º. s 10 tel 43-0937 (14843) 3200

## Niterói

NITERÓI — Vendo amplo apartamento em Icaraí, com vista para o mar, andar alto, possuindo sala de estar, sala de jantar, 3 dormitórios, banheiro completo, copa-cozinha, quarto e banheiro para criada. Otima oportunidade e ocupação imediata Tratar diretamente com o proprietário, senhor ANTONIO, à Rua Evaristo da Veiga n.º 16, 17.º andar, telefone .... 32-5757. (17401) 3300

BARRETO — Vendo terreno de esquina com prédio de 2 grandes lojas com espaço para serem divididas em 4, com área para nova construção ao lado. Tratar com ALVARO BORGES à rua do Ouvidor 128 - Loja — das 9 às 11 horas ou André Cavalcante, 33 — 5.º das 12,30 às 13,30 horas.

ICARAI — Vendo apartamento novo, 1a. locação com 3 quartos, sala, cozinha, quarto de empregada, muita água, a 400 mts. da praia. Preço Cr$ 570.000,00, sendo 40% de entrada e o restante a combinar. Tratar com ALVARO BORGES à rua do Ouvidor, 128 das 9 às 11 hs. ou André Cavalcante, 33 - 5.º, das 12,30 às 13,30 hs. *(44334) 3.300*

**NITEROI — ICARAI — A 100 metros da Praia, à Rua General Pereira da Silva, ótimo apartamento de frente para pronta entrega, constando de: 1 ampla sala, varanda, 3 quartos, armários embutidos, banheiro completo, cozinha, quarto e dep. de empregada. Preço: Cr$ 580.000,00 c. parte facilitada em 4 anos sem juros e parte financiada em 5 anos. CIVIA - Trv. Ouvidor, 17 (Sec. de Vendas, 2.º and.) tel.: 52-8166, de 8,30 às 18,00 hs.** (58539) 3300

## Ilhas

ILHA DO GOVERNADOR — Vende-se área de terreno, com frente para três ruas no Jardim Guanabara, no total de 1.137,50 metros quadrados, Rua Cambaúba, ao lado do n. 177. Com 50% à vista e o restante facilitado. Informações pelo tel. 27-8537. (20074) 3400

GOVERNADOR — Vendo ótima área de terreno plano, no alto, cercado com 1.342m2, linda vista. Facilito, em juros, ou troco por residência no Rio. Tel. 28-2173, Sr. Coutinho. *(19031) 3400*

VENDE-SE belo terreno em majestoso lugar, na Ilha do Governador. Tem 24 x 30 na Praia do Olaria. Rua Pajuçara 35. No Alto do "Estoril", cercado e plantado. Preço: Entrada: Cr$ 140.000,00 a restante em sete anos sem juros sem ajustamento: Mais Cr$ 400.000,00. Falar c/Sr. Julio, todos os dias, das 13 horas em diante. Tel.: 26-4683. (28950) 3.400

**CASA -- ILHA DO GOVERNADOR -- Em término de construção, em centro de terreno e para entrega dentro de 30 dias, constando de: 1 sala, varanda envidraçada, 2 quartos, banheiro completo c. box, cozinha, quarto e dep. de empregada, garage c. grande terraço coberto. Pôço de água com bomba. Preço: Cr$ .. 650.000,00 c. 50% financiado em 10 anos. CIVIA - Trv. Ouvidor, 17 - (Sec. de Vendas, 2.º and.) tel. 52-8166, de 8,30 às 18,00 hs.** (58795) 3400

## Petrópolis

ESTRADA RIO PETROPOLIS — Terrenos. Vendo dois juntos ou separados medindo cada um 15 x 44, bem localizados, no Km. 19, logo após o Bar Tico-Tico. Tel. 25-8267. *(18058) 3500*

## Teresópolis

TEREZOPOLIS — Vendo lindo apto. para solteiro ou casal por 138 mil cruzeiros, sendo 100 à vista. Tel.. 37-6566. *(10678) 3600*

## Sítios e Fazendas

CHACARAS — SITIOS e AREAS — p. lavoura, week-end e valorização. Demarcados e otimos para plantação e criação principalmente p. fruticultura, horticultura, avicultura e apicultura — Ajuda-lo-ei organizar seu apiário e a lavoura — Cr$ 8,00 o m2. — Pequena entrada, saldo em 5 anos — Recados p. entrevista pessoal a qualquer hora tel. 27-2519 — Michél. (1962) 3800

SITIO — Vende-se distando 50 minutos de Petrópolis por estradas asfaltadas e macadamisadas. Casa, garagem, casa de empregado e cocheira etc. Nascente e dois corregos dentro de sitio, 140 arvores frutiferas. Situado no centro de um loteamento ond já existem 18 casas. Area 45.000 m2. Tratar com o proprietário pelos Tel. 52-3482 — 52-3611. Preço Cr$ 700.000,00.

9 7289541 3.800

SITIO — Perto de Teresopolis, ótima estrada de rodagem. Vendo 25 alqueires de ótimas terras, para lavoura e criação, não tem morros. Nascentes etc., rio no sitio. Inf. .. 57-1442. *(10693) 3800*

## CASA DE CAMPO, BONCLIMA (Petrópolis)

Vende-se, tipo Sitio, moderna, mobiliada com geladeira, rádio-eletrola, etc. 5 quartos, 3 banheiros completos com água quente e fria, banheiro e quarto empregada, bela sala, sala almoço, varanda fechada, casa de empregado, vaca leiteira, águas próprias preço Cr$ 1.500.000,00, com 10.000 m2. de terreno ou com menos terreno Cr$ 1.500.000,00. Condições a combinar. 37-4920 com ARLINDO. (20064) 3800

VENDE-SE terreno, perto da estrada Rio Petrópolis, qlm. 17. Tratar pelos telefs. 37-9994 e 23-5220. (19017) 91

# FRIBURGO

Vende-se ótimos lotes e chácaras no "PARQUE IMPERIAL" e no "JARDIM MARAJÓI", com água, luz, esgotos, calçamento. Financiados. - Informações vendas: Friburgo — Corretor DANTAS, Rua Dr. Ernesto Brasilio, Edificio União, Loja 7, Tel.: 2185. — Rio de Janeiro, Sr. SAVIO. — Tel.: 25-9291, das 8 às 11 horas. (2917) 91

# FLAMENGO

RUA HONÓRIO DE BARROS N.º 24/26
(Entre a Av. Oswaldo Cruz e Sen. Vergueiro)

## APARTAMENTOS PRONTOS E PARA ENTREGA EM DEZEMBRO PRÓXIMO

## 60% FINANCIADOS EM 10 ANOS

1 sala c/ sancas; varandas, 2 ou 3 quartos (c/ armários embutidos forrados em madeira); banheiro completo c/ box; ampla cozinha com vários armários; ótima área de serviço c/ 2 tanques; quarto e dep. de empregada; garagem para os aptos. de 3 quartos.

Construção de luxo da Cia. Construtora Pederneiras S/A

** Pilotis * Lago, jardineiras * Play-ground*
** 3 Elevadores Otis de Luxo*

## PREÇOS

De Cr$ 785.000,00 a Cr$ 1.360.000,00

Sinal: 20% — Habite-se: 10%
3 meses após o Habite-se: 10%

## IMOBILIÁRIA CIVIA S. A.

Trav. Ouvidor, 17 (Seção de Vendas - 2.º andar)
Telefone 52-8166
HOJE — VISITAS AO LOCAL DAS 9 ÀS 17 HORAS

(59807) 91

# COMPRA-SE RESIDÊNCIA

Estamos autorizados de comprar para nossos clientes seguintes residências: Uma na base de Cr$ 500.000,00 (quinhentos mil cruzeiros), uma de Cr$ 3.000.000,00 (três milhões de cruzeiros), uma de Cr$ 6.000.000,00 (seis milhões de cruzeiros) e uma para Embaixada até Cr$ 15.000.000,00 (quinze milhões de cruzeiros). Avisar-nos mais rápido possível. Os nossos clientes são sérios e não é conversa fiada. Podemos mandar o nosso representante a domicilio. Tratar: SOCIEDADE IMOBILIÁRIA "ICCA" LTDA., Av. 13 de Maio n. 23 - 4.º andar, telefones 42-8597 ou 52-2212. (19097) 91

# APARTAMENTOS

## COM ENTRADA DE 10% 20% E 50%

**Prontos e para entrega em 10 e 20 meses, nos Bairros de Flamengo, Botafogo, Copacabana e Lagoa. Informações com a Imobiliária OMO Ltda., à Av. Pres. Vargas, 529 — 17.º andar — Sala 1.705 — Telefones: 57-6760 — 43-7149.** (47086) 91

*Inscreva-se como*
**SOCIO-PROPRIETÁRIO**
**do Centro Paulista do Rio de Janeiro**

Subscrição e informações:
SÃO PAULO - Imobiliária São Gerônimo - R. Alvares Penteado, 180 - 1.º Fone 32-4903
RIO - Centro Paulista - Praça Tiradentes, 10/12 - Fone 42-9216

1085/101/4

## TERRENO COM PROJETO APROVADO
(SANTA TERESA)

**LARGO DO FRANÇA** — Vendo por Cr$ 700.000,00 ótimo terreno com planta aprovada para 22 apartamentos, 3 por andar, de sala, 2 quartos, banheiro, copa-cozinha, área de serviço, quarto e banheiro de empregada, sôbre pilotis descortinando magnífica vista, tendo já feito todos os estudos exigidos no referido terreno, licença paga, podendo o interessado iniciar a construção imediatamente. Plantas e demais informações com

## OLIVIERI

Rua da Assembléia, 104 - 5.º and. - s/ 512 e 514 — Tels. 22-9562 e 42-8547.

(30169) 91

# Niterói - Praia das Flexas

## ÓTIMOS APARTAMENTOS

Vendo, financiados, magníficos apartamentos, em construção adiantada e início de construção, na Praia das Flexas — (a poucos metros da praia, tendo 3 quartos enormes, grandes salas, copa, cozinha, banheiros em côres, dependências de empregadas, cofres embutidos, com ou sem garagem, sendo 50% financiados. Informações e vendas com Almeida, à Rua da Conceição, 13 - 3.º andar, salas 307 - 308 — Tel.: 2-2759 — Niterói. (58882) 91

# SÍTIO: RENDA AGRÍCOLA OU INDÚSTRIA

## RODOVIA PRESIDENTE DUTRA
## 45 minutos da Praça Mauá

**AGUA: RIO E NASCENTE — LUZ E FORÇA**
**Vende-se junto a Rodovia com grande parte loteável área com 200,00 m2, clima excelente, lugar de vertiginoso progresso. Renda de grande plantação permanente de areia para construção. Casas e inúmeras benfeitorias. Preço de ocasião, facilitando-se u'a parte. Tratar Ciral Ltda. — Rua México 92 — Sala 403 —Telefone: 52-2349.** (22070) 91

# "DEPÓSITO"
## "CENTRAL"

**RARA OPORTUNIDADE — Vende-se um magnifico "EDIFICIO" de 3 pavimentos com as seguintes acomodações: renda térrea excelente loja medindo ms 7 x 30 = 210, ms, segundo e terceiro andar serve para residência ou salas de escritórios, amplos quartos e salas e demais dependências, dará uma renda certa de Cr$ 25.000,00 mensais, a RUA SENADOR POMPEU, 115 — Tratar com o SR. MOREIRA na PREDIAL ROCHEDO LTDA. — Tels.: 22-8356 — 42-4669 — 45-7289, condições de preço.** (19082) 91

**IGARA**

Tinta-esmalte, à base de borracha clorada, grande resistência aos ácidos e álcalis.

**ESMALTIN**

Tinta-esmalte, à base de resinas sintéticas, grande resistência às intempéries.

**SIKA-LAR**

Tinta de emulsão, lavável, para interiores, fácil de aplicar.

11040

Vendas dos produtos SIKA:

**MONTANA S. A.** — Sika

**Rio:** Rua Visconde de Inhaúma, 64 - 3.º — Tel. 43-8861
**São Paulo:** Rua 7 de Abril, 71 (Loja) — Tel. 34-5116

*REPRESENTANTES EM TODOS OS ESTADOS*

# JARDIM NOVA AMÉRICA
## Zona Sul
## LOTEAMENTO DE ELITE

300 lotes apenas, no prolongamento da Av. Niemeyer, junto ao Itanhangá Golf Club, com frente para a estrada asfaltada Leblon-Jacarepaguá n.º 3.250 — clima de montanha nas proximidades do mar — terrenos planos com bastante água — preços a partir de Cr$ 100.000,00 (cem mil cruzeiros) com pequeno sinal de reserva, e o saldo em 8 anos.

SOCIEDADE IMOBILIÁRIA NOVA AMÉRICA LTDA.
Av. Nilo Peçanha, 12 — 8.º andar — sala 801/3
Fone: 42-5737

(51185) 91

# SR. PROPRIETÁRIO

Garantia de rapidez e segurança na venda ou aluguel de seu imóvel, nós lhe oferecemos hoje, a experiência de longos anos de aperfeiçoamento exclusivamente para êsse fim. Informações com a Imobiliária OMO Ltda., à Av. Pres. Vargas n. 529 - 17.º and. - s/ 1.705 — Tels. 57-6760 e 43-7149. (47085) 91

## CONSTRUÇÃO REFORMA E PINTURA

Executamos com máxima perfeição e rapidez qualquer obra, com pessoal especializado. Executamos planta para obra. Telefone 46-9171, Mestre A. Lex. (12745) 91

consulte a

**MONTANA S. A.**
ENGENHARIA E COMÉRCIO
Rio: R. Visc. de Inhaúma, 64-3.º
Tel. 43-8861

10.029

## TERRENO - ESTRADA DO JOÁ

Vende-se um lote de frente para a Estrada do Joá, com área de 1.000 metros quadrados, diretamente com o proprietário. Telefone 22-4530 das 11 às 19 horas, D.ª Angela. (18056) 91

## Pensões e Hotéis

FORNECE-SE marmita a domicilio para casal ou individual, trivial simples, feita com gêneros de primeira qualidade com gordura saudável — Fornece-se jantar na mesa máximo duas pessoas. Não é pensão. Ambiente familiar. Tratar 57-4475 8 às 10 e 18 hs. em diante. (19071) 85

## "FRIBURGO"

Vende-se magnífico apartamento de frente, à Rua Monsenhor Miranda, 123, no "Edificio Rita", entrega imediata, com as seguintes peças: Varanda, sala de jantar, banheiro completo, água quente, dependências de empregada. Preço Cr$ 400.000,00 à vista Cr$ 200.000,00 Cr$ 98.000,00 financiados, restante à combinar. Tratar Sr. MOREIRA. Predial Rochedo Ltda. — Tels.: 42-4669 — 22-8356. (1981) 91

## . LOJA — GÁVEA

**Vende-se em final de construção, em ótimo ponto comercial, com 60 m2. e girau de concreto de 25 m2. Praça Santos Dumont, 140. Tratar Telef.: 47-4606.** (21027) 91

## TERRENO COM 1.000 m2.

TIJUCA — GRAJAÚ — VILA ISABEL, com 1.000 m2. mais ou menos. Compra-se negócio direto com o proprietário. — Cartas para Redação dêste Jornal n.º 10.675. (10675) 91

# EDIFÍCIO

de apartamento. — Compro. Informações detalhadas Fone: 38-0823. (19095) 91

## Achados e Perdidos

### Livros e documentos perdidos

Gratifica-se bem a quem encontrou um pacote contendo 1 Diário n.º 4, 1 Registro de Compras n.º 1, 2 Inventários n.º 1 e 2 e pastas com faturas, notas fiscais e diversos documentos da firma Alfredo Iarecki — Joalheria Alfredo, estabelecida à Rua Uruguaiana n.º 54, pacote êste esquecido hoje, dia 28, num lotação via Estrada de Ferro-Leblon, no trecho compreendido entre as ruas Constante Ramos e Sete de Setembro. É favor telefonar para 22-7215. (19016) 91

# HOTEL SUISSA

FÉRIAS — FINS DE SEMANA
Informações — Telefones: 38-5009 — 43-2793

(13637) 85

# AUTOMÓVEIS DE OCASIÃO

WOLSELEY -1952/53 - - Vende-se ùnicamente por motivo de viajem, lindo automóvel com rádio, ar condicionado, farójs neblina e outros equipamentos. Parte mecânica a toda prova. Pneus colocados há dez dias apenas. Cr$ 195.000,00. R. Bolivar 162 ap. 501. *(22005) 64*

CADILAC 1942 - -Vende-se um. Ver e tratar com o porteiro. Rua Hilario de Gouvêa 132. Preço 95.000,00. *(21033) 64*

FORD 41 — Vende-se particular, em perfeito funcionamento. Preço Cr$ 140.000,00. Ver à avenida Nilo Peçanha n.º 26 (área interna do edificio), com o SR. MARTINS, e tratar à rua do Ouvidor n.º 86, 5.º andar, ou pelo tel. 58-2991. (16265) 64

**VENDE-SE FORD 946, CONVERSIVEL ótimo estado Cr$ .. 185.000,00. Ver a R. Macedo Sobrinho, 45 -- 26-4330.** (19036) 64

**AUTOMOVEL -- Sumbean-Talbot, 1950/51 -- Vende-se em ótimo estado motivo de viagem. Ver e tratar à Rua Almirante Barroso, 91, 6.º andar sala 618.** (18045) 64

AUSTIN preto, 4 portas, rádio, estado de novo sem o menor defeito, sempre do mesmo proprietário Cr$ 145.000. Rua General San Martin 857 Leblon. *(10702) 64*

BUICK - SUPER, preto, 4 portas, magnifico estado, sempre do mesmo proprietário vendo Cr$ 95.000. Rua General Artigas, 98 ap. 201 Leblon. *(10703) 64*

DODGE 51 — Particular vende de 6 cilindros, tudo de fábrica, rádio, pintura, estofamento de couro, 2 côres, pneus de banda branca, Traga mecânico R. S. Clemente 7 sob. Dr. Cabral no consultório. *(10666) 64*

VENDE-SE Chevrolet 1954, 27.000 km, estado perfeito. Tel. 22-1112, 9 — 12, 14 — 18 horas. *(20005) 64*

PONTIAC 1950 — Vende-se ou permuta-se por Ford ou Chevrolet, modêlo Catalina, em perfeito estado. — Ver e tratar à Av. Almirante Barroso 97, sala 602. (14866) 64

STUDBAKER — Club Coupé 52 — Vendo em ótimo estado. Ver à Av. Ataulfo de Paiva 1389 com o porteiro. (19052) 64

### MORRIS OXFORD 1952
### Cr$ 165.000,00

Para vender urgente, até dia 30, motivo viagem. Lindissimo carro verde, 4 portas, estado impecável, sem um arranhão. Pode trazer mecânico. — Tel.: 45-5894 Dr. PAULO. (19078) 64

### Chevrolet Conversivel 1953

Super equipado, nas melhores condições de conservação. Aceita-se troca e facilita-se o pagamento. — Av. Atlântica, 2.316-A. (18094) 64

### FORD 55

Particular vende, zero quilômetro, todo equipado, à Rua Mariz e Barros, n.º 1.061, com OTTO. Troca. Facilita. (1965) 64

### FORD 39 A 41 OU CHEVROLET

Compro de particular, urgente, mesmo sujeito a reparos. Tratar pelo Tel. 42-7581 ou à noite 42-1230. (19042) 64

## Modas e Bordados

VESTIDO DE NOIVA, vende-se um lindissimo, em ótimas condições, manequim 46, véu de tule francês e um solidéu todo bordado. Tel. .... 58-4422. *(1805) 81*

VESTIDO de baile — Vende-se um, Tel. 37-1513. *(10679) 81*

MODAS — As mais bonitas e de boas qualidades, maillots, blusas de jersey de linho de veron, lenjerie nylon, mando no domicilio, a prazo ou a vista. Favor telefonar 37-62-69 — Sr. MARIO. (20076) 81

**VENDE-SE uma cômoda de jacarandá com 3 pequenas e 6 grandes gavetas, por Cr$ ..... 10.000,00 e um cache-pot de porcelana francesa antiga. Ver e tratar a Rua Visconde de Pirajá, 216, apto. 301, depois das 14 hs.** (17190) 81

### "TOILES" (MOLDES) FRANCESES

Em algodãozinho de vestidos e tailleurs para Estação de Verão.
Tel.: 57-1055.
(22021) 81

### PELES

Reforma para lindas estolas. Lava-se e conserta-se seus agazalhos. Ficam novos. Oficina especializada: Rua Marquês de Olinda, 88. Tel.: 26-7973. Botafogo. (9036) 81

### FÁBRICA DE BLUSAS E LINGERIE FINA

feito à mão, pronto e sob medida, — vendemos por atacado e fazemos enxovais. — MARÚ — Av. N.S. Copacabana, 542, Sala 1201. (14009) 81

## Diversos

PESSOA atacada de Brucelose procura com urgência quem possua e possa ceder sob remuneração o medicamento americano BRUCELIN. Telefonar para 38-5540 ou 23-5320. *(19035) 74*

TAPETES E PERSIANAS (*Afghan, Bochara*) Vende-se por motivo de viajem. Ver e tratar à rua Toneleros, 125 apto. 501. *(18048) 74*

INVESTIGACOES LUZ — Vigilancias paradeiros de pessoas ou objetos, cobranças, etc. Atendem-se dia e noite. Tel. 25-6782. *(21013) 74*

MANICURE para Senhora. Atende a domicilio telefonar para 45-8809. *(21026) 74*

LUSTRADOR — Lustra-se qualquer estilo de móveis. Faz-se pequenos consertos. Preços modicos. Chamar Elso pelo tel. 30-0811 ou 28-8470. (19021) 74

PINTURAS e reformas pelo menor preço do Rio, com facilidade de pagamento, sem pedir adiantado. — Sr. Pontes, tel. 22-7137. *(13466) 74*

LUSTRADOR — Armações, empalhação, consertos de móveis. Estufador Lamartine encarrega-se tel. 48-4352. — 38-6153. (19093) 74

# CHEVROLET 1951

POWER GLIDE, quatro portas, côr verde, ótimo estado de conservação, pode ser feita qualquer experiência. Tel.: 52-2660 — Sr. HELIO. (22072) 64

# CHEVROLET BEL AIR 1954
## Quarta via: Cr$ 485.000,00

Mecânico, 4 portas, duas lindas tonalidades, super equipado. Av. Atlântica, 2.316-A. (18095) 64

# PONTIAC 1951

Vende-se um tipo Sedan 4 portas, motor de 8 cilindros em perfeito estado de conservação e funcionamento. Preço Cr$ 250.000,00. Facilita-se. Ver à Rua André Cavalcanti, 71/73. Fone: 32-3660.

## AUTO CENTRAL LTDA.

(22071) 64

## APRENDA A DIRIGIR

**GERALDO**, instrutor com mais de 20 anos de prática, ensina particularmente em carro moderno. ZONA SUL Atende a domicilio. — Tel.: 28-0727. (18168) 64

# ALUGAM-SE CARROS

Chapas particulares s/ chofer, americanos. Mecânicos, equipados, modêlos 52, 53, 54. — Informações telefones: 37-8612 e 48-8943 — Avenida Prado Júnior, 145-A-Loja — Copacabana. (23383) 64

# PNEUS

**Firestone — Goodyear — Brasil, 10 -|- 5% de desconto — recauchutados de quase tôdas rodagens, pretos e brancos: 15% desconto, grande estoque de meio uso, em perfeito estado; baterias novas; damos Cr$ 300,00 pela velha**

**Rua Aires Saldanha, 34-A Copacabana — Tel.: 47-7779.** (07121) 64

# PREFECT 1950

ESTADO EXCEPCIONAL — TUDO CEM POR CENTO.
Tratar Rua do México 31-C
Tel.: 52-8865.
(10505) 64

# MERCURY 1951

Sedan — 4 portas — Mercomatic — Equipado — Aceito troca. — Tratar Rua México, 31-C.
Telefone: 52-8865.
(13724) 64

# VOLKSWAGEN - 1954

Completamente equipado, linda tonalidade. Aceita-se troca e facilita-se o pagamento. Av. Atlântica, 2.316-A. (18093) 64

# ALUGUE UM AUTOMÓVEL

Dirija Você mesmo. — Chapas particulares. Ultimos modelos. — Rua Francisco Otaviano, 35 — Telefones: 27-8004 e 31-1470 — Copacabana. (5012) 64

# O SEU CARRO ESTÁ QUEIMANDO ÓLEO ?

"RING-RE-NU" resolve o problema, aumentando a potência. Custa apenas Cr$ 450,00. Distribuidor: ANTONIO SAMPAIO. Av. Franklin Roosevelt, 39, Sala 506. — Tel.: 52-5128.

# STANDARD VANGUARD 1951

Em estado excepcional. Faço qualquer prova. Vendo urgente. De particular para particular. Tratar com WALTER. Telefones: 42-4757, 58-4063 e 52-7990. (58739) 64

# CADILLAC CONVERSIVEL

Carro imponente com roda continental, estado imaculado de motor e carroceria; estofamento, pintura e capota tudo novo em folha, gastando óleo 30. Preço à vista Cr$ 350.000,00 e aceito troca honesta com Woseley, Peugeot ou Volvo se estiver em perfeitas condições. R. Gomes Carneiro, 60, Apto. 202, ou com o zelador do prédio, a qualquer hora. (21001) 64

# FORD 54

Manilline, mecânico, super equipado, azul, 4 portas, com apenas 3 mil milhas reais. Vendo ou troco. — Tel.: 58-1568. (22025) 64

# CHEVROLET

Azul-claro-creme 1954, pouco rodado, 4 portas, Bell Air, pneus sem câmaras, equipado. Rua Barata Ribeiro 596. (18027) 64

# VOLKSWAGEN 1955

VENDE-SE NOVO.
Tel.: 45-2399.
(20056) 64

# OLDSMOBILE 50

Modêlo 98, 4 portas, super equipado, um só dono. Vendo urgente pela melhor oferta. — Tel.: 58-0949. (22022) 64

# BEL AIR 55 - ZERO

Sport Clube Coupé, sem coluna, equipado, 4.ª via. Vendo ou troco. — Tel.: 58-0949. (22023) 64

# PONTIAC 53

Azul marinho, 4 portas, super equipada, estado de nova. Vendo ou troco. Tel.: 58-1568. (22024) 64

# ALUGUE UM AUTOMÓVEL

DIRIJA VOCÊ MESMO. TEL. 42-0811. (9030) 64

# AUTOMÓVEIS — REFORMAM-SE
## A PRAZO

**Reformam-se qualquer tipo de carro em 6 prestações, sem juros. Informações à Rua Mariz e Barros n. 1.061, oficina ou tels. 42-7381 e 22-1064.** (21014) 64

# DODGE CORONET 51

**Vende-se, equipado com rádio, etc. Pintura em dois tons modernos, estofamentos em couro em duas côres, motor recem-retificado, estado geral ótimo. Ver e tratar à Rua Coronel Almeida, 53, Piedade. Tel. 49-8068 com Sr. Luiz.**

(58884) 64

# "CARRO FORD FAIRLANE — 1955"

Super equipado, "0" quilômetro. Town Sedan, duas côres: branco e marron ("Buckskin"), Formatic, 4 portas, climatizador, servodireção, rádio, banda branca, etc.

Vende-se pela melhor oferta. Telefone: 42-2338 — Rua México, 74 — 7.º — sala 706 — RIO DE JANEIRO.

(22102) 64

**Vendo Oldsmobile 1954, tipo 88 de duas portas sedan, duas côres, estofado a Nylon e equipado com rádio, Hydramatic Drive, Power Steering e Power Brakes. Tratar pelo Telefone 23-5666 ou 43-9571 — Sr. José.** (2205) 64

# BEL AIR 55 -- 0 kms

Vendo carro sport coupé, 2 portas, 4.ª via, côres azul-turqueza e branco, motor rocket, rádio, hidramático, ar quente e frio, bandas brancas, equipamento Continental indicador de curvas e luz de marcha-à-ré, frizos laterais, etc. Ver e tratar à Rua Silveira Martins, n. 48 — Flamengo. (10713) 64

# VIDROS PARA AUTOS

Colocamos e executamos qualquer serviço em vidros para automóveis, calhas, caneletas, portas e janelas, serviço rápido e perfeito. Rua Aires Saldanha 34-A — Copacabana. Tel 47-7779. 11621) 64

# CANOS DE DESCARGA E SILENCIOSOS

Vende-se e coloca-se com rapidez e perfeição. Pedimos marcar a hora. Lanterneiros. Pintores. Mecânicos. Rua Aires Saldanha n. 27 — Copacabana — Tel. 47-7779. (16620) 64

# FORD ZEPHYR 1954

Rádio — forrado couro. Estado de novo — um só dono — Tel.: 46-3369 — Dr. Edivaldo. (22105) 64

# PEUGEOT 1954/1955

Tendo rodado 4.000 kms., impecável, vendo por motivo de viagem. Só à vista — Telefone: 37-0699 — Só de manhã. (19079) 64

# PNEUS! PNEUS! PNEUS!
## (A PREÇOS REDUZIDOS)

As CASAS BALDONI — AV. FR. ROOSEVELT, 84-C — TEL. 22-7143 (ao lado da Ótica Fluminense) e Rodolpho Dantas esq. Barata Ribeiro, estão oferecendo PNEUS A PREÇOS REDUZIDOS — de tôdas as marcas e rodagens, com câmara e sem câmara. Grande variedade de pneus recautchutados e com pouco uso a preços especiais. BATERIAS — PAGAMOS Cr$ 300,00 — pela sua bateria usada ao adquirir uma nova. Consulte-nos.

## CASA BALDONI

Tel. 22-7143 (Centro e Copacabana) — 37-5771. (49443) 64

DIRETOR
M. PAULO FILHO
Avenida Gomes Freire, 471

REDATOR-CHEFE
ANTONIO CALLADO

# Correio da Manhã

SUPERINTENDENTE
JOSE V. PORTINHO

2º Caderno — Rio de Janeiro, Quarta-feira, 30 de Novembro de 1955

N. 19.228 — ANO LV

GERENTE
ALINIO DE SALLES

# QUIPROQUÓ PROMETE OUTRO "SHOW" NO "RIO DE JANEIRO"

## *O tordilho continua em ótimas condições – Equilibrado e interessante o campo do Handicap Especial de éguas – Minarso confirmou a inscrição no "Rio Grande do Sul" – Programas para sábado e domingo com as nossas cotações*

Esta semana teremos duas provas clássicas, sendo uma exclusiva a nacionais e outra para animais de qualquer país. A primeira, que é o "Rio Grande do Sul", será efetuada na sabatina e não tem a projeção da outra, o "Rio de Janeiro", que, além de possuir uma dotação mais elevada, constitui a prova de maior distância do turfe nacional.

Quiproquó está absoluto nos quatro mil metros. Sua recente vitória no "Derby Club", obtida com rara facilidade, serviu para mostrar que o tordilho coroado não encontra obstáculos nas distâncias mais alentadas. Os rivais de agora, se não são os mesmos de outro dia, não deixam de pertencer a mesma esfera e Huxley, que o escoltou da outra feita, continua figurando como o segundo nome da carreira. Assim, acreditamos que o defensor do stud Peixoto de Castro proporcione outro "show" ao carreirista.

No "Rio Grande do Sul" não conseguimos destacar uma fôrça. New Wonder, que acaba de secundar Rumbo numa atuação expressiva, vai muito castigado no pêso, deslocando a carga excessiva de 65 quilos, concedendo sete quilos a Minarso numa escala ingrata. Êste, que foi retirado outro dia, por uma anormalidade surgida na manhã da carreira, encontra-se bem disposto, segundo seu treinador, que não conseguiu saber a origem daquele mal súbito. Iriri, por sua vez, é a incógnita da carreira. Vai muito leve o representante da turma de três anos, mas nunca abordou esta distância, dando um pulo grande de sua última apresentação para cá — mil metros de acréscimo.

Ainda esta semana chama a atenção a realização de um handicap especial de éguas que reuniu no quilômetro, entre outras, De Caldas, Capitânea e Jondeci, três "sprinters" das pistas cariocas.

A seguir apresentamos os programas para sábado e domingo com as nossas cotações:

CORRIDA DE SABADO

1º páreo — às 14,15 horas — 1.800 metros — Cr$ 45.000,00.

| | | | Or. | Ks. | Cot. |
|---|---|---|---|---|---|
| 1 — | 1 | Glorialba | 3 | 52 | 40 |
| 2 — | 2 | Miss Cotia | 6 | 54 | 35 |
| 3 | 3 | Igaratá | 2 | 52 | 40 |
| | 4 | Parma | 5 | 52 | 30 |
| 4 | 5 | Nyrza | 1 | 54 | 25 |
| | " | Rendeira | 4 | 50 | 25 |

2º páreo — às 14,50 horas — 1.300 metros — Cr$ 60.000,00.

| | | | Or. | Ks. | Cot. |
|---|---|---|---|---|---|
| 1 — | 1 | Sentinela | 3 | 55 | 35 |
| 2 | 2 | Tina | 6 | 55 | 40 |
| | 3 | Télus | 4 | 55 | 80 |
| 3 | 4 | Havatana | 2 | 55 | 35 |
| | 5 | Jonwis | 5 | 55 | 50 |
| 4 | 6 | Luganga | 7 | 55 | 40 |
| | " | Porquá | 1 | 55 | 40 |

3º páreo — Prêmio Jockey Club do Rio Grande do Sul — às 15,15 horas — 2.400 metros — Cr$ 100.000,00.

| | | | Or. | Ks. | Cot. |
|---|---|---|---|---|---|
| 1 — | 1 | Minarso | 5 | 57 | 30 |
| 2 — | 2 | Iriri | 1 | 50 | 30 |
| 3 — | 3 | Crisbam | 3 | 58 | 40 |
| 4 | 4 | New Wonder | 2 | 65 | 30 |
| | 5 | Fluor | 4 | 61 | 40 |

4º páreo — às 15,40 horas — 1.300 metros — Cr$ 65.000,00 — (Pista de Grama).

| | | | Or. | Ks. | Cot. |
|---|---|---|---|---|---|
| 1 — | 1 | Olia | 1 | 55 | 35 |
| 2 | 2 | Maria Rocha | 2 | 55 | 35 |
| | 3 | Experiencia | 4 | 55 | 30 |
| 3 | 4 | Bomarbéa | 3 | 55 | 40 |
| | 5 | Chuzada | 6 | 55 | 40 |
| 4 | 6 | Balladine | 7 | 55 | 40 |
| | 7 | Biskra | 5 | 55 | 80 |

5º páreo — às 16,10 horas — 1.300 metros — Cr$ 60.000,00.

| | | | Or. | Ks. | Cot. |
|---|---|---|---|---|---|
| 1 — | 1 | IJossé | 1 | 55 | 25 |
| 2 | 2 | Ispalmen | 2 | 55 | 35 |
| | 3 | Ciganito | 7 | 55 | 60 |
| 3 | 4 | El Maioral, *() | 3 | 55 | 40 |
| | 5 | Rubro Negro | 5 | 55 | 50 |
| 4 | 6 | Montanero | 4 | 55 | 50 |
| | 7 | Erwin | 6 | 55 | 60 |

(*) — Ex-Azeviche.

6º páreo — às 16,40 horas — 1.600 metros — Cr$ 40.000,00 — (Betting).

| | | | Or. | Ks. | Cot. |
|---|---|---|---|---|---|
| 1 | 1 | Broadway Bill | 5 | 54 | 40 |
| 2 | 2 | Eônio | 9 | 60 | 100 |
| | 3 | Aboy | 4 | 54 | 35 |
| | 4 | Herval | 8 | 52 | 60 |
| 3 | 5 | Ardéolo | 3 | 52 | 60 |
| | 6 | Zamba | 2 | 52 | 40 |
| | 7 | Himeto | 1 | 58 | 50 |
| 4 | 8 | Utilíssima | 7 | 50 | 40 |
| | 9 | Indiscreto | 6 | 54 | 50 |

7º páreo — às 17,10 horas — 1.000 metros — Cr$ 45.000,00 — (Betting) — (Pista de Grama).

| | | | Or. | Ks. | Cot. |
|---|---|---|---|---|---|
| 1 | 1 | Blackland | 7 | 52 | 25 |
| | " | Maritaca | 8 | 58 | 25 |
| 2 | 2 | Eska | 2 | 58 | 40 |
| | 3 | Sheila | 1 | 52 | 50 |
| | 4 | Junita | 10 | 50 | 80 |
| 3 | 5 | Hollands | 9 | 58 | 50 |
| | 6 | Bombéa | 5 | 52 | 60 |
| | 7 | Royal Crown | 6 | 52 | 50 |
| | 8 | Taxi-Girl | 11 | 54 | 50 |
| 4 | 9 | Candongas | 4 | 58 | 40 |
| | 10 | Fire-Demon | 3 | 56 | 50 |

8º páreo — às 17,40 horas — 1.400 metros — Cr$ 45.000,00 — (Betting) — (Pista de grama).

| | | | Or. | Ks. | Cot. |
|---|---|---|---|---|---|
| 1 | 1 | Demite | 9 | 58 | 40 |
| | 2 | Orsini | 4 | 58 | 150 |
| | 3 | Irônico | 8 | 52 | 150 |
| 2 | 4 | Tremonte, (*) | 3 | 52 | 60 |
| | 5 | Romantico | 1 | 58 | 50 |
| | 6 | George Sanders | 10 | 56 | 50 |
| | 7 | Bayard Prince | 5 | 54 | 30 |
| 3 | " | El Guapo | 6 | 58 | 40 |
| | 8 | Stack | 11 | 54 | 04 |
| | 9 | Vespão | 2 | 58 | 50 |
| 4 | 10 | Dreiphus | 7 | 52 | 35 |
| | " | Serigote | 8 | 58 | 35 |

(*) — Ex-His Majesty.

CORRIDA DE DOMINGO

1º páreo — às 14,20 horas — 2.200 metros — Cr$ 45.000,00 — (Pista de Grama).

| | | | Or. | Ks. | Cot. |
|---|---|---|---|---|---|
| 1 — | 1 | Demolidor | 1 | 51 | 30 |
| 2 — | 2 | Tabú | 3 | 52 | 30 |
| 3 — | 3 | Neon | 4 | 52 | 40 |
| 4 | 4 | Galo da Serra | 2 | 52 | 50 |
| | 5 | Utilíssima | 5 | 50 | 60 |

2º páreo — às 14,45 horas — 1.600 metros — Cr$ 60.000,00.

| | | | Or. | Ks. | Cot. |
|---|---|---|---|---|---|
| 1 — | 1 | Kenny | 7 | 56 | 40 |
| 2 | 2 | Sinete | 6 | 56 | 35 |
| | 3 | Aurora | 4 | 54 | 60 |
| 3 | 4 | Hayo | 1 | 56 | 40 |
| | 5 | Suave | 3 | 54 | 50 |
| 4 | 6 | Thebas | 5 | 54 | 40 |
| | " | Corona | 2 | 54 | 40 |

3º páreo — Grande Prêmio Jockey Club do Rio de Janeiro — às 15,10 horas — 4.000 metros — Cr$ 300.000,00

| | | Or. | Ks. | Cot. |
|---|---|---|---|---|
| 1 | Quiproquó | 2 | 60 | 22 |
| 2 | Indócil | 1 | 60 | 80 |
| 3 | Huxley | 4 | 60 | 50 |
| 4 | Baltimore | 3 | 60 | 60 |

4º páreo — às 15,40 horas — 1.300 metros — Cr$ 60.000,00.

| | | | Or. | Ks. | Cot. |
|---|---|---|---|---|---|
| 1 | 1 | Senda | 3 | 56 | 30 |
| | 2 | Habilla | 7 | 58 | 60 |
| 2 | 3 | Silva | 6 | 56 | 40 |
| | 4 | Sena Gêne | 4 | 50 | 60 |
| 3 | 5 | Silis | 5 | 54 | 35 |
| | 6 | Samambaia | 8 | 56 | 50 |
| 4 | 7 | Qualité | 2 | 56 | 50 |
| | 8 | Genucia | 1 | 56 | 40 |

5º páreo — às 16,10 horas — 1.600 metros — Cr$ 60.000,00.

| | | | Or. | Ks. | Cot. |
|---|---|---|---|---|---|
| 1 — | 1 | Naval | 4 | 55 | 50 |
| 2 — | 2 | Paulin | 2 | 55 | 30 |
| 3 | 3 | Tolete | 3 | 55 | 40 |
| | 4 | Lernoud | 5 | 55 | 35 |
| 4 | 5 | Tio Luiz | 6 | 55 | 40 |
| | 6 | Guajará | 1 | 55 | 50 |

6º páreo — às 16,40 horas — 1.000 metros — Cr$ 100.000,00 — (Betting) — (Handicap Especial).

| | | | Or. | Ks. | Cot. |
|---|---|---|---|---|---|
| 1 | 1 | De Caldas | 2 | 60 | 30 |
| | 2 | Tremenda | 8 | 50 | 30 |
| 2 | 3 | Cireé | 1 | 53 | 50 |
| | 4 | Bomba H | 3 | 55 | 50 |
| 3 | 5 | Capitanea | 4 | 53 | 35 |
| | 6 | Resina | 5 | 50 | 30 |
| 4 | 7 | Jondeci | 6 | 52 | 25 |
| | 8 | Mistinguete | 7 | 50 | 60 |

7º páreo — às 17,10 horas — 1.300 metros — Cr$ 65.000,00 — (Betting).

| | | | Or. | Ks. | Cot. |
|---|---|---|---|---|---|
| 1 | 1 | Rugendas | 3 | 57 | 35 |
| | 2 | Kadjar | 9 | 55 | 40 |
| | 3 | Histórico | 5 | 55 | 50 |
| | 4 | Onicaro | 12 | 55 | 35 |
| 2 | 5 | Lateral | 8 | 55 | 35 |
| | 6 | Ventanero | 2 | 55 | 40 |
| | 7 | Cruzador | 4 | 55 | 30 |
| 3 | 8 | Tanos | 10 | 55 | 40 |
| | 9 | Ibaiti | 7 | 55 | 60 |
| | 10 | Lallo | 6 | 55 | 30 |
| 4 | 11 | Conde | 11 | 55 | 85 |
| | " | Boucanier | 1 | 55 | 35 |

8º páreo — às 17,40 horas — 1.300 metros — Cr$ 45.000,00 — (Betthg).

| | | | Or. | Ks. | Cot. |
|---|---|---|---|---|---|
| 1 | 1 | Divino | 11 | 56 | 30 |
| | " | Zombadora | 1 | 50 | 30 |
| | 2 | Johil | 4 | 56 | 30 |
| | 3 | Quiron | 2 | 52 | 40 |
| 2 | 4 | Capitanea | 9 | 50 | 25 |
| | 5 | Sepoy | 7 | 58 | 50 |
| | 6 | Ibsen | 10 | 52 | 50 |
| 3 | 7 | Silvestre | 6 | 54 | 30 |
| | " | Farouk | 13 | 52 | 30 |
| | 8 | Desculdo | 3 | 54 | 35 |
| 4 | 9 | Ogre | 5 | 52 | 80 |
| | 10 | Jamegão | 6 | 52 | 50 |
| | " | Igarassu | 12 | 52 | 50 |

## JULINHO RETORNARÁ NA PRÓXIMA SEXTA-FEIRA

S. PAULO, 29 (S.P.) — Como foi amplamente noticiado o atacante Julinho, atualmente vinculado ao futebol italiano, obteve licença para vir ao Brasil, em virtude de enfermidade de seu pai, o qual, infelizmente faleceu no sábado último. Contudo, passado o primeiro choque, que levou com o passamento de seu progenitor, Julinho sente a necessidade imediata de retornar ao Fiorentina para cumprir com os compromissos do atual campeonato italiano.

SEXTA-FEIRA O RETÔRNO

O ponteiro Julinho regressará à Itália na próxima sexta-feira. Ao meio-dia deverá estar em Congonhas para tomar o avião que o desembarcará em Milão no dia seguinte, isto é, sábado. Sabe-se, ainda, que Júlio Botelho não participará do encontro Fiorentina x Milão, pois, além de chegar lá quase em cima da hora da peleja, não está em condições suficientes de treino; demais o abalo provocado pelo falecimento de seu pai impossibilitaria o craque de se apresentar com tôdas as suas qualidades. Entretanto, na quinta-feira, dia 8 de dezembro, Julinho estará em ação, atuando em Florença, contra a forte equipe do Roma.

## NÃO REGRESSOU o jornalista húngaro

LIVORNO, 29 (F.P.) — O jornalista esportivo húngaro, Joseph Pamidi, de 28 anos de idade, que veio a esta cidade com o selecionado húngaro "B" de futebol antes do encontro de anteontem com "scratch" "B" da Itália, não partiu hoje de manhã com seus colegas e com os jogadores que tomaram o trem de regresso a Budapeste. Famidi deixou ontem o seu hotel e não voltou. Acredita-se que está resolvido a pedir asilo político às autoridades italianas.

**Concurso Acumulado**

**Cr$ 1.210.328,00**

Para a reunião de sábado, dia 3 de dezembro, está acumulado o Concurso de 7 (sete) pontos, na importância de Cr$ 1.210.328,00.

(59903)

## MATINAIS

### Sinete em ótimas condições — Onicaro agrada muito — Marta Rocha retorna em boa forma — Suave, De Caldas, Jondeci e Silis, outros bons exercícios

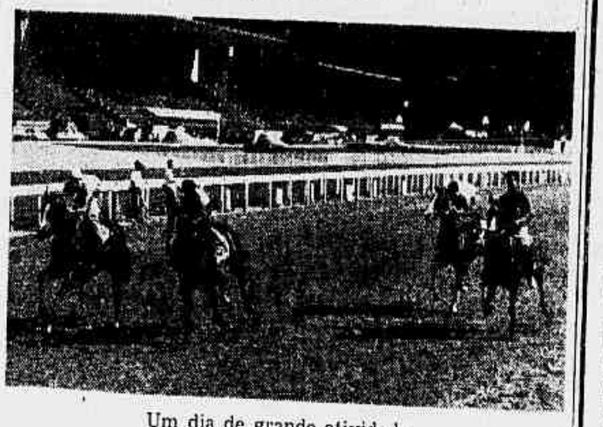

Um dia de grande atividade

As raias ainda estão agarrando e as marcas registradas não passam da média regular. Miss Cotia (B. Marinho) é vista nos 1.800 em 116", com final satisfatório, pois larga um pouco devagar e termina correndo firme. Parma J. Marinho), no entanto, não convence muito com seus 106" 1/5 na milha, com poucas sobras, e Telus (J. Ramos) passa o quilômetro em 68"2/5, discretamente. Mas Havatana agrada ao registrar 86" nos 1.300, com sobras visíveis, "cozinhando" a companheira Genucia (L. Silva). Enquanto Luganga passa a distância em 87", sem apurar, ganhando fácil de Símbolo.

Marta Rocha (A. Portilho) está de volta e deixa boa impressão com seus 84"2/5 nos 1.300, com sobras. Ispalmen (Mezarro) melhora para 84" e, como sempre, chega em boas condições, pois é um ladra de trabalhos reconhecido. Montanero (D. Silva) crava 64" no quilômetro, terminando com boa disposição, e Eônio (M. Henrique) não agrada com seus 102" nos 1.500, correndo pouco. Himeto (J. Marinho) passa a milha em 108", fácil, ao lado de Kalonga. Hollands (Macedo) crava 65" no quilômetro, com ação regular, e Irônico (A. Reis) chega dos 1.500 em 100" 2/5, muito tocado.

Tabu (Pinheiro) aparece nos 1.900 em 138", à vontade, fazendo todo o percurso pelo centro da pista. Utilíssima (Tinoco) larga dos 2.200, muito ligeira, registrando 151"2/5, com 108"4/5, na derradeira milha e terminando algo cansada. Mas Sinele (Meirelles) deixa ótima impressão ao produzir o melhor trabalho do dia, milha em 103", com sobras. Kenney (U. Cunha) está de volta mas revela faltar ainda um pouco, pois seus 103"2/5 na milha, tocado no final e sem conseguir derrotar Kameran, que o espera nos últimos 1.300, não lá muito em seu favor. Suave (A. Reis), por sua vez, anda em grande forma e crava 90" nos 1.400, com ótima disposição. Enquanto Corona, de carreirão, passa a milha em 110".

Habilla é vista na milha em 110" 3/5, à vontade, e Qualité (L. Coelho) também não apura nos 1.400 em 94". Ao contrário de Silis (A. G. Silva) que chega em 90"2/5, muito bem. Naval (U. Cunha) corre pouco e perde longe para Balceira, registrando 94" nos 1.400, com poucas sobras e, na grama, aparece a parelha Tolete (A. G. Silva) — Tanos (L. Diaz) nos 1.300 em 81"3/5, levando a melhor Toleto, que livra cabeça no final.

De Caldas passa o quilômetro em 64", com sobras, e Tremenda (L. Silva) chega em 65", sem fazer muita fôrça pelo centro da pista. Capitânea (Lins) vem mais suave, registrando 66" e Jondeci (A. G. Silva) melhora para 64", deixando boa impressão. Enquanto Mistinguete (M. Alves) só faz 800, cravando 50", em boas condições. Rugendas (A. Vieira) crava 85" nos 1.300, com reservas, e Kadjar (D. Silva) larga muito ligeiro e suspende a duzentos metros do espelho, registrando 76"2/5 nos 1.200 percorridos. Onicaro (A. G. Silva) agrada muito com seus 82/3 nos 1.300, muito bem, e Lateral (M. Silva) chega em 85", com sobras, ganhando fácil de Heru. Lallo (O. Serra) revela boa forma ao passar os 1.300 em 84"3/5, em boas condições, e Jamegão (M. Henrique) diminui para 83", agradando por sua ação final.

Quiproquó (Diaz) prepara-se para enfrentar os quatro quilômetros e resolve passar os 3.640 em 254"2/5 são anotados para a distância percorrida e o tordilho termina com boa disposição. Largando devagar, faz a última volta em 139" e a derradeira milha em 106"2/5, fechando o quilômetro em 66"4/5. E' esperado na milha por Regalo e chega ao vencedor alguns corpos na frente do "sparring". Huxley (Marçal) faz uma distância ainda inédita para nós — 4.080 metros, isto é, duas voltas na pista — daí comentarmos apenas os 3.640 que foi o que registramos. Saindo da milha muito devagar o filho de Felicitation registra 136"2/5 na última volta e 108"2/5 na derradeira milha, pois aperta após passar pelo vencedor. O tempo registrado para os 3.640 é de 250", que é muito bom, e ação final de Huxley é convincente. Mesmo assim, continua até a seta da milha, completando as duas voltas e não podemos registrar o tempo total por têrmos sido apanhados de surprêsa.

**SEU SANGUE SALVARÁ VIDAS**

Ofereça-o colaborando para maior êxito da

**Semana do Sangue**

promovida pelo
BANCO DE SANGUE DA P.D.F.

(58786)

**FINANCIAMENTO DE POTROS**

A Contabilidade do Jockey Club Brasileiro está chamando os adquirentes dos potros, nos últimos leilões, para regularizarem seus contratos de financiamento, até o dia 5 de dezembro, quando terminará o prazo concedido.

(59905)

## FLOREANDO

Armando: o tempo passa e os tiros ficam.

*— O "entraineur" Alcides Morales é a "Irmã Paula" do turfe carioca, sustentando um time respeitável de ruindades com sua tolerância e paciência. E que time! R. Maia, A. Cardoso, O. Moura, A. Nery e outras especialidades devem ser mesmo os responsáveis pelo aumento da calvice no dr. Nova Monteiro e dos cabelos brancos no Bertrand.*

*— O Jockey A. G. Silva parece não haver gostado muito do entrevero final com o Marchand, naquele duelo Quiron x Divino. Deixou o prado em meio a reunião, cara amarrada e meteu-se no primeiro bonde que passava pela praça Santos Dumont.*

*— O hábito que possuem certos turfistas, acostumados a levar suas revistinhas no bôlso traseiro da calça tornou-se bastante perigoso com o advento do estado de sítio. E' que o volume provocado por êsses breviários sob o paletó é idêntico ao volume provocado por um pau de fogo. Vai daí...*

*— O representante do turfe no presente ministério é o sr. Eduardo Catalão, deputado pela Bahia e atual ocupante da pasta da Agricultura. Um dos titulares do stud Eva, lá estava êle no prado, domingo, torcendo pelo seu Crisbam.*

*— Armando Rosa continua alheio a marcha do calendário, fazendo das suas. Na semana que passou, além da "cozinhada" do Camalcão manteve-se em cartaz com o tiro do Corrupião, uma "pipocada" de arrepiar cabelos. Por mera curiosidade abrimos a coleção do Correio de trinta anos atrás e examinamos o resultado da reunião de 22 de novembro de 1925, no Derby. Lá estava nosso "Mandinho" em franca atividade, montando nos nove páreos do programa os bucéfalos Garimpeiro, Guayaca, Aly, Perfumado, Icarahy, Florete, Sincera e Andrômeda. Com Perfumado e Sincera (do sr. J. S. Bastos) conseguiu vencer, tendo a égua rateado uma poule de setenta cruzeiros, que naquela época bem equivaliam aos cento e noventa do Corrupião. O tempo parece ter mesmo se esquecido do Armando.*

## MOSAICO

Doze animais confirmaram as inscrições no "Derby Paulista", prova da maior importância do turfe bandeirante a ser disputada no próximo domingo. São êles: Rocket, Ronsard, Kingdom, Silvanesco, Everglade, Sufrágio, Timão, Pontiac, Isanora, Rubi, Rubayat e Poker. Como favorito da carreira, aparece Rocket, um defensor do stud Paula Machado, que vem de expressiva vitória no "Manfredo Costa Jr" e que ainda conta com a ajuda inestimável de Ronsard, outro bom corredor na turma de três anos. Timão, cujo reaparecimento não foi de todo mal, é o adversário da parelha favorita, de vez que agora está melhor estendido, enquanto Everglade representa a turma carioca, desta feita, em melhores condições.

---

Alguns leitores ficaram espantados por não termos incluído o nome de Rumbo nas nossas indicações para o "Jockey Club de Montevidéu". Todavia, podemos dizer que o filho de Rustic não teve a nossa preferência naquela carreira pelo fato de seu treinador nos adiantar que Rumbo disputaria apenas o handicap especial. Em face disto omitimos seu nome de nossas indicações para a prova clássica, mas o colocamos em segundo no páreo ganho por Rumor. Seu trabalho — 1.300 em 85", vindo dos 1.400 — também indicava em qual das provas tomaria parte. Acontece, porém, que, a última hora, os planos foram modificados em face da deserção inesperada de Minarso. Mas aí já era tarde pois o jornal estava circulando.

A deserção de Adil do "Rio de Janeiro" se deu em virtude de um ligeiro contratempo surgido com o filho de Epigram após a vitória obtida no "Prefeitura Municipal". É que o "crack" absoluto nas pistas brasileiras apareceu com a respiração anormal e seu treinador achou por bem não confirmar a inscrição nesta carreira, principalmente por ser uma prova de muito rigor em face da distância. Desta forma, Adil não aparecerá mais êste ano nas pistas brasileiras, guardando-se para as grandes provas da próxima temporada.

---

No próxima semana será inaugurado o Hipódromo de Tarumã, novo prado de corridas do turfe paranaense. Nesta ocasião será disputado o "Paraná", prova de grande importância, aberta para animais de qualquer país e que reuniu um número elevado de inscrições. Todavia, é quase certa a ausência de Tio Capataz e Minarso, dois representantes do turfe carioca, que têm compromissos a cumprir aqui na Gávea.

---

Minarso, Iriri e Fluor, trabalharam, na manhã de ontem, para o "Rio Grande do Sul". O primeiro, no govêrno de Castillo, fêz a volta fechada em 137" com 106" na derradeira milha, o mesmo acontecendo com Fluor, que foi pilotado por Luiz Coelho. Já Iriri (B. Marinho) deixou ótima impressão ao melhorar a marca para 135" 2/5, com 104" 2/5 na milha final. Cumpre salientar, no entanto, que a raia, na manhã de ontem, estava em melhores condições que nos dias anteriores.

## PELOS CLUBES E ENTIDADES

**O Botafogo enviou, ontem, à Federação Metropolitana de Futebol um protesto contra a atuação do árbitro Frederico Lopes, que dirigiu, domingo passado, o jôgo entre o clube alvi-negro e o Bonsucesso. O ofício foi assinado pelo sr. Alceu Mendes de Oliveira Castro, diretor do Departamento de Comunicações.**

**Amanhã, a diretoria da entidade guanabarina apreciará as razões apresentadas pelo grêmio de General Severiano.**

* * *

**O Bangu concordou na cessão de datas ao Flamengo e Vasco, no período de 25 de dezembro a 1 de janeiro, para a realização de um torneio quadrangular.**

* * *

**O sr. Clóvis Monteiro Filho viajará no próximo domingo para Pôrto Alegre, devendo acertar uma temporada do São Cristóvão em gramados sulinos.**

* * *

**O Flamengo durante 30 dias apresentará uma alteração em seu uniforme oficial. Assim é que os jogadores do clube rubro negro usarão, durante êsse período, calções pretos, numa homenagem postuma ao presidente Gilberto Cardoso.**

**No próximo sábado, às 11 horas, a C.B.D. mandará rezar missa na igreja da Candelária por motivo do transcurso do sétimo dia do falecimento do dirigente do Flamengo.**

## A REUNIÃO DE AMANHÃ

### Montarias oficiais e forfaits

1º páreo — às 14,20 horas — 1.600 metros — Cr$ 35.000,00 e Cr$ 30.000,00 — (Compulsório) — Destinado a aprendizes de 3ª categoria.

| | | | Ks. |
|---|---|---|---|
| 1 | 1 | Matipó, H. Vasconcelos | 54 |
| | 2 | Gomo, Jos. Baffica | 54 |
| | 3 | Sonhador, C. Pafanhos | 54 |
| | 4 | Pampeirinho, G. Almeida | 54 |
| 2 | 5 | Muiraquitã, A. Cardoso | 54 |
| | 6 | Heliopolis, Não correrá | 54 |
| | 7 | Big Horse, G. Calderano | 54 |
| 3 | 8 | Porto Real, M. Alves | 54 |
| | 9 | Paris, J. Oliveira | 54 |
| | 10 | Oto, D. Tetl | 54 |
| 4 | 11 | Diapson, E. G. Silva | 54 |
| | 12 | Avante, G. Donato | 54 |

2º páreo — às 14,45 horas — 1.300 metros — Cr$ 40.000,00.

| | | | Ks. |
|---|---|---|---|
| 1 | 1 | Dianne, (Excluída) | 58 |
| | 2 | Cap Mozart, P. Labre | 58 |
| 2 | 3 | Franja, G. Almeida | 54 |
| | 4 | Aluéte, L. Lins | 54 |
| 3 | 5 | Cynthia, J. Tinoco | 54 |
| | 6 | Palheta, J. Marinho | 60 |
| 4 | 7 | Admiravel, N. Pereira | 60 |
| | 8 | Ilustrado, Não correrá | 55 |

3º páreo — às 15,10 horas — 1.200 metros — Cr$ 45.000,00.

| | | | Ks. |
|---|---|---|---|
| 1 | 1 | Baburbin, P. Labre | 50 |
| | 2 | Cordilheira, J. Tinoco | 50 |
| 2 | 3 | Champanhota, M. Alves | 56 |
| | 4 | Lafogata, E. Castillo | 56 |
| 3 | 5 | Dona Rita, U. Cunha | 52 |
| | 6 | Notélia, G. Almeida | 52 |
| | 7 | Funny, J. Marinho | 50 |
| 4 | 8 | Zombadora, (Excluída) | 58 |
| | " | Dilma, D. Donato | 50 |

4º páreo — às 15,40 horas — 1.600 metros — Cr$ 55.000,00.

| | | | Ks. |
|---|---|---|---|
| 1 | 1 | Dark oBy, A. Portilho | 56 |
| | 2 | Rechiflado, P. Labre | 56 |
| 2 | 3 | K. Admiral, U. Cunha | 56 |
| | 4 | Jimmy, J. Marinho | 56 |
| | 5 | Hivam, D. Silva | 56 |
| 3 | 6 | Jumper, J. Baffica | 56 |
| | 7 | Herrig, D. Tetti | 56 |
| | 8 | Queixume, O. Ulôa | 56 |
| 4 | 9 | Guayasco, W. Andrade | 56 |
| | 10 | Crâneur, A. Nery | 56 |

5º páreo — às 16,10 horas — 1.300 metros — Cr$ 45.000,00.

| | | | Ks. |
|---|---|---|---|
| 1 | 1 | Lilibety, M. Alves | 56 |
| | 2 | Relansina, L. Lins | 50 |
| 2 | 3 | M. Vernon, H. Oliveira | 52 |
| | 4 | Advoketor, N. Pereira | 52 |
| 3 | 5 | Pan, G. Almeida | 52 |
| | 6 | Fair Copy, G. Donato | 54 |
| 4 | 7 | Idú, J. Ramos | 52 |
| | 8 | Nordestino, Não correrá | 56 |

6º páreo — às 16,40 horas — 1.200 metros — Cr$ 45.000,00 — (Betting).

| | | | Ks. |
|---|---|---|---|
| 1 | 1 | El Mayor, D. Silva | 60 |
| | 2 | Belicoso, G. Almeida | 52 |
| 2 | 3 | Alvitrador, M. Henrique | 56 |
| | 4 | Quiroga, Não correrá | 52 |
| 3 | 5 | Cabanel, U. Cunha | 54 |
| | 6 | Boca Calada, E. Castillo | 54 |
| | 7 | Farouk, (Excluído) | 58 |
| 4 | 8 | John Fox, L. Lins | 52 |
| | 9 | Herú, J. Baffica | 60 |

7º páreo — às 17,10 horas — 1.600 metros — Cr$ 40.000,00 — (Betting).

| | | | Ks. |
|---|---|---|---|
| 1 | 1 | Naida, A. Marçal | 54 |
| | 2 | El Gin, G. Calderano | 58 |
| | 3 | Majuelo, F. Madalena | 52 |
| | 4 | Bazula, J. Silva | 52 |
| 2 | 5 | Morena Linda, J. Lopes | 52 |
| | 6 | Velho Vieira, N. Pereira | 58 |
| | 7 | Odemir, E. Castillo | 60 |
| | 8 | Crálargo, D. Azeredo | 58 |
| 3 | 9 | Rouxinol, J. Baffica | 52 |
| | 10 | Sarito, J. Marinho | 56 |
| | 11 | Miss Judy, (Excluída) | 58 |
| | 12 | Patato, G. Donato | 56 |
| 4 | 13 | Holmio, J. Tinoco | 52 |
| | 14 | Socorro, F. G. Silva | 56 |
| | 15 | Windsor, J. Ramos | 58 |
| | " | Ourônegro, G. Almeida | 52 |

8º páreo — às 17,40 horas — 1.500 metros — Cr$ 65.000,00 — (Betting).

| | | | Ks. |
|---|---|---|---|
| 1 | 1 | Safira, A. Portilho | 56 |
| | 2 | Aurora, G. Donato | 52 |
| 2 | 3 | Issima, J. Baffica | 56 |
| | 4 | Gilzinha, J. Silva | 52 |
| 3 | 5 | Thebas, E. Castillo | 52 |
| | 6 | Husa, U. Cunha | 56 |
| | 7 | Kalonga, J. Tinoco | 58 |
| 4 | 8 | Raspa, P. Labre | 52 |
| | 9 | Lakmé, M. Alves | 56 |

## Ecos das últimas reuniões

### Ocorrências e observações

**Corrida de Sábado:**

* — Tenda ficou em último longe após levantadas as cintas e, no final, apareceu para tirar o terceiro pôsto. A defensora do stud Peixoto de Castro sempre trabalha bem e no dia em que correr perto vai ser difícil perder.

* — O. Ulloa (Picote) declarou que em tôda a corrida e principalmente no final seu conduzido procurou abrir.

* — Treinador corria em último longe e apareceu correndo muito no final para ameaçar o posição de Corrupião.

* — E. Castillo (Renegado) declarou que desde a altura dos 900 metros vinha sendo desgarrado pelo competidor Pilgrim.

* — Balladine escorregou muito na reta de chegada, tendo perdido um terreno precioso.

* — A. G. Silva (Quiron) declarou que nos últimos 500 metros o competidor Divino veio muito junto de seu conduzido não permitindo castigar sua montada com maior ardor. J. Marchant (Divino), por sua vez, declarou que nos derradeiros 800 metros o competidor Quiron desgarrou vindo juntar-se ao seu conduzido, tendo o piloto do referido animal lhe chicoteado ao invés de chicotear o animal. Resultado: os dois foram punidos pelo C. C.

* — H. Lima (Zarik) declarou que seu conduzido não confirmou em parte alguma do percurso seu

(Conclui na 2.ª página)

**CONCURSO ACUMULADO**

**Para a corrida de amanhã, quinta-feira, dia 1º de dezembro, está acumulado o Concurso de 7 (sete) pontos, na importância de Cr$ 53.094,00.**

(59904)

é picante...

é gostosa...

dá água na bôca...

**PIPEROMA**

enriquece os pratos

Um novo e saboroso condimento, à base da melhor pimenta do reino do mundo: a pimenta brasileira! Agora a comida vai ter outro sabor com **Piperoma!** É gostosa de qualquer maneira: na sopa, no bife, no peixe, nos sanduiches, como manteiga. Compre hoje mesmo em seu armazém e peça que lhe sirvam **Piperoma** nos bares e restaurantes.

**PIPEROMA**

*dá água na bôca!*

Distribuidores no Distrito Federal e Est. do Rio

PRODUTOS ALIMENTÍCIOS ZAGA LTDA. • RUA S. LUIZ GONZAGA, 1064-A • TEL.: 48-1671 E 52-6278